

市報

No.1448

お お い た

2006 11.1

特集1 17年度一般会計決算 — 6

特集2 17年度水道事業会計決算 — 7

特集3 おおいたっ子まつり — 8



大分市文化の日表彰
永年のご功績をたたえて — 2

トピックス
市政あれこれ — 4

ヘルシークッキング — 5
ウチの子いちばん!
わくわく大分カレンダー

1人で悩まないで
相談してください — 10

暮しの情報市場 — 11

大分市文化の日表彰 永年の

11月3日は「文化の日」市ではこの日に、永年にわたり市の発展に貢献された方々を表彰しています。



向井 眞知子氏
(中島西)
社会福祉

永年にわたり、保護司として更生保護事業に貢献されるとともに、社会福祉の増進に尽力され、本市の心豊かな地域社会づくりに寄与されました。



藤澤 大治氏
(大在北)
社会福祉

永年にわたり、民生委員児童委員をはじめ各種要職に精励されるとともに、社会福祉の増進に尽力され、本市の心豊かな地域社会づくりに寄与されました。



首藤 清八郎氏
(野田)
産業

永年にわたり、農業委員をはじめ各種要職に精励されるとともに、農地の保全並びに農業生産基盤の整備充実に尽力され、本市の産業振興に寄与されました。



森 仁三氏
(下郡北)
保健衛生

永年にわたり、学校保健の向上に貢献されるとともに、市民の健康増進並びに地域医療の充実に尽力され、本市の保健衛生の向上発展に寄与されました。



河野 伊都子氏
(豊町)
社会福祉

永年にわたり、民生委員児童委員をはじめ各種要職に精励されるとともに、社会福祉の増進に尽力され、本市の心豊かな地域社会づくりに寄与されました。



帆足 キヨ氏
(吉野原)
産業

永年にわたり、地元の食文化「吉野鶏めし」を全国に発信されるとともに、地元産品の消費拡大並びに地域住民の雇用拡大に尽力され、本市の産業振興に寄与されました。

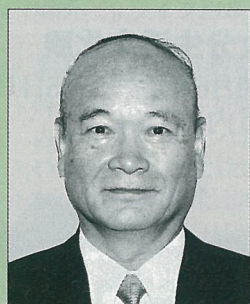

河野 尚俊氏
(大手町)
保健衛生

永年にわたり、学校保健の向上に貢献されるとともに、市民の健康増進並びに地域医療の充実に尽力され、本市の保健衛生の向上発展に寄与されました。



甲斐 一月氏
(椎迫)
社会福祉

永年にわたり、民生委員児童委員をはじめ各種要職に精励されるとともに、社会福祉の増進に尽力され、本市の心豊かな地域社会づくりに寄与されました。



池永 一三三氏
(丸亀)
産業

永年にわたり、大分市農協胡瓜部会の発展に尽力されるとともに、大分市農業経営者会議会長をはじめ各種要職に精励され、本市の産業振興に寄与されました。

ご功績をたたえて

今年、地方自治、消防、文化、産業、社会福祉、保健衛生の各部門でご功績のあった18名の方々を表彰します。
(順不同)



飯倉 貞子氏
(城崎町)
文化

永年にわたり、大分市民合唱団ウイステリア・コールをはじめ県内外で合唱団の指揮者として活躍されるとともに、合唱の普及や指導に尽力され、本市の文化振興に寄与されました。



矢野 和一氏
(本神崎)
地方自治

永年にわたり、自治委員をはじめ各種要職に精励されるとともに、地区住民の自治活動の指導育成に尽力され、本市の自治振興に寄与されました。



佐藤 米蔵氏
(横尾)
地方自治

永年にわたり、自治委員をはじめ各種要職に精励されるとともに、地区住民の自治活動の指導育成に尽力され、本市の自治振興に寄与されました。



松本 育子氏
(金池南)
文化

永年にわたり、能楽の普及並びに保存継承に努められるとともに、文化庁重要無形文化財「能楽」総合認定保持者として能楽の発展に尽力され、本市の文化振興に寄与されました。



宇田 静雄氏
(関園)
消防

永年にわたり、大分市消防団幹部として消防団の充実強化並びに防災意識の普及啓発に尽力され、本市の防災体制の確立に寄与されました。



中元 義夫氏
(明野南)
地方自治

永年にわたり、自治委員をはじめ各種要職に精励されるとともに、地区住民の自治活動の指導育成に尽力され、本市の自治振興に寄与されました。



松本 政信氏
(木佐上)
文化

永年にわたり、文化財調査委員会委員長をはじめ各種要職に精励されるとともに、文化財の保護や活用に尽力され、本市の教育文化の振興に寄与されました。



村谷 正一氏
(判田台南)
文化

永年にわたり、大分市盆栽連合会会長として伝統文化である盆栽の普及並びに後進の育成指導に尽力され、本市の文化振興に寄与されました。

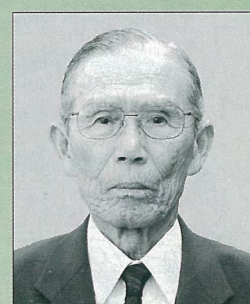

下川 末廣氏
(南生石)
地方自治

永年にわたり、自治委員をはじめ各種要職に精励されるとともに、地区住民の自治活動の指導育成に尽力され、本市の自治振興に寄与されました。

お問い合わせ 市長室

☎534・6111(内線1021)

わくわく大分 カレンダー★

11月
4土

第7回上野の森アートフェスティバル
期間:5日(日)まで
時間:午前10時~午後5時
場所:市美術館周辺
内容:作品展(美術館研修室)、自宅開放美術館、バザー、コンサートほか
問 実行委員会事務局(藤原) ☎545-7662

10金

裂き織り作品展 無料
期間:11日(土)まで
時間:午前10時~午後4時
場所:問 ライフバル ☎573-3770

11土

**大分トリニータ対名古屋
グランパスエイト**
時間:午後3時
場所:九州石油ドーム



12日

第23回天面山まつり
時間:午前10時~午後3時(雨天中止)
場所:天面山山頂(端登)
内容:神楽大会、もちつきほか
問 実行委員会 ☎597-0722

第15回つるさき文化講演会 無料
時間:午前10時~午後4時
場所:鶴崎公民館
講師:板東英二
演題:「板東英二のがむしゃら人生」
その他:演奏会、吹奏楽、合唱、ダンスほか
問 鶴崎商工青年部 ☎521-1131

第8回大分市東部神楽大会
時間:午前10時~午後4時
(雨天中止)
場所:大分スポーツ公園
大芝生広場
問 大分市東部神楽協議会 佐藤 ☎558-8662

18土

お話と読み聞かせの会 無料
時間:午前10時30分~11時20分
内容:本の読み聞かせ、お話の語りほか
場所:問 ライフバル ☎573-3770

お楽しみ映画教室 無料
時間:午前10時~11時20分
内容:「カクレオンはどこにいる!?見えないポケモンにだいいこんらん!」、まんが世界昔ばなしより「にじの湖」、山ねずみロッキーチャックより「じいさまがえるの旅」、まんが日本昔ばなしより「月見の枝」

名作シアター 無料
時間:午後1時30分~4時15分
内容:「ラストエンペラー」
出演:ジョン・ローンほか
問 情報学習センター ☎545-8616



豚肉の五色いため

材料(4人分)	作り方
豚もも肉薄切り— 200g	①豚肉は一口大に切りAをつけたくり粉をまぶす。
しょうゆ・酒—各大さじ1	②にんにくの茎、パプリカ、ゆで竹の子、かたくり粉—各大さじ2
油—少々	③フライパンに油を熱し、①を火が通るまでいため取り出す。
にんにくの茎—100g	④フライパンに油を熱しにんにくの茎、ゆで竹の子、干しシイタケをいため、パプリカを加えて③の豚肉と合わせ
パプリカ—100g	⑤④に合せておいた⑤を加えいため合わせる。
ゆで竹の子—50g	⑥香りづけのごま油を加える。
干しシイタケ—4枚	
ギンナンの水煮—16粒	
油—少々	
砂糖—小さじ2	
しょうゆ—大さじ1	
酒—大さじ2	
豆板醤—少々	
ごま油—少々	

ひとくちメモ 豚肉に含まれるビタミンB1は糖質のエネルギー変換を促進するため疲労回復や体力増強に役立ちますが、その効果を高めるのに、ニンニクの香り成分であるアリシンが有効です。また、ギンナンやパプリカにはカロチンやビタミンCが多く含まれています。紅葉のようにとても彩りがよく食欲をそそると思います。※ギンナンはとり過ぎないようにしましょう!

◎お問い合わせ 保健所 東部保健福祉センター☎527-2143

野口広翔ちゃん

大塚誠也ちゃん

ウチの子 いちばん!

大島歩徹ちゃん

岡内琉生ちゃん

室一伽ちゃん

3歳以下の子どもの写真大募集!

(11月15日号~5月1日号掲載)

写真(サービス消)の裏に住所、氏名(よみがな)、電話番号を記入の上、11月6日(月)〈消印有効〉までに広聴広報課までお送りください。掲載は抽せんとし、写真は返却できませんのでご了承ください。また、一度掲載された人のご応募はご遠慮ください。

【応募先:問】〒870-8504 荷揚町2番31号 広聴広報課(内線1053)

トピックス

あれこれ 市政

地域コミュニティ 再生事業

鶴崎地区では、地域コミュニティを支える人づくりに焦点をあて、「つるさき七輪の街づくり推進委員会」を中心に事業を展開しています。



鶴崎校区では、事業の一つとして健康づくりをテーマに鶴崎公園グラウンドでラジオ体操を行っています。他の校区でも、健康講座、校区の

100歳 おめでとうございます



高橋市太郎さん(佐賀関)
10月10日(火)

ミニアルバム

新南消防署開庁



大南・種田・野津原地区を中心とする地域の防災拠点として、安心・安全確保に努めていきます。

さわやかスポーツデー



「体育の日」にちなんで、多くの市民の皆さんが、スポーツでさわやかな汗を流しました。

大分生活文化展

10月6日(金)~15日(日)
市内17会場



暮らしフェスタ、ふるりの味コーナーなどでは、子どもから高齢者まで多くの人でにぎわいました。

国体啓発 残暦板除幕式



残すところちょうど2年とおおいた国体開催日まで

坂ノ市子どもルーム オープン

坂ノ市支所2階に、市内で7か所目となる坂ノ市子どもルームがオープン。10月2日に開所式を行いました。こどもルームは、子ども同士で遊んだり、保護者が乳幼児と一緒に来所して子育ての情報交換をしたり、子育て

なつた9月27日、協賛6社が残暦板を市に寄付され、その除幕式が行われました。市役所正面玄関に設置された残暦板は、高さ4・3m、幅1・4mで、電光掲示板が取り付けられており、「あと731日」という残り日数が点灯しました。今後市民一丸となってムードを盛り上げ、おもてなしの心で国体を成功させましょう。

バイオディーゼルの 燃料のごみ収集車が 運行開始

本市では「大分市地球温

相談に定着するなどの機能を持つ施設で、17年度は1年間で11万人以上(6か所合計)の利用がありました。こどもルームの開所時間は、午前9時30分から午後5時まで。日曜日、第2・第4土曜日、祝日、年末年始を除き無料で利用できます。ぜひご利用ください。

温暖化対策実行計画」に基づく取り組みの二環として、廃食用油を原料とするバイオディーゼル燃料(BDF)を、ごみ収集車1台に試行的に利用することになりました。BDFは二酸化炭素の排出量を削減し、排ガス中の黒煙・粒子状物質や硫酸化物などの発生を抑える代替燃料として注目されており、価格も軽油よりリッター当たり20円安価になっています。試行期間は10月2日から19年3月末まで、検証結果を踏まえて本格的な導入を検討していくことにしています。





特集2

17年度 水道事業会計決算

9月に開かれた第3回市議会定例会で、17年度水道事業会計決算が認定されましたので、決算の概要についてお知らせします(数字は概数)。これからも施設の整備、拡充を図り、計画的な事業運営に努めます。

収益的収支(日常の営業活動に伴う収支)

資本的収支(施設の建設・改良など投資に伴う収支)

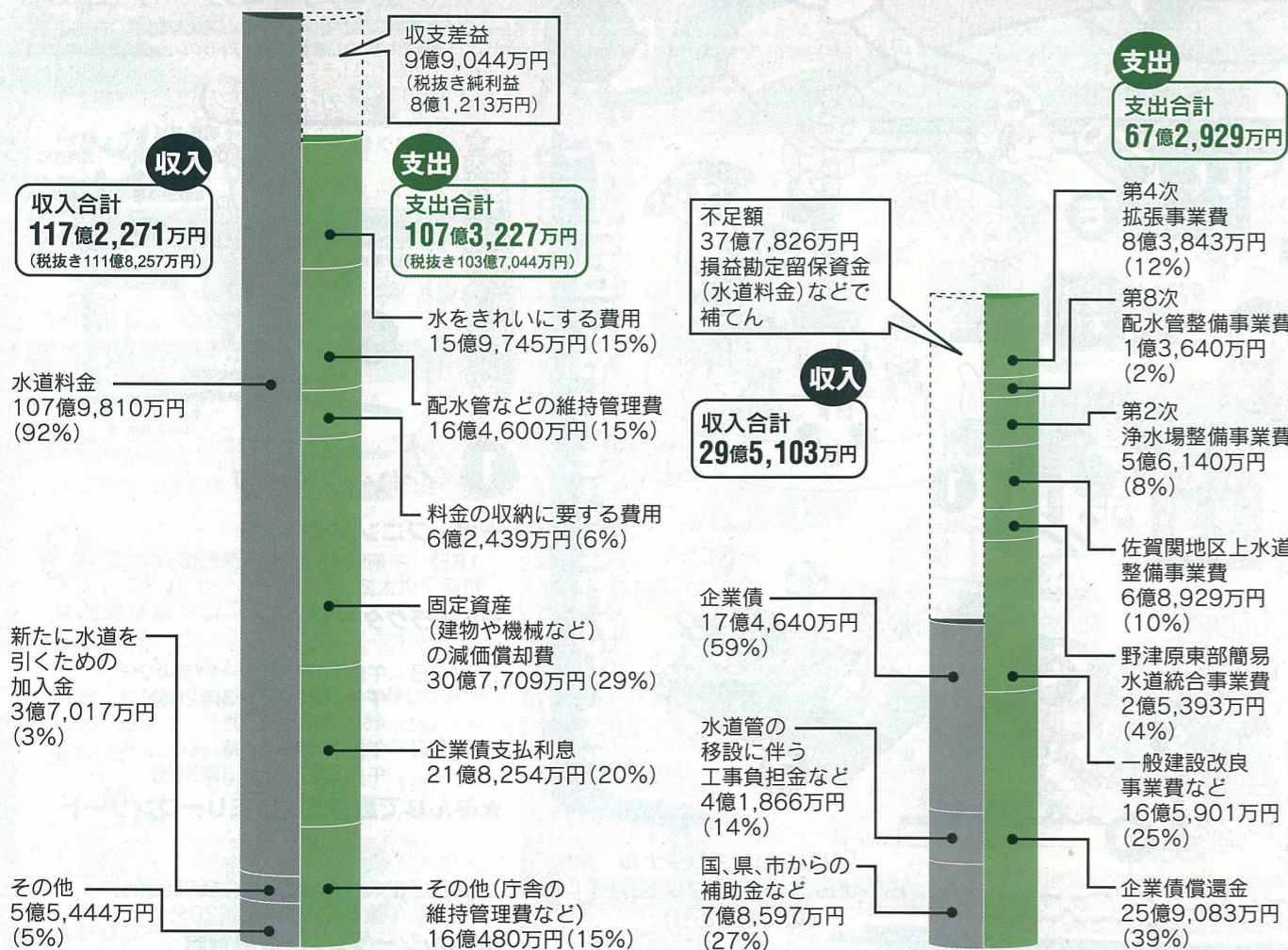

17年度の主な事業

給水状況
給水人口 449,385人
給水世帯 183,165世帯
年間給水量 54,880,481m³
1日最大給水量 166,716m³
1日1人当たりの平均給水量 335ℓ

第4次拡張事業
新たな水源の確保のため、大分川ダム建設負担金の支出を行いました。

第8次配水管整備事業
給水不良地域の解消を図るため、別大国道など5カ所で配水管の新設、増径工事を行いました。

第2次浄水場整備事業
浄水施設の老朽化対策と浄水能力

の増強を目的に、横尾浄水場薬品注入設備更新工事などを行いました。また、古国府浄水場中央・配水監視制御施設更新工事に着手しました。

佐賀関地区上水道整備事業
佐賀関地区上水道施設の設備増強、改修などを目的に、岩ノ下浄水場増強工事、岩ノ下浄水場と大志生木浄水場間の送配水管布設工事などを行いました。

野津原東部簡易水道統合事業
野津原東部地区簡易水道の統合を図るため、浄水場造成工事や配水管布設工事などを行いました。

一般建設改良事業など
上水道未整備地区解消事業、給水不良地区の管網整備工事、道路改良事業などの公共事業に伴う配水管布設工事などを行うとともに、えのくま浄水場6号送水ポンプ更新工事、三芳配水場直流電源装置更新工事などを行いました。

水道料金のお支払いは、便利な口座振替をご利用ください。また、コンビニエンスストアや郵便局でもお支払いいただけます。



お問い合わせ 水道局経理課 ☎538-1211(内線372)

お知らせします 市の家計簿

特集1

17年度 一般会計決算

10月10日に開かれた第2回市議会臨時会で、17年度大分市歳入歳出決算が認定されました。ここでは、大分市の行政運営の基本的な経費や政策のための経費である一般会計決算の概要についてお知らせします(数字は概数)。



今後も行政改革アクションプランの着実な実施などにより、効率的な行財政運営に努めます。

17年度の目的別歳出金額と主な事業

- 議会費…… 9億円
- 総務費…… 179億5千万円
 - ◎ギネスに挑戦「全市いっせいごみ拾い大作戦」
 - ◎鶴崎・穂田市民行政センター整備事業
- 民生費…… 411億円
 - ◎高齢者ワンコインバス事業
 - ◎社会福祉法人等施設整備(高齢者施設・障がい者施設)
 - ◎こどもルーム設置事業(鶴崎・穂田)
 - ◎わかば園移転統合事業
- 衛生費…… 126億2千万円
 - ◎(仮称)リサイクルプラザ建設事業
 - ◎ごみ処理、し尿処理など
- 労働費…… 2億3千万円
- 農林水産業費 22億5千万円
 - ◎水産物供給基盤整備事業
 - ◎農道、林道および漁港整備
- 商工費…… 44億3千万円
 - ◎企業立地助成
 - ◎中小企業向け金融対策費
- 土木費…… 240億6千万円
 - ◎大分駅周辺総合整備事業
 - ◎坂ノ市、横尾区画整理事業
 - ◎市道などの整備
- 消防費…… 54億5千万円
 - ◎南消防署建設事業
 - ◎全市いっせい防災訓練
- 教育費…… 157億3千万円
 - ◎大友氏遺跡事業
 - ◎王子中学校屋内運動場増改築事業
- 災害復旧費…… 12億8千万円
- 公債費…… 210億2千万円
- 諸支出金…… 9千万円

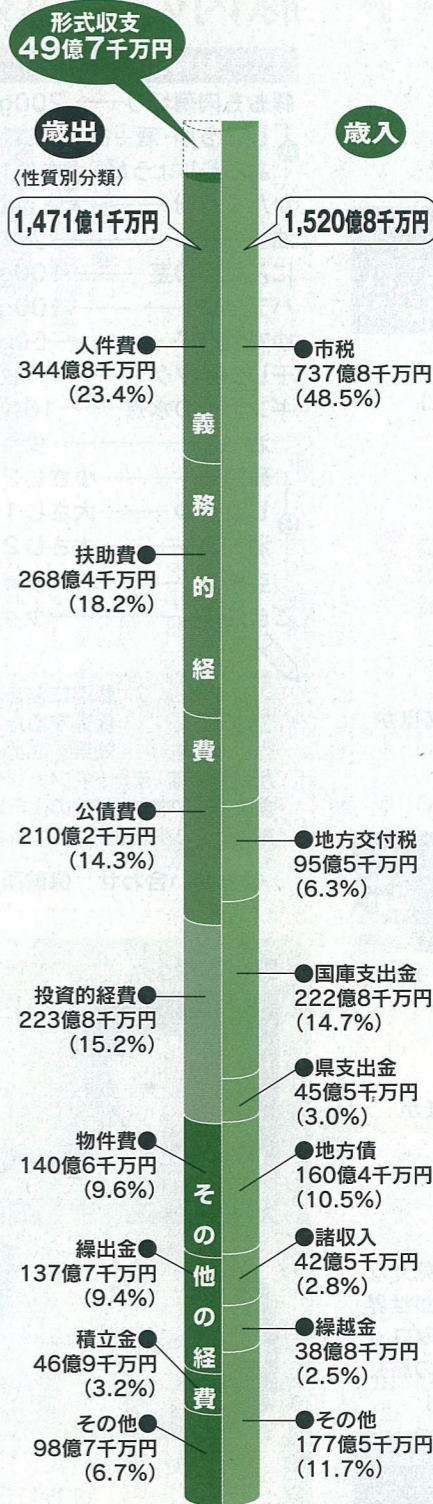

歳入は、前年度に比べて1.9%の減少

市税は、景気の回復などにより市民税(個人・法人)が大幅な増収となり、市税全体として8.6%の増となりました。地方債は減税補てん債および臨時財政対策債がそれぞれ減少したことなどにより、27.1%の減となっています。

歳出は、前年度に比べて2.7%の減少

これは、土木費や公債費(地方債の元利償還金)などが減少したことによるものです。歳出を性質別にみると人件費、扶助費、公債費を合算した義務的経費(支出が義務付けられ、任意に削減できない経費)は823億4千万円で、歳出全体の55.9%を占めています。また、各種公共施設の建設や道路整備などに充てられた投資的経費は歳出全体の15.2%となっています。

42億1千万円の黒字決算

17年度決算は、歳入から歳出を差し引いた49億7千万円の黒字ですが、この中には18年度へ繰り越した事業に充てるお金が7億6千万円あるため、それを差し引いた残りの42億1千万円が実質的な黒字となります。

市民1人当たりに使った金額…32万円
市民1人当たりの市税負担額…16万円

お問い合わせ 財政課 ☎534-6111(内線1211)

4 すこやかストリート

- ★すこやか子育て応援コーナー
- ★おまつりコーナー
おもちゃ、金魚すくい、ヨーヨーなど。
- ★すこやかコーナー
福祉関係施設による、こころのこもった手作り品なども販売します。

5 おおいたっ子メッセージ

いつも口に出せない思いを市内の小学生が絵手紙に託しました。ぜひ、ご覧ください！

6 あんぜんうんてんできるかな？

交通ルールをまもれる君は名ドライバー。コースをうまく回ってお店でお買い物しよう。(小学生未満)

BMXショー&スクール

18日・19日 午前10時～午後3時
BMXプロライダーのパフォーマンスショー！テクニクスクールもあるよ！

7 スポーツランド

- ★児童育成クラブで遊ぼう！
市内の児童育成クラブのおもたが大集合！みんなも一緒に遊ぼうよ。
- 18日 対抗戦 午前10時30分～午後0時30分
18日 遊ぼう 午後1時～3時30分
- ★トリニータサッカー教室(募集済)
19日 午前10時～11時
トリニータのジュニアコーチによる幼児のサッカー教室。さあ！未来の日本代表をめざせ！

★トリニータに挑戦(当日受付)

19日 午後0時30分～1時
PKでゴールをゲットしよう！見事に決めたら記念品がもらえるよ！(小学生以下)

★めざせ！Jリーガー(募集済)

19日 午後1時30分～3時30分
トリニータのコーチチームと小学生チームがミニゲームで対戦するよ！おとうさん、おかあさんサポーターの大声援をお願いします。

8 各種検診コーナー

健康診査を無料で行っていきます！(対象年齢に達した大分市民)

- 胃がん(※定員120人)
- 基本健診 ●結核 ●肺がん ●前立腺がん ●大腸がん ●子宮がん(※定員250人) ●乳がん(※定員240人) ●骨密度(※定員400人)

18日・19日 午前9時30分～午後3時
※18日(土)、19日(日)共に定員は同じです。

第7回 いきいき健康!! おおいたっ子まつり

11がっ
18 19
土 日

参加無料



おばあちゃんもおじいちゃんも楽しめる！

一日ぐんぐんおもしろい！

9 いきいき健康!!わくわくウォーキング大会

19日 午前9時30分～午後0時30分
(受付は午前9時～) ※完歩賞あり

10 いきいき健康ストリート

- ★歯科相談コーナー
歯科医、歯科衛生士が無料で相談、ブラッシング指導を行います。※今年度は歯科健診、フッ素塗布は実施しません。
- ★食育コーナー
早寝・早起き・朝ご飯
健康は、バランスのとれた食事から！
- ★心の健康・アルコール体質判定テストコーナー
アルコール・心の健康に関する相談に応じています。
- ★糖尿病予防コーナー
血糖測定を無料で行います。(先着午前200人午後100人)
- ★献血・骨髄バンクコーナー
献血並びにドナー登録にご協力ください。
- ★臓器移植コーナー
臓器移植について知ってください。
- ★禁煙相談コーナー
- ★いきいき健康大分市民21コーナー
- ★食中毒予防コーナー
- ★薬と健康コーナー
- ★ウォーキングコーナー

今年九石ドーム西ゲート前がテーマパークに大変身!

11 ★市民と消防のつどい

19日 ~火災や災害にそなえて防災知識を深めよう!
防火もち・防火風船無料配布
午前10時30分～数量限定
花苗木無料配布 午後1時30分～
はしご車体験搭乗、消火器による消火体験、特殊車両展示など
午前10時30分～午後3時

★チャレンジ!おおい国体PRコーナー

★めじろんがやってくる!
「チャレンジ!おおい国体(第63回国民体育大会)」、「第8回全国障害者スポーツ大会」マスコットキャラクターのめじろんもやってくるよ!

★おおいたっ子城出現!!

ファンタジーランドのシンボル、風船でできたお城「おおいたっ子城」、中にも入れるし、窓から顔を出して記念撮影もできちゃうよ!!

2 ファンタジーランド

- 18日・19日 午前10時～午後3時
- ★大分マリンパレス水族館「うりたまご」のタッチプール
タッチプールの中はちいさなうりたまご。水辺の生き物にふれてみよう!
- ★アフリカンサファリふれあい動物村
かわいい動物たちと一緒に遊ぼう!かっこいいジャングルバスもやって来るよ。
- ★ふわふわ遊具
- ★あおぞらこどもルーム
- ★毛糸で遊ぼう!
- ★たご揚げしようよ!空高く
- ★動物愛護コーナー

★小さなちいさな劇場

パネルシアター、紙芝居、手品ショー…

★青空おえかき見せまショー

18日 午前11時30分～午後1時30分
大分で活躍中のアーティストたちによるアートパフォーマンス

★マジックバルーンパフォーマンス

18日 正午～午後0時30分
午後2時～2時30分
19日 午前11時30分～正午
午後2時～2時30分

★シャボン玉ファンタジー

18日 午後0時30分～1時30分
19日 午後1時～2時

★ゴーストハウス～学校編～

校舎の中に一歩足をふみいれたらそこはもう魔界(まがいの)の学校。

★おおいたっ子カーニバル

猫をテーマにみんなで遊ぼう!子どもたちはオリジナルグッズをつくり、猫に变身したり…

★わーどTOWN

今年のわーどTOWNは、ちょっと早いクリスマスがテーマです。

★ベビーコーナー

おむつ換え、授乳OK!お湯や水、おむつ捨てBOXもあります。
★迷子センター
はぐれても大丈夫。保育士さんと遊んで待てるからね。

九石ドーム西ゲート前広場 午前9時30分～午後4時

★駐車場に限りがありますので、公共交通機関をご利用ください
★雨天でもおこないます。(但し、アトラクション等の変更があります)



1 イベントステージ

- ★オープニングイベント
18日 午前9時50分～10時30分
桃園子供太鼓、子どもたちへのプレゼントなど。
- ★キャラクターショー
*ふたりはプリキュアスプラッシュスター
18日 午前10時40分～11時40分
午後2時20分～3時20分
*仮面ライダーカブト
19日 午前10時～11時
午後2時30分～3時30分
- ★みんなで歌おう!ファミリーコンサート
～アンパンマンのうたでおなじみの
ドリーミングと一緒に歌おう～
18日 午前11時40分～午後0時20分
午後1時40分～2時20分
- ★ヘルシーサンパ・健康音頭
18日 午後0時20分～0時40分
19日 午後1時10分～1時30分
- ★督ちゃん、寛ちゃんの使おうえ!大分弁
18日 午後0時40分～1時40分
- ★わんぱく披露園
19日 午前11時～正午
保育園児たちの、歌や踊りのステージ。
- ★ちびっこステージ(19日)
*西寒多子ども神楽 正午～午後0時30分
*ウィンドアンサンブル荷揚(吹奏楽)
午後0時30分～1時10分
*スズキメソードバイオリン教室
午後1時30分～1時50分
*タイムスダンススタジオ(ダンス)
午後1時50分～2時10分
*ダンスファクトリー(ダンス)
午後2時10分～2時30分

3 美味しんぼ広場

おいしいよ!
だんご汁、鶏めしなどの郷土料理、パエリア、タコスなどの外国料理などなど…盛りだくさん。

お知らせ

事業所税の申告(納付)を忘れずに

◆対象 市内にある事業所用家屋の合計床面積が1,000平方メートルを超えるか、市内の事業所に勤務する従業者の合計が100人を超える法人(個人)

※床面積が800㎡、1,000平方メートルまたは従業者が80～100人の場合は、申告のみ必要

◆申告(納付)期限 事業年度終了の日から2か月以内(個人は19年3月15日(木)まで)

◆その他 19年度から、新たに課税されることとなる旧佐賀関町・旧野津原町の区域内にある事業所などに対しては、経過措置があります。

家族の社会保険などの被扶養者に該当すると思われる人へ

国民健康保険に加入している人で、年間収入金額が基準(60歳未満で年間130万円、60歳以上で年間180万円)未満の人については、家族が社会保険などに加入していれば、その保険の被扶養者になれる場合がありますので、家族の勤務先に問い合わせてください。

※社会保険などの被扶養者になった場合、国保年金課への喪失届

職場でのセクハラや性別による差別的取り扱い

大分労働局雇用均等室
☎532-4025
月～金/午前8時30分～午後5時15分

スクール・セクハラについては…

県教育庁人権・同和教育課
☎534-4366
月～金/午前9時～午後5時
※Eメール: no-sekudara@oita-ed.jpでも相談できます。

女性が抱える様々な悩みについては…

女性総合相談
(県消費生活・男女共同参画プラザ内)
☎534-8874
月～金/午前9時～午後4時30分

一人で悩まないで、相談してください



11月12日(日)～25日(土)は「女性に対する暴力をなくす運動」期間です。配偶者やパートナーからの暴力、セクハラ、ストーカー行為、性犯罪など女性に対する暴力は女性の人権を侵害するものであり許されるものではありません。このような問題で悩んでいる人は、ぜひご相談ください。



一人で悩まず、まず電話を…!

配偶者やパートナーからの暴力についての相談は…

配偶者暴力相談支援センター
☎544-3900
月～金/午前9時～午後9時
土・日・祝/午後1時～9時
※一時保護することもできます。

配偶者やパートナーからの暴力、ストーカー被害などの相談は…

警察安全相談(県警本部広報課)
☎534-9110
短縮ダイヤル#9110
月～金/午前9時30分～午後6時
※最寄りの警察署総務課でも相談できます。

女性の人権問題全般については…

女性の人権ホットライン
(大分地方法務局内)
☎0570-070-810
月～金/午前8時30分～午後5時15分
※11月13日～19日は全国一斉「女性の人権ホットライン」強化週間
月～金/午前8時30分～午後7時30分
土・日/午前10時～午後5時

男女共同参画推進室
☎534-6111(内線1075)

月～金/午前8時30分～午後5時

NPO法人えばの会

女性と子どもの性と人権を考える市民ネット

☎532-1080

月/午後7時～9時
土・日/午前10時～午後3時

男女共同参画の推進を妨げるような人権侵害についての救済の申出窓口

男女共同参画推進室
☎537-5676 月～金/午前8時30分～午後5時

お問い合わせ 男女共同参画推進室 ☎534-6111(内線1075)

国民年金への加入手続きはお済みですか

20～60歳未満で、会社などを退職した時は、国民年金への加入手続きが必要です。また、会社員、公務員など第2号被保険者の被扶養配偶者は、扶養者が退職した時や扶養されなくなった時も加入手続きが必要です。

18年度国民健康保険「健康優良世帯」を表彰します

市では、国民健康保険の資格を有する世帯全員が、17年度中、国民健康保険による診療および医療給付を一度も受けず、17年度までの国民健康保険税を年度内に完納した世帯を表彰します。該当世帯には、11月中旬に配送業者より記念品をお届けします。

老人保健高額医療費を申請していない人へ

老人保健高額医療に該当している人で、これまで請求手続きをしていない人へ該当通知をお送りしています。この通知は、2年前の同月に高額医療に該当しているものの、未申請となっている

人に対して行うものです。通知が届いた人は請求申請をしてください。

なお老人保健の高額医療費請求は、一度申請すれば再度の申請は不要となり、該当の月があれば指定の口座に振り込みます。

◆申請場所・☎ 国保年金課(内線1352)、各支所 明野出張所、本神崎・尺屋連絡所

これから犬猫を飼う人へ

愛情を持ち続けて動物を飼うことは、思うよりも手間や費用が掛かるものです。家族構成などを考えたうえで、最後まで世話ができるかをよく話し合ってから決めましょう。また飼育には最初のしつけがとても大切です。市保健所衛生課では、動物の飼い方についての相談をお受けしています。また、本などで正しい知識を身に付け、根気よくしつけるようにしましょう。

自動車のリサイクルにご協力ください

自動車所有者は、自動車を使用済みになった場合、自治体の登録を受けた引取業者へ引き渡してください。リサイクル料金が支払われない自動車の場合は、リサイクル料金を支払ってください。

2006年大分市10大ニュース募集

映画「22才の別れ」の撮影、「大分市ポイ捨て等の防止に関する条例」スタート、南消防署新築移転、トリニータの快進撃…。さまざまな出来事があった2006年を振り返り、市政に関することや市内で起きた出来事を中心に、大分市の10大ニュースを募集します。奮ってご応募ください。応募者の中から抽せんして20人に記念品を差し上げます。

応募方法

広聴広報課、各支所、明野出張所、各地区公民館などに備え付けの応募用紙に、ニュース(10項目以内)、住所、氏名、電話番号を記入し、12月1日(金)必着までに、下記のいずれかの方法で広聴広報課へ。

- ①上記施設に備え付けの応募箱に投かん
 - ②郵送 〒870-8504 荷揚町2番31号 広聴広報課あて
 - ③ファクス 532-7800
 - ④Eメール kochokoho@city.oita.oita.jp
- ※応募用紙は市ホームページからもダウンロードできます。
<http://www.city.oita.oita.jp/>

☎ 広聴広報課(内線1053)

コンパルホール開館20周年記念行事

11/19(日)コンパル市民劇場

時間	内容
午前	9時50分 第1部 児童演劇 児童劇団「チャイルド」
	10時30分 第2部 一般演劇 野津原文化協会 劇団「あっちゅうま」 扶間町
	11時30分 第3部 舞踊劇 「ひめゆり」 後藤智江モダンダンススタジオ
午後	1時 第4部 コーラス ヴォーカルアンサンブル「コンパル文化教室」
	1時20分 第5部 高校演劇 最優秀校 県高文連中央演劇祭 優秀校:2校

入場無料(ただし入場整理券が必要です)
 入場整理券の配布 11月1日(水)からコンパルホールにて

☎ コンパルホール ☎538-3700

みんなで守ろう 駐輪マナー

商店街や駅周辺の歩道や道路を占拠する自転車。バイクの長時間駐輪や放置は、歩行者特に高齢者や視覚障がい者の通行妨害になります。



指定の駐輪場を利用するように心がけましょう。



☎ 道路維持課(内線1721)

- ◆大分駅周辺仮駐輪場
 - ①80台 ④350台
 - ②50台 ⑤175台
 - ③300台
- ◆駐輪場
 - ⑥若草公園内 528台
(午前8時30分～午後9時)
 - ⑦ふないアクアパーク内 233台
(午前8時30分～午後9時)

原子爆弾被爆者二世に
対する無料健康診断

無料

◆申込み期間 11月6日(月)～12月15日(金)

◆場所 委託医療機関
◆対象 両親またはそのどちらかが原子爆弾被爆者で、県内在住者

◆申込み 保健所健康課(☎536-2562)へ。

植田新都心中央土地区画
整理事業の事業計画変更
(第2回案)をお見せします

◆縦覧期間 11月6日(月)～20日(月)

※この事業計画の変更(案)について、利害関係のある人は、12月4日(月)までに市長あてに意見書を提出することができます。

◆縦覧場所 各まちなみ整備課(内線1823)

「キャリア・コンサル
タント」を派遣します

無料

市では、就労に関して悩みを抱える若者の相談に応じるため、相談者が希望する場所に、キャリア・コンサルタント(社会保険労務士)を派遣して、適切な支援を個別に行う「就労意識ウエイクアップ事業」を実施しています。

◆時間 午前10時～午後8時のうち2時間
◆内容 就職に関する情報提供、職業に関する適性判断、履歴書の

書き方面接の受け方など

◆対象 市内在住の15歳～34歳

◆その他 相談を受けさせたい若者の親族からの申し込みも受け付けます。

◆申込み 商工労政課に備え付けの申込書(市ホームページからもダウンロードできます)に必要事項を記入し、直接またはファクス、Eメールで商工労政課(内線1614 ☎533-9077 Eメール rousei@city.ota.lg.jp)へ。

市美術館 常設展示室2
「近世の絵画・南画(文人画)」
(後期)

◆会期 11月14日(火)～12月27日(水)

◆主な展示作品 田能村竹田「漁樵問答図」森實斎「沈香亭図」

◆観覧料 一般300円(団体250円)、高校生 大学生200円(団体150円)、中学生以下無料
市美術館(☎545-5800)

高齢者インフルエンザ
予防接種

◆期間と回数 11月1日(水)～19年1月31日(水)の間に1回

◆場所 県内のインフルエンザ予防接種実施指定医療機関(事前の予約が必要です)

◆対象 65歳以上の希望者(心臓、じん臓、呼吸器の機能またはヒト免疫不全ウイルスによる免疫の

募集

「大分市土砂採取規制条例」
制定の基本的な考え方(案)
についての意見

市では、土砂の採取に伴う災害の防止および生活環境の保全を図るため、条例の制定を進めています。制定にあたり、基本的な考え方(案)に対する市民の皆さんの意見を募集します。

◆資料の閲覧場所 開発指導課、各支所、明野出張所、情報公開室、市ホームページで11月1日(水)からご覧になれます。

◆その他 提出された意見は整理集約して公表します。なお、個々の意見に対する直接の回答はいたしません。

◆申込み 直接または郵送、ファクス、Eメールで、住所、氏名

◆募集期間 11月17日(金)～24日(金)
◆入居者の決定方法 公開抽せん(12月7日(木) 午後1時30分)

市営住宅入居者

◆募集期間 11月17日(金)～24日(金)

◆入居者の決定方法 公開抽せん(12月7日(木) 午後1時30分)

市役所8階大会議室

地区	住宅名	募集戸数	備考				
大分	新川49	1	母子世帯向				
	裏川54	1					
	畑中56・H1	2					
	大空57	1					
	東浜60・H6	2	単身可				
	下郡62	1					
	東明野63	1					
	羽田H6・H14	2	身障世帯向				
	中ノ瀬H8・H10	4	2	単身可			
	下徳丸43・H7	2					
鶴崎	小池原49	50					
	明治北57	58					
	猪野H8	1	3	6	2		
北	北55	1					
	里住改62	1	1	1	1	単身可	
坂市	坂ノ市H2	1					
	坂ノ市H2	1					
植田	国分H3	1					
	敷戸新48	51					
	寒田51・52・54	4	3	6	4	1	
	大園52	55	58				
補	小原53	56	58				
	川床H4	1					
関	秋ノ江54	1					
	白木61	1					
佐賀	小原53	56	58				
	小原53	56	58				
野瀬	小原53	56	58				
	小原53	56	58				

※11月1日(水)から募集案内を住宅課、各支所、明野出張所、各連絡所に備え付けています。必ずご覧になったうえで申し込みください。

◆申込み 住宅課(内線1772)へ。

「市産学交流サロン」の参加者

◆日時 11月24日(金) 午後6時

◆観覧料 500円

◆観覧料 500円

機能に障がいをもつ、身体障害者手帳1級相当に該当する人は60歳以上

◆自己負担金 1,000円(生活保護世帯の人、市民税非課税世帯の人は自己負担金が免除されますので、接種を受ける1週間前までに健康課へ)

◆申込み 保健所健康課(☎536-2562)へ。

◆観覧料 1,000円(団体250円)、高校生 大学生200円(団体150円)、中学生以下無料

市美術館(☎545-5800)

送付のお知らせ

11月上旬に医療助成対象者に新しい障害者医療証を郵送します

次の障がいをお持ちの人に医療費を助成しています。助成対象者で、まだ医療証を持っていない人は申請してください。

◆対象 ①心身障がい者…1級2級、3級の身体障害者手帳の所持者 ●A1、A2、B1、B2の療育手帳の所持者

②精神障がい者…1級の精神保健福祉手帳の所持者

※高齢福祉年金制度に準ずる所得制限があります。

◆申請に必要なもの 健康保険証、身体障害者手帳、療育手帳、精神保健福祉手帳、印鑑、銀行の預金通帳(本人または加入保険の被保険者名義)、老人医療制度に加入している人は老人医療受給者証

◆申込み 障害福祉課(内線1442)へ。

◆観覧料 500円

◆観覧料 500円

◆観覧料 500円

◆観覧料 500円

◆観覧料 500円

◆観覧料 500円

◆観覧料 500円

◆観覧料 500円

◆観覧料 500円

◆観覧料 500円

◆観覧料 500円

◆観覧料 500円

◆観覧料 500円

◆観覧料 500円

◆観覧料 500円

◆観覧料 500円

◆観覧料 500円

◆観覧料 500円

◆観覧料 500円

◆観覧料 500円

◆観覧料 500円

◆観覧料 500円

◆観覧料 500円

◆観覧料 500円

◆観覧料 500円

19年度隣接校選択制の希望者は申請をしてください

19年度から2年間、地域を限定して隣接校選択制を試行します。隣接校を希望される保護者は申請してください。なお、今までどおり指定校に通学する場合は、申請は不要です。

対象者	希望申請可能校																																								
試行校の校区に在住する、19年度に入学される1年生。	試行地域の範囲内で、指定校区に隣接する校区の学校を1校希望できます。																																								
試行校・定員	申請期間																																								
<table border="1"> <thead> <tr> <th>小学校</th> <th>定員</th> <th>中学校</th> <th>定員</th> </tr> </thead> <tbody> <tr> <td>金池</td> <td>15人</td> <td>碩田</td> <td>40人</td> </tr> <tr> <td>長浜</td> <td>20人</td> <td>上野ヶ丘</td> <td>20人</td> </tr> <tr> <td>荷揚町</td> <td>10人</td> <td>王子</td> <td>20人</td> </tr> <tr> <td>中島</td> <td>10人</td> <td>大分西</td> <td>20人</td> </tr> <tr> <td>春日町</td> <td>20人</td> <td></td> <td></td> </tr> <tr> <td>大道</td> <td>30人</td> <td></td> <td></td> </tr> <tr> <td>西の台</td> <td>10人</td> <td></td> <td></td> </tr> <tr> <td>八幡</td> <td>20人</td> <td></td> <td></td> </tr> <tr> <td>住吉</td> <td>15人</td> <td></td> <td></td> </tr> </tbody> </table>	小学校	定員	中学校	定員	金池	15人	碩田	40人	長浜	20人	上野ヶ丘	20人	荷揚町	10人	王子	20人	中島	10人	大分西	20人	春日町	20人			大道	30人			西の台	10人			八幡	20人			住吉	15人			11月13日(月)～30日(木)(土・日曜日、祝日は除く)
小学校	定員	中学校	定員																																						
金池	15人	碩田	40人																																						
長浜	20人	上野ヶ丘	20人																																						
荷揚町	10人	王子	20人																																						
中島	10人	大分西	20人																																						
春日町	20人																																								
大道	30人																																								
西の台	10人																																								
八幡	20人																																								
住吉	15人																																								
	その他																																								
	申請状況は、市ホームページまたは各試行校でご覧いただけます。																																								
	申込み																																								
	教育企画課または各試行校に備え付けの募集要項に添付の申請書(市ホームページからもダウンロードできます)に必要事項を記入し直接、教育企画課へ。																																								

教育企画課(内線2215)

クリスマスファミリー
クラフト参加者

◆日時 12月3日(日) 午前9時30分～午後4時

◆内容 クリスマスリース(輪飾り)とミニツリー工作・自然散策・魚釣り

◆対象 小・中学生と保護者

◆定員 30家族(多数時は抽せん)

◆参加料 1人480円(昼食代)

◆申込み 場所 11月22日(水)までに、住所、氏名、学校名、学年、電話番号を電話でつぎ少年自然の家(☎0972-672200)へ。

◆観覧料 500円

◆観覧料 500円

◆観覧料 500円

◆観覧料 500円

◆観覧料 500円

◆観覧料 500円

◆観覧料 500円

◆観覧料 500円

◆観覧料 500円

◆観覧料 500円

福田平八郎賞、朝倉文夫賞
小・中・養護学校図画・彫塑展

◆内容 ①演題：東南海・南海地震に備える緊急地震速報の期待と限界 講師：竹内新氏(福岡管区気象台地震情報官)

②演題：わが家の地震対策あれこれ 講師：井上正文氏(大分大学工学部福祉環境工学科教授)

◆日時 11月17日(金)～24日(金)20日(月)は休館日

◆時間 午前9時～午後7時(17日は午後3時30分から、24日は正午まで)

◆場所 コンパルホール

◆観覧料 500円

◆観覧料 500円

◆観覧料 500円

◆観覧料 500円

◆観覧料 500円

◆観覧料 500円

◆観覧料 500円

◆観覧料 500円

◆観覧料 500円

◆観覧料 500円

◆観覧料 500円

面積 501.25km² 人口 466,852人 男 224,266人 女 242,586人 世帯数 191,424世帯

講座・教室・講習会

第10回ふれあい歴史体験講座

日時 11月25日(土) 午前9時30分～午後2時(2回)
内容 古代の火起こし
定員 各70人(先着順)
申込み・問 電話で、11月8日(水)から歴史資料館(☎549・0880)へ。

コンパルホール(大分中央公民館)の各種講習会

538・3700

①おせち料理講習会
日時 12月3日(日) 午前10時～午後1時
対象 18歳以上(高校生を除く)
定員 36人
参加料 1,200円
②親子クリスマスケーキづくり講習会
日時 12月17日(日) 午前10時～午後1時
対象 小学生と保護者
定員 18組(2人1組)
参加料 1組1,300円

☆多数時は抽せん
☆申込み・問 往復はがき(1講習につき1人(組)1枚)、講習会名、住所、氏名(ふりがな)、年齢、電話番号を記入し、①は11月15日(水)、②は11月29日(水)必着までにコンパルホール(☎870・0002)

情報学習センターの各種教室

545・8616
Worldで作る年賀はがき教室(12月)
日時 12月1日 午前9時30分～正午

内容 ワードソフトWordで、絵の入ったカラフルな年賀状を作成
対象 コンピュータの基本操作や文字入力ができる人
定員 28人
ITボランティアの手I-T入門教室
日時 12月4日(月) 午前9時30分～午後4時30分
内容 Windows XPの基本操作や文字入力、インターネットの使い方を学習
定員 10人

☆その他 多数時は抽せん。以前、同じ教室を受講した人はご遠慮ください。
☆申込み 往復はがき(1教室につき1人1枚)に住所、氏名、電話番号、教室名を記入し、11月14日(火)必着までに情報学習センター(☎870・0851 大石町一丁目3組)へ。

市母子寡婦福祉会 後期パソコン講習会(表計算2級程度)
日時 11月30日～19年3月26日

み・問 事前に財21世紀職業財団大分事務所(☎538・7755)へ。
消費生活セミナー受講生募集
日時・内容 11月15日(水)～12月6日(水)「食生活と健康」最近の消費生活相談事例から
時間 午前10時～午後3時
場所 市役所第2庁舎6階大研修室
定員 各50人(多数時は抽せん)
申込み・問 直接または電話で、住所、氏名、電話番号、受講日を11月10日(金)までに大分地域くらしの安心相談員連絡協議会事務局(ライパル内 ☎73・3770)へ。

大分労働局が借金不払残解消に関する電話相談を受け付けます
0120・793・283
日時 11月23日(木) 午前9時～午後5時
別府湾を眺めながら田ノ浦でピワ栽培を体験してみませんか
期間 19年3月～6月
内容 ピワの袋かけ作業から収穫まで
料金 木1本ごとに3,000円～1万円(品種によって異なります)
貸出本数 42本(多数時は抽せん)
申込み・問 往復はがき、住所、氏名、年齢、電話番号、申込み本数を記入し、12月29日(金)必着までに、大分市

再就職支援のRe・Beワークセミナー
再就職に向けて第一歩を踏み出してみませんか。
日時 11月16日(木) 午後1時30分～3時30分
場所 アイネス(東春日町)
内容 演題「百指せープラス思考 再就職」講師：福沢恵子さん(ジャーナリスト)
定員 100人
その他 託児有り(無料)
申込み

日の毎週月・木曜日(全28回) 午後6時30分～9時
場所 大栄コンピュータ学院大分校(金池町一丁目)
対象 母子家庭の母・寡婦
定員 20人(多数時は抽せん)
受講料 無料(検定試験料は自己負担)
申込み・問 はがきに住所、氏名、生年月日、電話番号、講習会名を記入し、11月15日(水)必着までに児童家庭課(☎870・8504 荷揚町2番31号 内線1417)へ。

佐野植物公園 園芸講座
日時 11月26日(日) 午後1時30分～3時30分
内容 花や葉の押し花で自分好みの絵を作成
定員 25人(多数時は抽せん)
申込み・問 往復はがき(1人1枚)に住所、氏名、電話番号を記入し、11月16日(水)必着までに佐野植物公園(☎870・0315 大字佐野3452番地の2 ☎93・3570)へ。

美術館の講座「芸術・文化に親しむ講座/音楽2」
日時 12月2日(土) 午後1時30分～3時
内容 ギターとフルートの響きを楽しむ
講師 竹内竜次氏、石井勝子氏
定員 80人(多数時は抽せん)
受講料 600円(特別展観

農協枇杷部会 伊藤政義(☎870・0802 田ノ浦7組 ☎532・4062)へ。
液化石油ガス設備士再講習(法定義務をお忘れなく)
日時 11月16日(木)、17日(金) 午前9時～午後5時30分
その他 この講習は5年(初回は3年)に1回受講することが義務付けられています。受講しないと免状の返納を命じられることがあります。
場所・問 県液化石油ガス教育事務所(☎585・4800)

フリーマーケット「わくわく広場」
日時 11月11日(土) 午前10時～午後4時
場所 大手公園
内容 リサイクル衣類、雑貨、手作り品、生鮮食品、古本、玩具、古道具など
問 府内町連絡協議会 大石(☎533・1439)

狩猟期間を延長します
狩猟期間は、11月15日～2月15日ですが、イノシシについてはのみ狩猟期間が3月15日までに延長されました。期間中の猟区への立ち入りは、十分注意してください。
問 県中部振興局森林・林業第一班(☎536・1111 内線5749)
経営セミナー
日時 11月21日(火) 午後2時

申し込み・場所・問 往復はがきに、住所、氏名、電話番号、講座名を記入し、11月10日(金)消印有効までに大分市美術館(☎870・0835 大字上野865番地 ☎54・5800)へ。

こころの健康講習会
日時 11月16日(木) 午後1時30分～3時30分
場所 あけのアクロスタウン アクロスホール3階
内容 講演、健康相談ほか
講師：山本隆正氏(山本病院院長)
問 保健所健康課(☎536・2516)

街のホット情報
18年分年末調整説明会
日時 11月14日(火) 午後2時～4時
15日(水)・16日(木) 午前10時～正午、午後2時～4時
場所 県立芸術会館
大分事務所(☎532・4171)

草木染め教室の受講生募集
日時 11月16日(木)・12月21日(木)・19年1月18日(木) 午前10時～午後3時30分(全3回)
場所 ライパル
対象 市民でこれまで草木染めの経験がない人
定員 10人(先着順)
受講料 600円(1回につき)
申込み・問 電話で、11月6日(月)

建設現場で働く人のための「建退共制度をご存じですか」
加入できる事業主 建設業を営む人
対象となる労働者 建設業の現場で働く人
掛け金 月額310円
建退共 大分県支部(県建設会館内 ☎536・4800)
第26回大分矯正展
日時 11月18日(土)・19日(日) 午前9時30分～午後4時(19日)は午後3時まで
内容 所内見学、刑務所作業製品(家具、革靴、アウトドア製品、陶器など)の展示即売ほか
場所・問 大分刑務所(☎546・3153)

第2回自死遺族のつどい
日時 11月20日(月) 午後2時
対象 自死で亡くされた遺族の人
場所・申込み・問 事前に電話で、県精神保健福祉センター(☎541・6290)へ。
善意の寄付が相次いでおります。お礼申し上げます。

9日(木)に大分いのちとくらしを考える会(☎536・3411)へ。
国民年金保険料の控除証明書を送付します
国民年金保険料は、所得税・市県民税などの社会保険料控除の対象となります。年末調整や確定申告時に、納付した保険料を証明する書類として、「社会保険料(国民年金保険料)控除証明書」が社会保険庁から11月初旬に送付されますので、大切に保管してください。
問 大分社会保険事務所(☎552・1211)

無料人権相談所
日時 11月14日(火) 午前10時～午後3時
場所 植田公民館
相談員 法務局職員、人権擁護委員
相談内容 金銭相続、家庭内の問題、職場でのセクシャルハラスメント、いじめ、その他の人権問題など
問 大分地方方法務局(☎532・3161)

11月は標準営業約款普及啓発月間です
標準営業約款制度(Sマーク制度)は、消費者保護の観点から、消費者の店舗選択の利便性を図ることを目的とした厚生労働省の認可制度です。店頭でSマークを表示した理・美容店、クリーニング店、一般飲食店、めん類飲食店では、サービスの安心、安全衛生

社会福祉協議会へ 篤志寄付
大分歌謡スクール(島原しのぶ(岩田町))
香典返し寄付
大分地区 ▼佐藤保彦(住吉町)
▼別府久義(明野高尾)
▼工藤道博(東大道)
▼帆足元夫(ゆめが丘)
▼奈良龍彦(津守)
▼小手川肇(南生石西)
▼山南和子(羽屋)
▼石川新作(鎮徳町)
▼有元康子(上野丘)
▼堤幸三(仲西町)
▼野田則子(古国府)
鶴崎地区 ▼坂本典文(鶴崎)
▼幸建治(森町)
大在地区 ▼姫野奈雄(城原)
▼首藤正幸(志村)
▼姫野由雄(政所)

坂ノ市地区 ▼岡本力三(里)
▼郡田純生(丹生)
▼衛藤幸子(坂ノ市南)
▼松本静子(坂ノ市南)
大南地区 ▼但馬廣士(端登)
▼佐々木孝司(端登)
▼後藤和男(竹中)
▼高倉力(中戸次)
▼平山元士(梅ヶ丘)
▼吉田邦弘(竹中)
▼野尻敏博(中判田)
植田地区 ▼大野アサ子(東院)
▼佐藤富士夫(玉沢)
▼小山絹子(富士見が丘西)
▼原寿子(松が丘)
▼大谷恵子(松が丘)
▼上野玲子(敷戸新町)
▼松井正敏(高瀬)
▼久下利雄(松が丘)
▼葛城美江子(緑が丘)
▼城井隆幸(富士見が丘西)
▼園田信子(敷戸新町)
佐賀関地区 ▼古野秋夫(佐賀関)
▼大石進彦(木佐上)
▼坂本茂之(一尺屋)
▼戎野豊(佐賀関)
野津原地区 ▼姫野隆博(下原)
市外 ▼安倍孝幸(宗像市)
以上9月24日受付分まで

11月は「職業能力開発促進月間」です



おおいた新発見 Vol.7

自転車で走ろう!

大分川・七瀬川ルート を行く

市では自転車を活かしたまちづくりを進めています。天気が良い日は、「おおいた自転車マップ」を手に自転車を出掛けてみませんか? のんびり走れば、見慣れた風景の中にも、意外な新発見があること間違いなし!

今回は、大分川と七瀬川の自然を満喫できる全長約15.5kmのルートを紹介しつゝ、距離はやや長いですが、平坦な所が多く快適なルートです。まずは七瀬川自然公園を出発。国分橋を渡り、少し頑張って坂を上がれば、歴史資料館に到着します。数々の歴史資料や民俗資料、大友氏関連の展示で歴史を学んだ後は、史跡公園として整備されている国指定史跡豊後国分寺跡で一息入れるのは



都市交通対策課、1階案内所にてお渡ししています。

いかがでしょう。

賀来橋を渡り右折すると自転車専用の大分川サイクリングロードが続きます。川面を吹き渡る心地よい風を感じながら、軽快にサイクリング。途中で疲れたら河原に降り、悠々と流れる大分川を眺めれば、日ごろのストレスが癒されていくことでしょう。

その後は府内大橋を渡って、ホワイトロード(国道210号)へ。この区間は車の通行量が多いところですが、自転車通行可の歩道が整備されているのでスムーズかつ安全に走ることができます。

この大分川・七瀬川ルート沿いには6年に1度行われる大名行列で有名な賀来神社や国指定史跡の高瀬石仏もあるので、この機会にぜひ訪れてみてください。

このさわやかな季節に、豊かな自然にふれることができる、魅力的なルートに出掛けてみませんか。

暗くなったら早目の点灯を!



お問い合わせ 都市交通対策課 ☎534-6111(内線1935)



番組キャラクター「フレッキー」

毎週土曜日 OBS大分放送 午後4時45分~5時

番組案内

11月4日(土) 市政トピックス (再放送)

11月11日(土) 秋空に誘われて

※都合により、番組内容は変更になることがあります。

大分市内のケーブルテレビ局でも再放送しています。

- ◎OCT大分ケーブルテレコム (日・月・火・水)
- ◎OCN大分ケーブルネットワーク (日・月・火・水)
- ◎STV佐賀関テレビ (火・水・木)

※放送時間帯は各局の番組案内をご覧ください。

こんにちは市長室です

vol.29

市ホームページは新鮮情報満載です。このコーナーは、市ホームページで市政について市長の日々の思いをつづる「こんにちは市長室です」の「市長の日記」からお届けします。「市政の今」を感じてください。



「市民協働のまちづくり」への確かな手ごたえ

今年度の本市重点施策の一つである「地域コミュニティの再生」への取り組みについては、各支所、明野出張所を対象にそれぞれの地域が特色あるまちづくりを目指して、地域住民の創意工夫を凝らした事業展開を繰り広げているところですが、今日(9月28日)は「地域まちづくり活性化事業」の取り組み状況について、各支所から報告を受けました。

この事業は、「役所からやらされている!」との意識を捨てて、「自分たちの地域は自分たちの手で創る」という気

概を持ってもらい、自立する地域づくりを居住住民の一体的な取り組みで実現していこうという主旨で最高1千万円の事業費を予定しているものです。もちろん、事業計画はそれぞれの地域で考えてもらい、事業推進にあたってはより多くの住民参加を求めています。

各地域では試行錯誤を繰り返しながらも、着実に前進してきていることを実感しましたが、特に「地域の人たちの意識が変わりつつある」との報告には、「市民協働のまちづくり」への確かな手ごたえを感じたところです。

表紙の言葉 JR豊後国分駅の近く、のどかな田園風景の中に歴史資料館があります。ここは原始から近世江戸時代を中心に郷土の歴史が学べる施設で、隣接する国指定史跡豊後国分寺跡に建てられていた七重塔の復元模型(1/10サイズ)なども展示されています。また、「ふれあい歴史体験講座」などの催しも随時開催されていますので、ぜひ皆さんでお越しください。