

市報

No.1433

お お い た

2006 3.15

特集1

4月1日 市の機構が一部変わります⁻²

特集2

バイシクルフレンドリータウンの創造⁻⁴

～自転車が似合うまち おおいた～

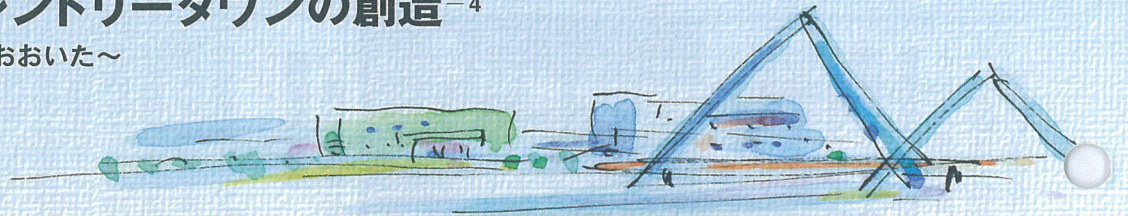

資産税課、
税制課からのお知らせ — 6

国保年金課、
介護保険課からのお知らせ — 7

トピックス
市政あれこれ — 8

ライフバル消費者講座 — 9
うちの子いちばん!

わくわく大分カレンダー

暮らしの情報市場 — 10

保健 — 14

シリーズ 山桜
おおいたの風景 高崎山自然動物園

日本一きれいなまちづくり

市の機構が一部変わります

市では、社会情勢が急速に変化するなか、新たな行政需要や多様化する市民の皆さんの要望に的確かつ効率的に対応するために、組織機構の改革に取り組んでいます。今回は、その主な内容をお知らせします。

市長事務部局関係

総務部

○契約監理課の設置
工事などの入札および契約に係る部署の一元化など契約事務の見直し、契約検査室と管財課物品契約担当班の統合を行い、「契約監理課」を設置するとともに、工事などの技術指導、検査能力などの強化に向け、同課の課内室として「工事検査室」を設置します。

企画部

○国際化推進室の設置
新たなビジネスチャンスの創出や地場産業の振興なども視野に入れた国際化施策の充実に向け、文化国際課国際交流係を廃止し、同課の課内室として「国際化推進室」を設置します。

国体推進部

○国体推進部の設置
20年の大分国体開催に備え、企画部の部内室である国体推進室を廃止し、3課からなる「国体推進部」を設置します。

財務部

○総務課と管財課の事務の見直し
財産管理事務の効率化に向け、総務課庁舎管理係の庁舎の管理、庁内案内所、電話に関する事務を管財課に移管します。

市民部

○支所・出張所の地域コミュニティ機能の強化
地方分権時代にふさわしい、活力のある地域コミュニティづくりに向け、支所・出張所で地域活動に係る相談、支援および協働施策の企画、調整などを行います。支所の係制を廃止し、「地域担当班」、「窓口担当班」からなるグループ制とします。

福祉保健部

○児童家庭相談センターの設置
育児や児童の養育、家庭内暴力などに関する悩みの相談をはじめ、児童虐待への対応など児童家庭課が行っている児童家庭相談事業の充実強化に向け、同課の課内室として「児童家庭相談センター」を設置します。

商工部

○産業・金融政策室の設置
新規プロジェクトの企画、関係機関との調整など商工業振興施策の専門的、機動的な推進に向け、商工労政課の課内室として「産業・金融政策室」を設置します。

○公設地方卸売市場への転換
市場の活性化に向け、中央卸売市場を「公

設地方卸売市場」へと転換します。

都市計画部

○駅高架・まちづくり推進室の設置
都心まちづくりの重要施策であるシンボルロードや南北駅前広場の整備方針の決定などの企画、調整の機動的な推進に向け、駅周辺総合整備課駅高架対策室を「駅高架・まちづくり推進室」に改めます。

教育委員会関係

教育総務部

○視聴覚センターの名称変更
視聴覚センターの施設名称を、その事業内容と役割にふさわしいよう「情報学習センター」に変更します。

○美術館の組織の一元化
美術館運営の効率化に向け、管理課と学芸課を統合した「美術振興課」を設置します。

学校教育部

○教育企画課の設置
教育施策の企画立案や事業展開力の強化に向け、「教育企画課」を新設し、学校整備課が所掌している通学区や学校の適正配置、幼稚園教育振興計画など学校教育に係る企画立案などに関する事

議会事務局関係

政策調査室の設置

議会事務局の機能強化に向け、議会事務局議事調査係を廃止し、議事課の課内室として「政策調査室」を設置します。

グループ制の拡充

年間を通じ、業務量の増減に応じた組織の組み替えを柔軟に行えるよう、契約監理課、宿泊輸送課、支所、公設地方卸売市場、教育総務課、美術振興課、教育企画課にグループ制を導入します。

機構改革を行う組織図

変更する組織

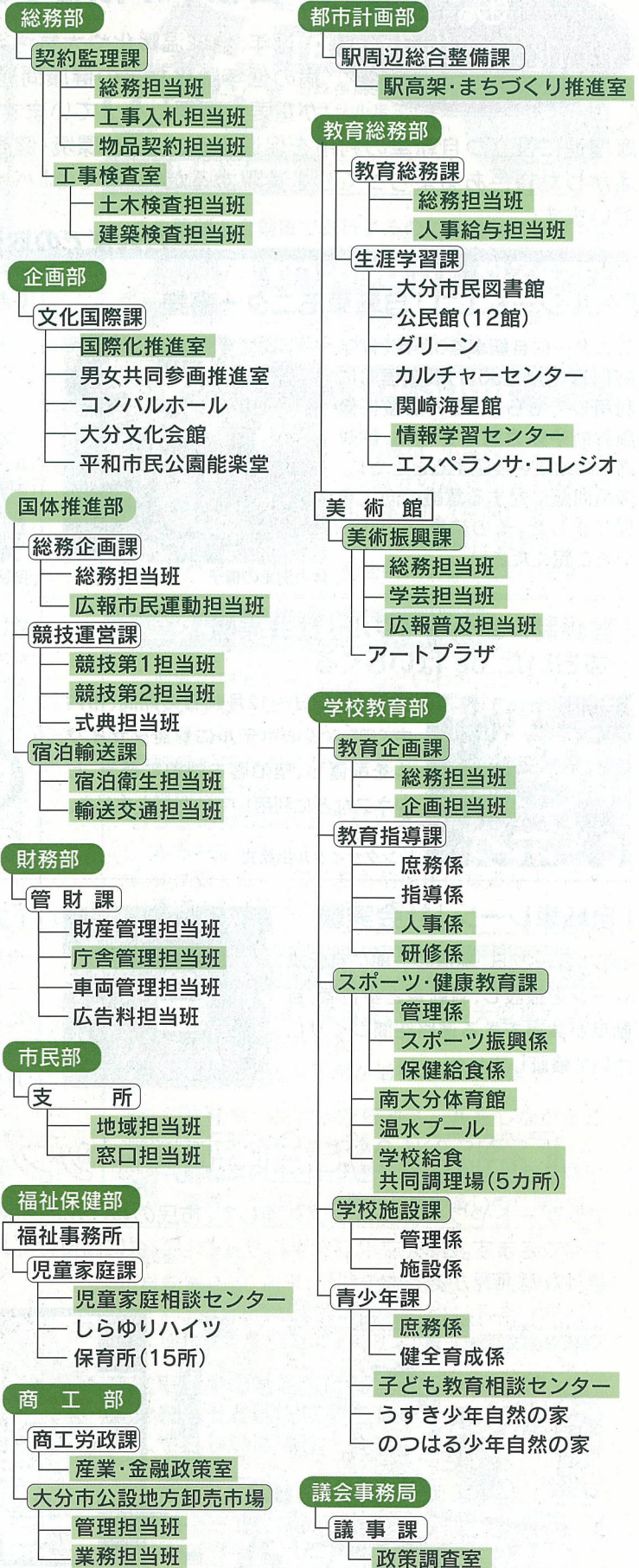

お問い合わせ 人事課 ☎534-6111(内線1142)

18年度 施設見学会参加者募集

施設の果たす役割や市政への理解を深めていただくため、団体を対象とした施設見学会を行います。

実施日 / 5月～19年3月の毎週火～金曜日(祝日は除く)

コース / 市の公共施設2～3カ所を選んでいただきます。

対象 / 20～40人の団体

参加料 / 無料(施設入場料が必要な場合は自己負担、昼食は各自ご持参ください)

申込み / 見学希望の3カ月前の月末までに、申請書を広聴広報課に提出してください。

お問い合わせ 広聴広報課 ☎534-6111(内線1051)

コンパルホール 市民サービスコーナー

平日に市民課または各支所、明野出張所、各連絡所の窓口に来ることができない人のために、コンパルホール4階に市民サービスコーナーを設けています。



受付時間 / 午前10時～午後4時 土・日曜日(12月28日～1月3日除く)

対象 / 市内に住居登録をしている人

取扱業務 / 住民票(写し)の交付

・印鑑登録証明書の交付

手数料 / 住民票の写し: 1件300円

・印鑑登録証明書: 1通300円

必要な物 / 住民票…請求者の印鑑

※本人確認のできる免許証や健康保険被保険者証などをご持参ください。

・印鑑登録証明書…登録している人の印鑑登録証

その他 / 印鑑登録証明書は事前の予約の必要がなくなりました。ただし、外国籍の方は事前予約が必要です。

予約 ☎537-5660

代理人 / 住民票…委任状が必要

・印鑑登録証明書…登録している人の印鑑登録証

お問い合わせ 市民課 ☎534-6111(内線1333)

無理せずに 健康的な暮らしが実現しました

モニターに応募した理由は、体力の低下や体重のことが気になっていた時に、「ヘルシー&エコ」自転車モニターの募集を見て、体力づくりやダイエットへの効果があるのでは、と思ったからです。

モニター期間中は、畑中の自宅から高江西にある勤務先まで、片道5.7kmの距離を約30分かけて通勤していました。最初のころは大分大学付近の坂道を上ることが苦痛でしたが、次第に慣れていきました。モニターは、毎日チェックシートに走行距離と体重を記入していくのですが、これも成果が目に見えて残っていくので、自転車で走ることが楽しみになり、走行距離を延ばすために休日には自転車で走ることが快適な道を探して、大分川沿いの土手を走ったり、別大国道を走ったりしました。

わたしが3カ月間モニターを続けられた最大の理由は、無理をしなかったということです。わたしは心拍計を活用して、心拍数を確認しながら体に負担がかからないように気を付けながら走ったんですが、モニター終了後に受診した健康診断では、モニター開始前の健康診断時よりも体力や心肺機能がアップしていて、実際、スポーツをしても疲れにくくなりましたね。仕事から職場ではパソコンの前に座り続けていることが多く運動不足になりがちで、そのため、階段を上ただけで息が切れるような状態だったんですが、自転車に乗るようになってからはそんなことがなくなりました。

目的の一つだったダイエットは…。残念ながら効果が出ませんでした。原因は、食事制限をしなかったから…。というよりも、以前よりも食欲が増して食べ過ぎたことがダイエットに失敗した理由だろうと思います(笑)。

それはともかく、自転車に乗っていると、車で通勤していたころには気付かなかった自然の移り変わりが実感できて楽しかったですね。ただ気付いたことはプラス面ばかりではありません。自転車は基本的には車道を走らなければなりません。スピードが出ている車の横を走るの結構勇気のいることだと感じました。それに、自転車に乗っている人のマナーがみんないいわけではないということも感じちょっと残念でした。

わたしは、これからもマナーを守って、もっと自転車に乗ろうと思っていますが、一人でも多くの人々が自転車の魅力に気づき、日常的に自転車を利用してくれるようになるといいと思います。



「ヘルシー&エコ」自転車モニター 佐藤 幸志郎さん

「ヘルシー&エコ」自転車モニター 結果報告



自然環境面では

この距離を自動車で行くのに必要なガソリンは



※10km/ℓで計算

約1,846.5ℓ 約24万円

この距離を自動車で行った時に排出する二酸化炭素の量は

約4,300kg



×15個

この量は、小学校のプール約15個分の広さの杉の森(約300本)が、1年間に吸収する二酸化炭素量に相当し、その分を削減することができます。

モニターの皆さんの健康面では

- ◎血管の中をきれいにするとされている善玉コレステロール(HDLコレステロール)の増加や、血圧の低下がみられました。
- ◎呼吸を行う筋肉が強くなり、最大酸素摂取量が増加しました。
- ◎ひざの曲げ伸ばし運動による、筋力のアップがみられました。
- ◎体が軽くなり、気持ちも前向きになるなど、精神面での効果もみられました。

皆さんが気付いた自転車の利用環境は

- 道路編**
- ◎車道を走ると車の追い越しや大型車の通行時に危険を感じた。
 - ◎路上駐車した自動車が通行の支障になった。
- マナー編**
- ◎自転車の横並び運転やメールをしながら走行している人がある。
 - ◎駐輪場の整頓が悪く、自転車を止める時に苦労した。また、放置自転車が多いのに驚いた。

自動車で通勤・通学している市民の約10%、1万4千人が自転車通勤・通学に切り替えると、1年間でビッグアイ約112個分の広さの杉の森(約46万本)が吸収する二酸化炭素を削減できます。

自転車利用の輪を広げて、**大分をもっと環境にやさしい、人にやさしいまちに!**



お問い合わせ 都市交通対策課 ☎534-6111(内線1935)

特集

バイシクルフレンドリータウンの創造

～自転車が似合うまち おおいた～



近年、地球温暖化や大気汚染など地球規模で進行している環境問題、生活習慣病の低年齢化などの健康問題、自動車依存から発生する交通問題などへの対応が重要な課題になっています。このような中、環境にやさしい、機動性が高い、健康増進に役立つ自転車の利用を促進することで、環境・健康・交通問題などの解決を目指すとともに自転車を活かした特色あるまちづくりを実現するため、市では「バイシクルフレンドリータウン創造」事業に取り組んでいます。

健康増進に役立つ自転車の利用を促進することで、環境・健康・交通問題などの解決を目指すとともに自転車を活かした特色あるまちづくりを実現するため、市では「バイシクルフレンドリータウン創造」事業に取り組んでいます。

これまでの取り組み

「ヘルシー&エコ」自転車モニター事業

モニターに自転車を3か月(17年9月1日～11月30日)間積極的に利用してもらい、その前後に健康診断や体力測定を行い、健康面への効果を検証するとともに、環境問題に対する意識の向上を図りました。その結果は、5ページをご覧ください。



体力測定の様子

「バイシクルフレンドリータウン」宣言記念事業

VIVA!スポーツおおいた in ビッグアイ

「ビッグアイサイクルフェスタ」の開催(17年10月16日)



自転車ロードレース



フォーラム「自転車に似合うまち」

「登録制レンタサイクル」社会実験

～おおいた de ばいしくる～



17年9月17日～12月16日の期間、市内中心部の12のホテルにレンタサイクルを配置し、宿泊客を対象に観光、ビジネスなどに利用していただきました。

レンタサイクル出発式

ポスター、標語の募集、表彰

ポスター最優秀作品



標語最優秀作品



自転車に 走るおおいた 新発見

「自転車レーン」社会実験

1月23日～27日、車道の一部に自転車レーンを仮設し、自転車と歩行者、自動車が共存できる道路空間づくりについて検証しました。



「大分市自転車利用基本計画」の策定

今後、バイシクルフレンドリータウンの創造を進めていくにあたっての指針となる「大分市自転車利用基本計画」を3月中旬に策定します。



ワークショップ

「おおいた自転車マップ」がもうすぐできます

アンケートやワークショップを通して、市民の皆さんと一緒に考え、アイデアを出し合って作ったマップがもうすぐできます。さあ、マップを手にサイクリングに出掛けてみませんか? 知っているようで知らない大分。意外な新発見があるかも!?



- ◎表紙の中に地図が折りたたまれて収納されているブック形式で、ポケットに入るコンパクトサイズ
- ◎自転車利用者のための情報満載
- ◎全域地図に加え、中心部をはじめとするエリアごとの詳しい地図も掲載

4月5日(水)から都市交通対策課、市民課、各支所、明野出張所、各地区公民館で配布いたします。

新しくカードになった 国民健康保険 被保険者証を送付します

4月1日から使用する国民健康保険被保険者証(カード)を3月下旬に世帯主あてに郵送します。ミシン目に沿って開封し、被保険者の氏名を確認してください。

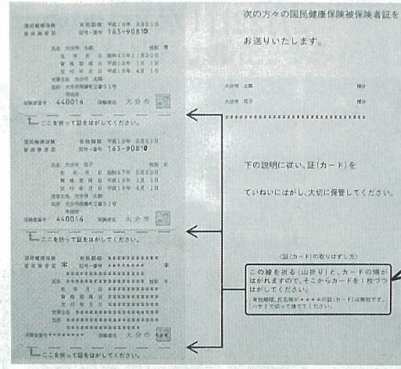

カードの取り外し方の説明に沿って取り外して、大切に保管してください。

お問い合わせ 国保年金課 ☎534-6111(内線1345)

「はり、きゅう、マッサージ等の補助制度」の対象者と利用回数が変わります

国民健康保険加入者が、市指定の鍼灸院しんじゅういんで治療を受ける場合、施設利用者証を提示すれば、1回につき1,100円(1日1回)の補助のある「はり、きゅう、マッサージ等の補助制度」が以下のとおり改正されます。

現行 対象:国民健康保険の加入者
回数:施設利用者証を交付した月に関係なく48回

改正 対象:国民健康保険の加入者で前年度までの国民健康保険税完納世帯の人
回数:4月~6月...48回、7月~9月...36回、10月~12月...24回、1月~3月...12回

利用には施設利用者証交付申請が必要です

交付申請に必要なもの 18年度国民健康保険被保険者証、世帯主の印鑑(スタンプ印不可)、17年度施設利用者証(所持者のみ)

受付窓口 国保年金課給付係、各支所、明野出張所、本神崎・一尺屋連絡所

介護保険証の有効期限が 18年3月31日の人へ 新しい保険証を送付します

4月1日から使用する新しい介護保険証を3月下旬に郵送します。なお、新しい介護保険証には有効期限はありません。有効期限が4月1日以降の人は、記載された期限までお使いいただけます。

介護保険証が届きましたら、必ず住所、氏名、生年月日などの記載事項を確認してください。



お問い合わせ 介護保険課 ☎534-6111(内線2183)

18年度は固定資産税の評価替えと税制改正が行われます

土地、家屋の固定資産税の税額を計算する基礎となる評価額は3年に1度、見直しをしますが、18年度がこの年に当たります。また、税制改正により、18年度から20年度までの土地に係る固定資産税の負担調整措置が変わります。課税の公平および制度の簡素化の観点から、税負担の均衡化を図ります。



※課税標準額に税率(1.4/100)をかけたものが税額です。また、特例価格とは、住宅用地の評価額を軽減したものです。

〈計算例〉詳細についてはお問い合わせください

区分	現行	改正後
店舗・事務所などの敷地、 駐車場、資材置き場など (面積230㎡)	評価額 33,000,000円 課税標準額 17,000,000円 固定資産税額 238,000円	(課税標準額+評価額×5%)×税率 固定資産税額 261,100円
居住用の住宅用地 (面積230㎡)	評価額 33,000,000円 課税標準額 3,000,000円 固定資産税額 42,000円	(課税標準額+特例価格×5%)×税率 固定資産税額 46,352円

土地(家屋)価格等縦覧帳簿をお見せします

市内に所在する土地や家屋の評価額などを記載した「土地(家屋)価格等縦覧帳簿」をご覧ください。

納税通知書は
4月7日ごろ発送予定

18年度第1期納期
4/15 (土)
5/1 (月)

- 期間** 4月1日~5月1日※土・日曜日、祝日を除く
午前8時30分~午後5時
- 場所** ●資産税課 ●東部資産税事務所(鶴崎市民行政センター1階)
●西部資産税事務所(穂田市民行政センター1階) ●大南支所 ●大在支所
●坂ノ市支所 ●佐賀関支所 ●野津原支所 ●明野出張所
- 対象** ●大分市に所在する土地・建物に対して賦課される固定資産税の納税者または代理人(委任状が必要)
●納税管理人
- その他** ●縦覧は無料ですが、本人確認できるものをご持参ください。なお、法人については、会社印および代表者印の押印が必要です。
●縦覧期間に限り、固定資産課税台帳の閲覧も無料です。ただし、借地・借家人などの人(賃貸借契約書および賃貸借料の領収書などが必要)は、全期間有料となります。

お問い合わせ 資産税課 ☎534-6111(内線1261)

市税の証明や閲覧などの請求時に本人確認を始めます

個人情報の一層の保護を図るため、4月から市税の各種証明や閲覧などの請求時に、本人であることを証明する書類を提示していただくこととなりますので、ご協力ください。



本人であることを証明する書類とは...

- 自動車運転免許証 ●旅券(パスポート) ●外国人登録証明書
- 住民基本台帳カード(顔写真付きのもの) ●健康保険被保険者証
- 年金証書 など

※法人所在地証明・軽自動車税納税証明(継続検査用)・住宅用家屋証明・字図閲覧は本人確認の対象となりません。

お問い合わせ 税制課 ☎534-6111(内線1234)

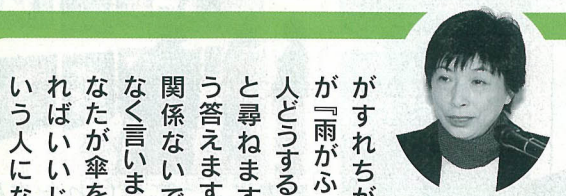

丘乃 さんが降りそう
な中、松葉杖
をついた人
とある親子
が「雨がふってきました。子ども
がすれちがいます。子どもも
が「雨がふってきました。あ
人どうするの。ぬれちゃうよ」と
尋ねます。あなたならど
う答えますか。「あなたには
関係ないでしょ」とそっけ
なく言いますが、それとも「あ
なたが傘をさしかけてあげ
ればいいじゃないの。そう
いう人になるうね」と言い

講演会で、映画作家の丘乃さんのお話を伺う機会がありました。丘乃さんは「自身が制作された『さっちゃん』と『ちやん』のビデオ絵本の内容にふれながら、「大人と子どものヒューマンライツな時—今、求められる大人たちの役割」という演題で、お話をされました。

「大人たちの役割」



ますか。わたしは、子どもが関心を示した時、きちんと答え、安心させてあげることが大人の役割ではないかと思うのです。みなさん、いかがですか?」

わたしならどうするだろうと思いをめぐらせていると、丘乃さんは、きつとした表情で、「この話を、同和問題におきかえてみたらどうでしょうか?突然、子どもから聞かれた時、「関係ないでしょ」と答えますか」と問いかけました。わたしは「瞬ハッとしました。昨年12月のPTAの時、担任の先生が、人権についての授業をされた後の懇談会の場で、丘乃さんと同じような投げかけをされたのを思い出したからです。その時、わたしは自信を持って子どもに答えられない自分に出会ったながらも、今まで深く考えることはなかったのです。

丘乃さんの講演会に参加して以来、「大人たちの役割」とは、同和問題を解決できる力を自らが持ち、子どもたちと差別をしない生き方を見せたいことではないかと考えるようになりました。(ある女性の感想より)

わくわく大分 カレンダー

美術館特別展
「クールベ美術館展」
期間:21日(祝)まで
問 大分市美術館 ☎554-5800

歴史資料館
テーマ展示
「鶴崎今昔」
期間:4月2日(日)まで
問 歴史資料館 ☎549-0880

春だ!!おサルだ、うみたまご

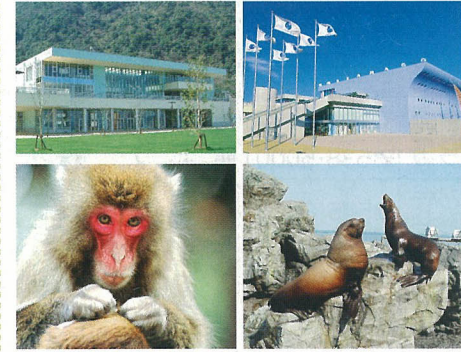

期間:4月9日(日)まで
期間中いろいろなイベント盛りだくさん!
詳しくは裏表紙をご覧ください。
問 観光課 ☎534-6111(内線1631)

18土 さがのせき朝市
時間:午前10時~正午
(商品が無くなり次第終了)
問 実行委員会 ☎575-1000

21火 大分トリニータ対
横浜F・マリノス
時間:午後3時
場所:九州石油ドーム

26日 ミュージアム・シアター
時間:午後1時~
内容:「大仏開眼」「花ひらく王朝文化」
問 歴史資料館 ☎549-0880

28火 春休み親子美術教室
時間:午後1時30分~3時30分(受付は午後1時)
対象:小学生以上
内容:ハイビジョン紙芝居「福田平八郎」、
展覧会鑑賞、美術館裏側見学、絵はがき作りなど
参加料:中学生以下100円、高・大学生350円、
一般450円(材料費・常設展観覧料)
問 大分市美術館 ☎554-5800

4月 2日 大分トリニータ対ジュビロ磐田
時間:午後3時
場所:九州石油ドーム

一問一答

ライフパル 引っ越しの時は、
消費者講座 敷金から修理代を
支払わなければならないの…?

A 入居時の状態に完全に直す必要はありません

アパートなどから引っ越そうとする時、畳替えや壁のクロスの張り替えなどの名目で、敷金から修繕費を差し引かれるという場合があります。これは一般的に、原状回復義務と呼ばれていますが、「原状回復」とは、入居者が故意や過失によって破損してしまった箇所を元の状態に戻すということ、完全に入居時の状態に戻すということではありません。ですから、暮らしている間に日焼けした畳などまで借り主が費用を負担する必要はありません。

敷金とは、借り主が家賃を支払わなかったり、不注意で壁に穴を開けてしまったりした場合の担保として、家主に預けるお金のことです。つまり、家賃の滞納や不注意で部屋を傷付けたりしていなければ、敷金から支払う必要はないということです。

入居時の部屋の状態を確認しておきましょう

ところが、「原状回復」の本来の意味が理解されていないため、借り主と家主の間でトラブルが起こりがちです。このようなトラブルを防ぐためには、契約時に原状回復の内容や条件を確認したり、家主の立ち会いのもとで入居時の状態を確認するようにしましょう。敷金のことで心配な点があれば、ライフパル

(☎534-6145 消費生活相談専用)にご相談ください。

ライフパルでは…

消費生活、ボランティア、NPO法人に関する情報を提供し、また相談もお受けしています。
〔休館日〕毎週月曜日(祝日の場合はその翌日)

お問い合わせ
市民活動・消費生活センター ライフパル
☎573-3770(代表)



高木陽世ちゃん 加藤綾華ちゃん
ウチの子 いちばん!
兼口翔瑠ちゃん 森田香恋ちゃん 河野夕苑ちゃん
高木帆乃果ちゃん 阿南凧ちゃん 神原穂高ちゃん

トピックス

市政あれこれ

いきいき健康 大分市民21推進大会

市では、市民の皆さんの健康づくりを総合的に支援し、健康づくり運動を推進していくため、「いきいき健康大分市民21」計画を策定し、市民生活の質の向上や健康寿命の延伸を目指しています。

この計画の二環として今年も昨年に引き続き、市民一人ひとりの健康づくりを社会全体で支援し、だれもが健康で安心して暮らせるまちなかに向けた推進大会を2月9日にコンパルホールで開催しました。

当日は、医学博士であり落

介護保険制度改正に伴う市民説明会開催

4月からの介護保険制度改正に向けて制度全般の見直しが行われており、大分市でも改正内容を踏まえて、現在必要な見直しを行っています。

そこで、改正内容を市民の皆さんに理解していただくため、2月13日から3月6日にかけて、市内12か所で制度改

立川 らく朝氏



語家である立川らく朝氏が「ヘルシートーク&健康落語」を笑いながら学ぶ生活習慣病」と題した記念講演を行いました。



明治明野公民館での市民説明会

正説明会を実施しました。見直しの主な内容としては、予防重視型システムへの転換、居住費用や食費などの施設給付の見直し、地域密着型サービスの確立、サービスの質の確保と向上などとなっています。

なお、改正点については、市報4月1日号、5月1日特集号でもご紹介します。

姉妹都市オースチン市 親善訪問



2月12日から19日にかけて米国の姉妹都市オースチン市を第5次大分市親善訪問団が訪れました。

団員はオースチン大分姉妹都市委員会メンバーらの歓迎を受ける中、オースチン市役所を表敬訪問し、姉妹都市提携15周年記念行事に参加するなど地元市民との交流を深めました。

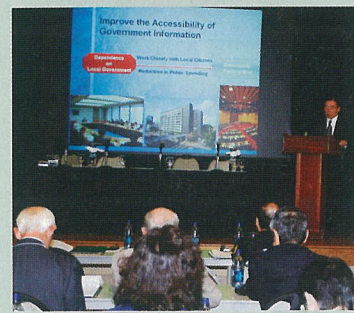

今回は、大分市内で活躍している市民活動団体の代表者らとオースチン市内で同様の活動を行っている団体の関係者らとの交流が行われ、またセントエドワーズ大学の「市民協働によるまちづくり」が紹介されるなど、交流のすそ野を広げることができました。

これまで両市間の交流で培われた堅い絆の上に、将来に向けた新たな交流の進展が期待されます。

ご長寿



姫野和子さん(角子原) 2月22日(水)・100歳

ミニアルバム

吉野梅まつり
2月12日(日)
吉野梅園・吉野天満社



会場内のステージでは、地元で伝わる棒術や臥龍梅太鼓などが披露されました。

第40回 大分市美術展覧会
2月18日(土)~25日(土)
アートプラザ



審査によって選ばれた作品が展示されました。

第6回 関あじ・関さばまつり
2月18日(土)
県漁協佐賀関支店・市場ほか



関あじ・関さばの賞味会では、多くの皆さんが、全国ブランドの味を楽しみました。

お知らせ

チャイルドシートの貸出事業を終了します

市が実施してきたチャイルドシート貸出事業は、チャイルドシート...

市民いこいの家「やすらぎ」からのお知らせ

市民いこいの家「やすらぎ」別府市上ヶ丘は4月1日から連泊泊ができません...

Table with columns: 区分, 料金, 備考. Details about childcare fees and special use charges.

休館日 毎月15日・16日 申込み・問 利用日の3か月前から7日前までに電話またはフ...

市の施設の休館日

次の7施設については、4月以降も当分の間、第1月曜日のみ翌日の火曜日を休館日とします。

Table with columns: 対象施設, 問い合わせ先. Lists various city facilities and their contact info.

1月26日に国指定史跡「大友氏遺跡」の追加指定が行われました

5度目の追加指定となる今回は、大友氏館跡の約2,700平方...

南大分プールの通年利用が4月1日(土)からスタート

南大分スポーツパーク内の移動屋根式プール改修工事が完了し、利用時間の拡大と通年利用が可能になりました。

都市計画道路の変更認可(期間変更)を受けました

都市計画道路の変更認可(期間変更)を受けましたのでお見せします

犬を飼っている人へのお知らせ 飼っている犬の狂犬病予防注射と登録は、狂犬病予防法で義務付けられています...

狂犬病予防注射(年1回) 対象 生後91日以上の大犬

登録(犬の一生に1回) 対象 生後91日以上で7年度以降未登録の犬および新しく飼いだした犬

募集

臨時職員(埋蔵文化財整理事務) 採用期間 5月~19年3月31日

試験会場 金池会館大会議室 試験内容 実技試験、面接

「春だ、春だ、たけのこチャレンジ」参加者 河原内の豊かな自然の中で、家族で器づくりと竹の子掘りに挑戦してみませんか。

試験日時 3月27日(月) 午後1時30分

家族と遊ぼう「県民の森桜と春の観望会」参加者

家族と遊ぼう「県民の森桜と春の観望会」参加者

試験日時 4月8日(土)午前10時30分~9日(日)午後1時20分

試験会場 市役所発着(野津原支所経由)の無料送迎バス有り。

試験日時 4月16日(日) 午前10時~午後3時

講座・試験

いきいき健康講座 3月28日(火) 午後1時30分~2時30分

日時 3月28日(火) 午後1時30分~2時30分

内容 「ストレッチと上手に付き合う方法」~こころが「かぜ」をひかないために~

危険物取扱者試験

日時 6月18日(日) 午前10時

受験手数料 甲種:5,000

国民健康保険税 第10期 納期限 3月31日(金)

街のホット情報

夜間点字教室 日時 4月6日~19年3月15日の毎週木曜日

自動車税は4月1日現在の登録名義人に課税されます

裂き織り教室 日時 4月7日・21日、5月12日・19日

自動車税は4月1日現在の登録名義人に課税されます

独身障がい者「何でもチャレンジ」ふれあい教室

日時 4月~19年3月(月1回日曜日) 午前10時~午後3時

裂き織り教室 日時 4月7日・21日、5月12日・19日

大分ラグビースクール 日時 4月9日~19年3月の毎週日曜日

裂き織り教室 日時 4月7日・21日、5月12日・19日

司法書士による成年後見無料相談会

日時 3月26日(日) 午前10時~午後3時

基本ウォーキング教室

月日・場所 3月21日(祝):野津原支所

大分ラグビースクール

日時 4月9日~19年3月の毎週日曜日

裂き織り教室 日時 4月7日・21日、5月12日・19日



狂犬病予防注射・登録

保健所衛生課 ☎536-2567

◎狂犬病予防注射料金…3,000円(年1回)

◎登録手数料…3,000円(犬の一生に1回)

18年度狂犬病予防集合注射・登録日程表

月日	会場	時間
4/10(月)	細区公民館前	午前9時40分～10時
	小佐井公民館前	午前10時30分～11時
	丹生校区公民館前	午前11時20分～11時50分
4/11(火)	上久所公民館前	午後1時10分～1時30分
	吉野校区公民館前	午前10時～10時40分
	梅が丘山茶花公園	午前11時～11時40分
4/12(水)	竹中駐在所前	午後1時30分～2時
	河原内川河川プール駐車場	午後2時40分～2時50分
	東野台なかよし公園	午前9時30分～10時
4/13(木)	緑ヶ丘中央公園	午前10時30分～11時30分
	富士見が丘ハウジングセンター駐車場	午後1時30分～2時30分
	明野西奥山公園	午前9時30分～10時10分
4/14(金)	J A 松岡支店前	午前10時40分～11時40分
	皆春児童公園	午後1時20分～1時50分
	竹中校区公民館前	午前9時40分～10時10分
4/17(月)	ひばりヶ丘公民館前	午前10時40分～11時30分
	大南公民館前	午後1時10分～1時50分
	且野原ハイイツ公民館前	午前10時～10時30分
4/18(火)	寒田自治区公民館前	午前11時～11時40分
	ふじが丘中央広場	午後1時10分～2時10分
	神崎校区公民館前	午前9時30分～9時50分
4/19(水)	下白木公民館前	午前10時10分～10時20分
	荒巻公園	午前10時50分～11時20分
	金谷迫公民館前	午後1時20分～1時40分
4/20(木)	城南公園	午後2時10分～2時40分
	県社会福祉センター(荏隈)前	午前10時10分～10時50分
	宮苑公民館前	午前11時20分～11時40分
4/21(金)	国分新町西公園	午後1時10分～1時50分
	賀来校区公民館前	午後2時10分～2時50分
	ふため公園	午前9時40分～10時20分
4/22(土)	キリシタン殉教公園駐車場	午前10時40分～11時30分
	城東中学校東ガード下	午後1時10分～1時40分
	滝尾校区公民館前	午後2時～2時40分
4/23(日)	里中公民館前	午前10時30分～10時40分
	曙台第一児童公園	午前11時10分～11時40分
	川添南児童公園	午後1時20分～2時10分
4/24(月)	宮内内ハイランド中央公園	午後2時30分～3時30分
	白木ゴルフ倶楽部駐車場横	午前9時30分～9時50分
	浜の市神社(火王宮)	午前10時10分～10時30分
4/25(火)	ふたば公園	午前10時50分～11時10分
	高崎こぼと公園	午後1時30分～2時20分
	餅田公民館前	午前10時～10時10分
4/26(水)	虹ヶ丘西児童公園	午前10時40分～11時20分
	判田校区公民館前	午後1時30分～2時30分
	寒田校区公民館前	午前9時30分～10時
4/27(木)	田尻なかよし公園	午前10時20分～10時50分
	下芹児童公園	午前11時20分～11時40分
	東大道公園	午後1時30分～1時45分
4/28(金)	乙津みなと公園	午前10時～10時20分
	萩原西児童公園	午前10時50分～11時10分
	森岡校区公民館前	午後1時～1時30分
5/10(水)	羽田東公園	午後1時50分～2時10分
	(旧)J A 日岡支所前	午前9時30分～10時
	三佐なかよしプール駐車場	午前10時30分～11時
5/11(木)	鶴崎公園(鶴崎グラウンド西側)	午前11時30分～11時50分
	大野川河川防災ステーション	午後1時30分～2時40分
	大平旧国道跡地	午前9時40分～10時10分
5/12(金)	湊区軌道敷跡地	午前10時20分～10時40分
	木佐上公民館前	午前10時50分～11時30分
	本神崎連絡所前	午後1時10分～1時40分
5/13(土)	中山公民館前	午後1時50分～2時10分

月日	会場	時間
5/10(水)	馬場公民館前	午後2時20分～2時40分
	早吸日女神社前	午前10時～10時30分
	田尻児童公園	午前10時40分～10時50分
5/11(木)	健康センターひまわり駐車場	午前11時～11時20分
	辛幸日照港運社宅前	午後1時10分～1時30分
	小志生木消防団詰所横	午後1時40分～1時50分
5/12(金)	(旧)J A 大志生木支所前	午後2時～2時30分
	旧一尺屋小学校グラウンド	午前9時40分～10時10分
	田ノ浦改善センター前	午前10時20分～10時30分
5/15(月)	白木漁港	午前10時40分～11時
	小浜公民館前	午前11時10分～11時30分
	田中公民館前	午後1時10分～1時30分
5/16(火)	幸の浦公民館前	午後1時40分～1時50分
	小黒漁港	午後2時～2時10分
	福宗一区公民館前	午前10時～10時30分
5/17(水)	竹の内公民館前	午前10時40分～11時
	多世代交流プラザ前	午前11時10分～11時30分
	新町公民館前	午後1時20分～1時45分
5/18(木)	廻蔵公民館前	午後1時55分～2時15分
	廻栖神社	午後2時25分～2時45分
	今市健康増進センター前	午前10時～10時40分
5/19(金)	上詰公民館前	午前10時55分～11時15分
	原村ふれあいセンター前	午後1時20分～1時40分
	J A さわかや矢ノ原倉庫前	午後1時50分～2時20分
5/20(土)	太田公民館前	午後2時30分～2時50分

動物病院(50音順)

下記の動物病院でも同じ料金で狂犬病予防注射と登録ができます。受ける時は、事前に病院に確認してください。(休日当番医制度もあります。)

病院名	場所	連絡先
アイランド動物病院	横田	☎593-5321
あさい動物病院	山津町	☎558-1172
アテオ動物病院	田尻	☎541-7226
有賀動物病院	新春日町	☎546-2232
うちだ動物病院	久原南	☎524-2367
大分犬猫病院	上田町	☎543-2437
大分小動物病院	金池町	☎534-5576
おおざい動物病院	横塚	☎592-7500
さとう犬猫病院	庄境	☎527-6845
田中動物病院	敷戸台	☎567-2961
田辺動物病院	森	☎522-3822
中央動物病院	光吉	☎567-3055
花井犬猫病院	上宗方	☎542-1131
ハーネス動物病院	下郡東	☎568-5240
ひがし動物病院	新川西	☎538-4832
藤田犬猫病院	中津留	☎558-1777
牧どうぶつ病院	小池原	☎556-3345
みなはるペットクリニック	皆春	☎527-7155
メイプルアニマルクリニック	賀来北	☎586-6353
毛利動物クリニック	明野高尾	☎556-9990
もも太郎動物病院	中戸次	☎597-5908
やはぎ動物病院	古国府	☎547-1171
よしたけ動物病院	猪野	☎523-3003
ルシア動物病院	田原	☎541-7888
わたなべ動物病院	錦町	☎532-1110

★当日は犬の首輪をしっかり付け、犬を制御できる人が連れてきてください。★保健所が通知するはがきを持参してください。※はがきは、3月末に発送しますが、届かなかった人は、はがき犬のメモ用紙に住所、氏名、電話番号、犬の種類、生年月日、毛色、性別、名前を記入し持参してください。また、はがきを紛失した人は、7年度以降の鑑札を持参してください。★地区外の人(ただし、市内在住の人)でも、都合のよい場所で受けることができます。★予防注射の前2～3日は激しい運動やシャンプーは控えてください。

移動図書館車巡回日程 移動図書館車は、3台で市内を月1回の割合で巡回しています。巡回場所や日時などは、下記へお問い合わせください。また、ホームページでもご覧いただけます。http://www.library.city.oita.oita.jp/ ◆市民図書館(☎538-3500)

◆日時 4月3日(月) 午前10時～午後4時 ◆場所 市役所1階ロビー ◆相談員 不動産鑑定士協会 定士 〇 県不動産鑑定士協会 事務局(☎534-9377)

◆日時 4月5日(水) 午前11時～午後1時 ◆場所 日岡テニスコート ◆対象 小学4年生～中学生(新学年) ◆定員 60人(多数時は抽せん) ◆会費 1万2,000円(スポーツ傷害保険料を含む) ◆申込み・問 往復はがきに住所、氏名、性別、新学年、保護者名、電話番号を記入し、4月5日(水)必着までに、市ソフ トテニス連盟 池永澄夫(☎870-0938 今津留三丁目4番25号 ☎551-2444)へ。

◆日時 4月19日から毎週水曜日 午後7時15分～8時45分(全9回) ◆場所 大洲総合運動公園テニスコート ◆定員 120人(多数時は抽せん) ◆会費 1万円(スポーツ傷害保険料を含む) ◆申込み・問 往復はがきに住所、氏名、電話番号、年齢、経験年数を記入し、4月19日から毎週水曜日 午後7時15分～8時45分(全9回) ◆場所 大洲総合運動公園テニスコート ◆定員 120人(多数時は抽せん) ◆会費 1万円(スポーツ傷害保険料を含む) ◆申込み・問 往復はがきに住所、氏名、年齢、生年月日、性別、新学年、学校名、電話番号、保護者名を記入し、4月7日(金)必着までに、各教室の問い合わせ先へ。

◆日時 4月15日～11月19日の土・日曜日、祝日の午前中に月2～3回程度 ◆場所 市陸上競技協会 井上准治(☎870-0877 賀来餅田2832番地 ☎549-1519)

◆日時 4月15日～11月19日の土・日曜日、祝日の午前中に月2～3回程度 ◆場所 市陸上競技協会 三代照良(☎870-0948 芳河原台15番8号 ☎568-4224)

◆日時 4月15日～11月19日の土・日曜日、祝日の午前中に月2～3回程度 ◆場所 市陸上競技協会 三代照良(☎870-0948 芳河原台15番8号 ☎568-4224)

◆日時 4月15日～11月19日の土・日曜日、祝日の午前中に月2～3回程度 ◆場所 市陸上競技協会 三代照良(☎870-0948 芳河原台15番8号 ☎568-4224)

◆日時 4月15日～11月19日の土・日曜日、祝日の午前中に月2～3回程度 ◆場所 市陸上競技協会 三代照良(☎870-0948 芳河原台15番8号 ☎568-4224)

◆日時 4月15日～11月19日の土・日曜日、祝日の午前中に月2～3回程度 ◆場所 市陸上競技協会 三代照良(☎870-0948 芳河原台15番8号 ☎568-4224)

◆日時 4月15日～11月19日の土・日曜日、祝日の午前中に月2～3回程度 ◆場所 市陸上競技協会 三代照良(☎870-0948 芳河原台15番8号 ☎568-4224)

◆日時 4月15日～11月19日の土・日曜日、祝日の午前中に月2～3回程度 ◆場所 市陸上競技協会 三代照良(☎870-0948 芳河原台15番8号 ☎568-4224)

◆日時 4月15日～11月19日の土・日曜日、祝日の午前中に月2～3回程度 ◆場所 市陸上競技協会 三代照良(☎870-0948 芳河原台15番8号 ☎568-4224)

◆日時 4月15日～11月19日の土・日曜日、祝日の午前中に月2～3回程度 ◆場所 市陸上競技協会 三代照良(☎870-0948 芳河原台15番8号 ☎568-4224)

◆日時 4月15日～11月19日の土・日曜日、祝日の午前中に月2～3回程度 ◆場所 市陸上競技協会 三代照良(☎870-0948 芳河原台15番8号 ☎568-4224)

結核・肺がん検診、基本健康診査、肝炎ウイルス検診
 前立腺がん検診、健康相談会、大腸がん検診 ①

月日	場所	時間	大腸がん
4/3(月)	里中公民館	午前9時30分~11時	☆
	川南公民館	午後1時~2時	☆
4/4(火)	屋山公民館	午前9時30分~11時	☆
	王ノ瀬公民館	午後1時~2時	☆
4/5(水)	小佐井校区公民館	午前9時30分~11時	☆
4/6(木)	久土公民館	午前9時30分~11時	☆
	一木公民館	午後1時~2時	☆
4/7(金)	丹生校区公民館	午前9時30分~11時	☆
	岡公民館(丹生)	午後1時~2時	☆
4/10(月)	上久所公民館	午前9時30分~11時	☆
4/11(火)	大在浜公民館	午前9時30分~11時	☆
	汐見公民館	午後1時~2時30分	☆
4/12(水)	城原公民館	午前9時30分~11時	☆
	横塚公民館	午後1時~2時	☆
4/13(木)	角子原区公民館	午前9時30分~11時	☆
	曙台公民館	午後1時~2時30分	☆
4/14(金)	北公民館	午前9時30分~11時	☆
	上志村公民館	午後1時~2時30分	☆
4/17(月)	大在公民館	午前9時30分~11時 午後1時~2時30分	☆
	細区公民館	午前9時30分~11時	☆
4/18(火)	東上野中央公民館	午後1時~2時	☆
	尾田公民館	午前9時30分~11時	☆
4/19(水)	市尾上公民館	午後1時~2時	☆
	倉掛公民館	午前9時30分~11時	☆
4/20(木)	木田西部公民館	午後1時~2時	☆
	坂ノ市支所(2階集会室)	午前9時30分~11時 午後1時~2時	☆
4/24(月)	久原公民館	午前9時30分~11時	☆
4/25(火)	木佐上小学校*	午前9時30分~11時 午後1時~2時	☆
4/26(水)	県漁協神崎支店	午前9時30分~11時	☆
	中ノ原公民館(佐賀関)	午後1時~2時	☆
4/27(木)	神崎公民館(佐賀関)	午前9時30分~11時 午後1時~2時	☆
4/28(金)	大平老人憩いの家	午前9時30分~10時30分	☆

■対象:◎結核検診:65歳以上 ◎基本健康診査:35歳以上
 ◎肺がん検診:40歳以上 ◎喀たん検査(希望者):50歳以上で喫煙指数(1日の喫煙本数×喫煙年数)が600以上の人。40歳以上で最近6カ月以内に血たんがあった人 ◎肝炎ウイルス検診:18年4月~19年3月に40・45・50・55・60・65・70歳になる人。40歳以上で、過去に肝機能異常を指摘された人。40歳以上で、過去に広範な外科的処置を受けた人、または妊娠・分娩時に多量に出血した人で、定期的に肝機能検査を受けていない人 ◎前立腺がん検診:50歳以上(経過観察中の人は除く) ◎大腸がん検診(上記日程表の右端に☆のある場所):40歳以上 ■持参品:問診票、健康手帳 ■その他:◎基本健康診査の受診者は、検査前の食事をしない ○金具やボタンのない衣服を着用 ○大腸がん検診は、受診希望の家族の容器も持ち帰り可能。検診場所に行けない人は、(財)県地域保健支援センター(駄原2892番地の1 ☎532-2167)でも容器の配付、回収を受付。*はスリッパ持参

胃がん検診 ②

月日	場所	月日	場所
4/3(月)	高田校区公民館	4/17(月)	三佐校区公民館
4/4(火)		4/18(火)	大東中学校
4/5(水)	上久所公民館	4/19(水)	明治北小学校
4/6(木)	丹生校区公民館	4/20(木)	明治公民館
4/7(金)	吉野校区公民館	4/21(金)	敷戸校区公民館
4/10(月)		4/24(月)	
4/11(火)	鶴崎公民館	4/25(火)	上戸次小学校
4/12(水)	徳島公民館	4/26(水)	竹中校区公民館
4/13(木)	鴛野公民館	4/27(木)	
4/14(金)	家島自治会館	4/28(金)	桃園校区公民館

■対象:40歳以上 ■時間:午前9時~11時 ■その他:○検診前夜午後10時から食事、水、茶などを一切とらない。○金具やボタンのない衣服を着用

乳がん検診・子宮がん検診 ③

月日	場所	乳がん	子宮がん	子宮がん検診の時間
4/4(火)	健康センターひまわり(佐賀関)	○	○	
4/5(水)	(旧)JA大志生木支所(佐賀関)	○	○	
4/6(木)	神崎公民館(佐賀関)	○	○	
4/7(金)	佐賀関公民館	○	○	
4/10(月)	一尺屋上浦改善センター(佐賀関)	○	○	
4/11(火)	久原公民館	○	○	
4/12(水)	細区公民館	○	○	
4/13(木)	坂ノ市支所	○	○	午後1時30分~3時
4/14(金)		○	○	
4/17(月)	旦野原ハイツ公民館	○	○	
4/18(火)	鶴崎公民館	○	○	
4/19(水)	徳島公民館	○	○	
4/20(木)	鴛野校区公民館	○	○	
4/21(金)	城南団地中央集会所	○	○	
4/24(月)	吉野校区公民館	○	○	
4/25(火)	小佐井校区公民館	○	○	
4/26(水)	大在浜公民館	○	○	
4/27(木)	北公民館(大在)	○	○	
4/28(金)	角子原区公民館	○	○	午後1時~1時45分
	マルシヨク大在店	○	○	午後2時15分~3時

■対象:乳がん検診(30歳以上)、子宮がん検診(20歳以上) ■乳がん検診の時間:午後1時30分~3時 ■定員:各会場50人(先着順) ■その他:○ペースメーカー装置サイドの乳房、豊胸術の乳房の人は受診できません。○受診の際、制汗スプレーやファンデーション(微小金属混入製品)は、撮影障害となるので使用しない。

骨密度健診 対象:18歳以上 ④

月日	場所	時間
4/4(火)	健康センターひまわり(佐賀関)	
4/5(水)	(旧)JA大志生木支所(佐賀関)	
4/6(木)	神崎公民館(佐賀関)	
4/7(金)	佐賀関公民館	午後1時30分~3時
4/10(月)	一尺屋上浦改善センター(佐賀関)	
4/17(月)	旦野原ハイツ公民館	
4/20(木)	鴛野校区公民館	
4/21(金)	城南小学校	午前9時30分~11時
	城南団地中央集会所	午後1時30分~3時
4/24(月)	梅が丘公民館	午前9時30分~11時
	吉野校区公民館	午後1時30分~3時

子宮がん施設検診 ⑤

医療機関名(順不同)	場所	連絡先
アンジェリッククリニック浦田	花津留	☎558-2020
大川産婦人科病院	末広町	☎536-3511
大場産婦人科医院	南春日町	☎543-1321
吉川医院	中島中央	☎532-2770
貞永産婦人科医院	生石	☎532-6327
セント・ルカ産婦人科	津守富岡	☎568-6060
曾根崎産婦人科医院	二又町	☎543-3939
ソフィアクリニック	牧	☎556-0040
千代田レディースクリニック	府内町	☎535-1060
長末産婦人科医院	西大道	☎545-1133
ヘレネ婦人クリニック	中央町	☎532-3555
堀永産婦人科医院	府内町	☎532-5289
松井産婦人科医院	府内町	☎534-3363
みぞぐち産婦人科医院	下郡北	☎569-7770
ミューズ産婦人科	奥田	☎543-8818
安武医院	今津留	☎558-3800
県立病院(産婦人科外来)	大字豊饒	☎546-7213
大分赤十字病院	千代町	☎532-6181
安達産婦人科	大字宮崎	☎569-1123
伊東レディースクリニック	大字森	☎523-3232
みやむらレディースクリニック	田尻	☎586-1551
こが病院	大字志村	☎503-5000
くまがい産婦人科	横塚	☎592-1000
大分医療センター	横田	☎593-1111
佐藤医院	坂ノ市中央	☎592-1164

■対象:20歳以上の市民 ■検診期間:4月~19年1月 ■持参品:健康手帳 ■その他:検診については、事前に上記医療機関へお問い合わせください。

休日検(健)診 ⑥

日時・場所	検診名
4/9(日) 午前9時30分~11時30分 坂ノ市公民館	大腸がん・胃がん・乳がん・子宮がん検診、骨密度健診
4/16(日) 午前9時30分~11時30分 大在公民館	大腸がん・胃がん・乳がん・子宮がん検診、骨密度健診
4/16(日) 午前9時30分~11時15分 大在公民館	基本健康診査、結核・肺がん・前立腺がん・肝炎ウイルス検診、喀たん検査
4/16(日) 午後1時~3時 坂ノ市公民館	基本健康診査、結核・肺がん・前立腺がん・肝炎ウイルス検診、喀たん検査

■対象:各種検(健)診と同じ ■その他:○注意事項等は各種検(健)診と同じ ○胃がん・乳がん検診の定員は60人(先着順)

※①~⑥の各種検(健)診は、どこでも都合のよい場所を受診できます(車での来場はなるべくお控えください)。※20歳以上の女性、35歳以上の男性は、健康手帳を持参してください。持っていない人には、各検(健)診場所で交付します。※上記の各種検(健)診が無料になる人 ◎老人医療受給者証または高齢受給者証を持っている人(当日持参) ◎生活保護診療依頼証を持っている人(当日持参) ◎市民税非課税世帯の人[受診前日までに健康課(☎536-2562)へ連絡してください。市が指定する病医院で子宮がん検診を受診することもできますが、この場合、手続きに時間を要しますので、早めに健康課まで連絡してください。]

1歳6カ月児健康診査・個別通知
 (測定、内科・歯科診察、ブラッシング指導、相談) 無料

月日	地区	場所	対象
4/11(火)			
4/18(火)	大分地区	保健所	16年9月生まれ
4/25(火)			
4/14(金)	鶴崎・大在・坂ノ市地区	東部保健福祉センター	
4/26(水)			
4/28(金)	植田・野津原地区	西部保健福祉センター	

■時間:午後1時30分~2時30分 ■持参品:母子健康手帳 ■その他:対象時期以前に生まれた2歳未満の未受診者も受診可

離乳食講習会 無料

月日	場所	時間
4/14(金)	いきいき健康館(大手町)	午後1時30分~3時
4/18(火)	東部保健福祉センター	

■内容:講義と試食 ■対象:17年10月~12月生まれの乳児の保護者 ■定員:20人(先着順) ■持参品:母子健康手帳、すこやか子育てガイドブック ■申込方法:電話で、3月22日(水)から健康課☎536-2517(いきいき健康館分)、東部保健福祉センター☎527-2143へ。

3歳児健康診査・個別通知 無料

月日	地区	場所	対象
4/12(水)	鶴崎・大在・坂ノ市地区	東部保健福祉センター	14年11月生まれ
4/19(水)			
4/13(木)	大分地区	保健所	
4/20(木)			
4/27(木)			
4/21(金)	植田・野津原地区	西部保健福祉センター	

■健診内容:測定、内科・歯科診察、尿・視聴覚検査、相談 ■時間:午後1時30分~2時30分 ■持参品:母子健康手帳 ■その他:対象時期以前に生まれた4歳未満の未受診者も受診可

パパとママのためのマタニティスクール(3回シリーズ) 無料

第1回	4/5(水)	第2回	4/12(水)	第3回	4/22(土)
■時間:	午後1時30分~4時(第3回のみ午後1時~4時)	■場所:	金池会館	■対象:	初めて母親になる妊婦とその夫
■持参品:	母子健康手帳、すこやか子育てガイドブック	■申込方法:	電話で、健康課☎536-2517へ。		

歯科相談 (歯科診察、相談、ブラッシング指導) 無料

月日	場所	月日	場所
4/6(木)	保健所	4/13(木)	西部保健福祉センター
4/24(月)		4/19(水)	東部保健福祉センター

■持参品:自宅で使用している歯ブラシ、母子健康手帳 ■その他:フッ素塗布は希望者(子ども)のみで別途380円必要 ■申込方法:電話で、健康課☎536-2517へ。(予約制・随時受付)

よい歯を育てる教室 無料

月日	場所	受付時間
4/17(月)	保健所	午前9時15分~10時45分

■対象:1歳8カ月~2歳11カ月児 ■内容:健康教育、歯科診察、ブラッシング指導、相談、フッ素塗布(希望者は380円必要) ■申込方法:電話で、健康課☎536-2517へ。(予約制・随時受付)

大分赤十字病院健康講座

■日時:3月27日(月) 午後2時~3時 ■内容:演題「ぜひ知っておきたい「性感染症」の知識」講師:堀栄一氏(産婦人科部長) ■問合せ先:大分赤十字病院社会課☎532-6181

春だ!! おサルだ、うみたまご

「高崎山自然動物園」、水族館「うみたまご」では、4月9日まで「スタンプラリー」ほか各種の共同イベントを実施します。春のさわやかな日差しの中で、お友達やご家族と一緒に楽しいひとときをお過ごしください。

抽せんで液晶テレビ、デジカメなどが当たる 高崎山・うみたまご春のスタンプラリー

4月9日(日)まで
備え付けの応募用紙に、両施設のスタンプを押して抽せん箱へ。

フリーマーケット

3月25日(土)・26日(日) 午前9時～午後4時
フリーマーケット出品者と購入者に、高崎山入園割引券と、おさる館1階のソフトクリーム割引券をプレゼント。



犬吉猫吉撮影会

4月1日(土) 午後1時～3時(当日受付)
愛犬・愛猫家のための雑誌「犬吉猫吉」に掲載を希望する愛犬の撮影会と、犬のフリスビー競技や「待て」競技なども開催。

アヒル競走

4月1日(土)・2日(日) 随時開催
ワンダーラクテンチで名物のアヒル競走を2日間開催します。



高崎山ニホンザル鳴き声選手権大会



4月2日(日) 午後1時～
予約申込者20人と当日飛び入り10人により、ニホンザルの鳴きまねを競います。MP3プレーヤーほか賞品をたくさん用意しています。

予約・申込み(先着順)
3月25日(土)までに高崎山管理公社へ。
☎532-5013

別府温泉「足湯」登場

4月2日(日) 午前10時～
別府温泉のお湯を運んできます。皆さん、足湯を楽しんでください。



「まんま」くん来園

4月8日(土) 午前10時30分・午後1時(1時間程度)
人気テレビ番組「さんまのまんま」でおなじみの、愉快な犬のマスコットキャラクター「まんま」くんが来園。皆さんと楽しい時間を過ごします。

お問い合わせ 観光課・観光協会 ☎534-6111(内線1631)

高崎山管理公社 ☎532-5013・大分マリンパレス水族館うみたまご ☎534-1010



大分市テレビ広報

フレッシュ おおいた

「フレッシュおおいた」では、市内のいろんな話題やお役に立つ身近な情報を、毎週楽しくお届けしています。

毎週土曜日 TOSテレビ大分

番組案内

3月18日(土) 午後5時15分～5時30分
再放送 高崎山を再発見

3月25日(土) 午後3時45分～4時
市政トピックス

※都合により、番組内容は変更になることがあります。

大分ケーブル
テレコム 毎週
での放送は…
日曜日/午後5時30分～
月曜日/午後8時30分～
火曜日/午後3時30分～
水曜日/午後3時30分～

日本一きれいなまちづくり Vol.11

市では、「ポイ捨てのない」「清掃がいきとどいた」「花一杯」の日本一きれいなまちを目指しています。このコーナーでは、きれいで魅力あふれるまちづくりに取り組む市民、事業者、行政の様々な情報をお届けします。

路上違反広告物除却推進員制度

電柱などに貼られた違反広告物を市民ボランティアが除却する制度として、市民からの政策提言を受け、昨年9月からスタートしました。

この制度は、2人以上のグループで応募していただき、講習会を受講した後、違反広告物の除却を市から委任するものです。

現在、市内各地域で57団体約580人の皆さんが推進員としてボランティア登録しており、まちなみ景観の維持保全に向けた、地域

の自主的な活動を実施しています。今後も、毎年度推進員を募集し、市民と行政が協働し、「日本一きれいなまちづくり」を展開していきます。



二目川団地ボランティアの会

表紙の言葉 高崎山も新緑の季節。葉と花と一緒に開く山桜も3月下旬ころから咲き始め、高崎山に春の色を添えています。そんな景色に誘われるかのように、猿たちも枝から枝へと元気よく飛び移ります。ほかほかの日差しの中、のんびりと過ごす猿たちの姿を眺めていると、いつの間にかこちらまでのんびりとした気持ちになってきます。