

市報

No.1432

お

お

い

た

2006 3.1



**特 人とペットが楽しく快適に
集 共生できるまちであるために** -2

引っ越しシーズン到来！手続きをお忘れなく — 4

少年自然の家をご利用ください。 — 6

トピックス
市政あれこれ — 8

新鮮クッキング — 9

ウチの子いちばん！
わくわく大分カレンダー

加入者募集！大分市交通災害共済 — 10

暮らしの情報市場 — 11

保健所からの お知らせ

保健所衛生課
☎536-2567



狂犬病は死に至るとも怖い 病気です

犬の登録と狂犬病予防注射を必ず行いましょう

狂犬病はその名称から犬を媒介として感染すると一般には思われていますが、猫やコウモリ、キツネ、タヌキなど、すべてのほ乳類を媒介とする病気です。感染したこれらの動物にかまれると、潜伏期間を経て神経症状が表れ始め、最後には死に至る病気です。日本では昭和31年を最後に狂犬病は発生していません。しかし、外国では東南アジアを中心に、毎年約5万人の人々と数十万の動物が死亡していると推定されています。多種多様な動物が国内に輸入されている今日、日本でも狂犬病が発生する可能性があります。

海外へ旅行する場合はあらかじめ情報収集を

海外旅行を予定している人は、旅行先の国の狂犬病に関する情報を厚生労働省検疫所のホームページ (<http://www.forth.go.jp/>) で収集しましょう。

動物取扱業(販売・保管など)の人へ

「動物の愛護及び管理に関する法律」が改正され、6月1日から施行されます。動物取扱業が届出制から登録制となりますので、次のことに注意してください。

- ①すでに届け出をしている事業所は、19年5月31日までに登録の手続きをしてください。
- ②6月1日以降、営業する場合は登録の手続きが必要です。
- ③新たに登録が必要となる業者
 - 施設を持たないインターネットなどによる販売業者
 - 美容業者(動物を預かる場合) ●ペットシッター
 - 出張訓練業者
 - 乗馬施設(「ふれあい」を目的とする場合)
 - アニマルセラピー業者

ペットの飼い方相談・里親制度

保健所衛生課では、動物の飼い方についての相談をお受けしています。また、市保健所を窓口として、子犬・子猫を飼いたい人と、譲りたい人の情報交換をする「里親制度」も行っています。



窓口の冊子をご利用ください。



特集 獣医師からのアドバイス

人とペットが楽しく快適に 共生でききるまちであるために

近年のペットブームを背景に、犬や猫をはじめ様々な動物を飼う人が増えていきます。ペットはわたしたちをいやしてくる大切な存在ですが、動物を飼うことにより、トラブルが起きることもあります。そこで今回は、大分市獣医師会会長の村上勝人先生に、これからペットを飼おうとする人やすでにペットを飼っている人への注意点を伺いました。

安易な気持ちで ペットを飼わないで

ペットを飼うことはいい面は、まあ、いやしが得られること。そして、子どもの情操教育になるといふことです。ただし、動物を飼うことイコール子どもの情操教育になるわけではありせん。ペットのしつけや体調管理ができて初めて情操教育になるのです。

初めてペットを飼おうとする人は、流行やペットショップの店頭で見かけたかわいらしさで購入を決めがちですが、動物の性格を知らないまま飼いはじめると、後々思わぬトラブルを

招いてしまうことにもなりかねません。たとえば、盲導犬として活躍しているラブラドルをテレビなどで見て、すべてのラブラドルがおとなしくて利口だと思つのは間違いです。あのようなままでは、長い時間と大変な手間をかけてしっかりしつけがされているのです。

ペットを飼うということは、子どもが一人増えることだと思つてください。手間もかかるし、お金もかかります。安易な気持ちでは飼わない方がよいでしょう。それだけに購入前の家族の話し合いが大切です。飼いたい動物に関する情報を集めてよく調べましょう。知り合いで飼っている

人がいれば見せてもらうとよいでしょう。

犬のかみ付き事故を防ぐためには

犬と猫では習性が違うため、しつかりにも差があります。猫はある程度放つておいても大丈夫で、トイレもすぐに覚えます。一方、犬は種類によっても違いますが、1か月以上かかると思つてください。犬の散歩の途中でトイレをさせる人をよく見かけま



すが、散歩時は散歩だけさせるようにしてください。犬猫ともにトイレは自宅でするようにしつけ、ふんの様子を観察して健康状態を確認するようにしたいものです。もしも、敷地の外でふんをしたら持ち帰るようにしましょう。

また、動物には、なるべくストレスを与えないように心がけてください。猫は外の景色が見え、ある程度のスペースがあれば十分ですが、犬は散歩をさせないとストレスがたまり、無駄ぼえやかみつきの原因にな

ります。世の中には動物が苦手な人もいますが、動物を飼っている人はついそのことを忘れがちです。ですから、犬を散歩させる場合はきちんとリード(引き綱)を付け、公園や河川敷でも絶対に犬を放さないようにしてください。また、人や他の犬とすれ違うときは、リードを短くしてしっかり持つなどの注意も欠かせません。動物の苦手な人が嫌な思いをしないような行動を心がけることが、ペットを飼う上での最も大切なマナーです。



が多いんですね。これは知らない人間に対する犬の警戒から生じることで、すから、むやみに犬を触ることのないように子どもさんたちに教えていただきたいと思いま

す。ペットも大切な家族の一員ですから、健康管理にも気を配ってください。ふんの観察やえさの食具合、触った時の感じや

万一に備えて犬・猫にも マイクロチップを

飼養に許可が必要な特定動物、たとえばヘビやワニなどの動物については、昨年法律でマイクロチップを埋め込むことが義務付けられました。その動物が迷子になったりして捕獲された場合、飼い主の住所や名前な

どが分かるようになっていきます。市獣医師会では、今年からこのマイクロチップを犬や猫にも埋め込むことを推進しています。これまではペットが迷子になったり、盗まれたりした時は保健所(☎5330・2567)や動物管理所(☎542・4546)、最寄りの警察署に届けて、自分で探すしか方法がありませんでしたが、マイクロチップを埋め込んでおくと全国どこにいても飼い主が分かるので万の時の安心です。埋め込みは、動物病院ならどこでも処置できます。

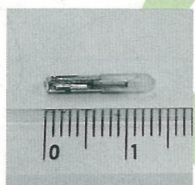

マイクロチップ

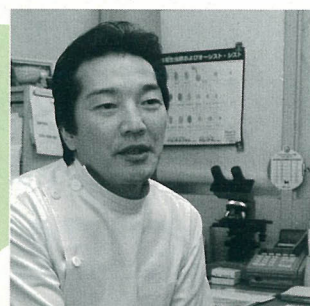

大分市獣医師会 会長
村上 勝人先生

水道の届け出は？

(届け出の際は、「領収書」または「水道使用水量のお知らせ」に記載されている『水道番号』をお知らせください)

引っ越しで水道の使用を止める時、または長期間水道を使用しない時 ⇒ 水道使用中止届
「領収書」または、「水道使用水量のお知らせ」と印鑑を窓口にご持参ください。

転入により新しく水道の使用を始める時 ⇒ 水道使用開始届

転入予定の家屋に事前に配付されている「新しく水道をご使用のお客様へ」の案内書をご覧になり、同封の『水道使用開始届』に必要事項を記入し、返信用封筒に入れて返送ください。直接窓口でも届け出ができます。

水道は引き続いて使用するが、使用者の死亡などで名前が変わる時 ⇒ 水道使用者名義変更届

届け出・お問い合わせ(電話でも受け付けます)

◆ 中央営業所 ☎538-1211 ◆ 東部営業所 ☎527-7171 ◆ 西部営業所 ☎567-2355



引っ越しのごみ出しは？ 家庭で多量のごみや大型ごみを出す時はご注意ください！

1 市の有料収集に申し込むか、各自で市の処理施設に持ち込みができるもの
★50cm四方以上または50kg以上のももの

適正処理のため、「破碎ごみ」と「埋立ごみ」に必ず分けてください。
引っ越しシーズンは、ごみの戸別有料収集の申し込みが殺到し、希望どおりの日に収集することが困難になってきます。廃棄するごみの内容、量が決まりましたら、早めに担当の清掃事業所などに申し込んでください。



2 各自で市の処理施設に持ち込みができるもの
★市の収集車では収集できません

日曜大工などで生じたコンクリート破片、土、かわら、スレート
※できるだけ小さくして持ち込んでください。

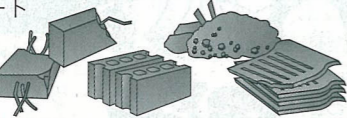

有料収集の申し込み

通常のごみ収集を担当している清掃事業所などになります。

中央清掃事業所 ☎569-5184
東部清掃事業所 ☎523-0322
西部清掃事業所 ☎541-5473
由布大分環境衛生組合 ☎583-0862

収集日…申し込みの際に打ち合わせてください。(基本的に申し込み順)

料金…軽貨物自動車荷台相当量(高さ0.3m×長さ1.8m×幅1.3m)
1回につき1,950円

※料金は廃棄するごみの内容、量をお聞きして決めます。なお、野津原地区は別計算です。

各自で持ち込む際の処理施設

燃やせるごみ、燃やせないごみ
佐野清掃センター ☎593-4047

燃やせるごみ
福宗清掃工場 ☎588-0113

燃やせないごみ
鬼崎不燃物処理場 ☎541-2192

受入れ…平日の午前8時30分から正午、午後1時から4時30分
※年度末、年度初めは搬入車両が多く、混雑が予想されますので、時間に余裕を持って搬入してください。

料金(1回の持ち込み量)
50kg未満…無料
50kg～100kgまで…350円
100kg～…20kgごとに70円加算

3 販売店、許可業者、メーカーなどに引き取ってもらうもの
★市の処理施設には持ち込みができません

[リサイクル対象品]
リサイクル料金が必要です。

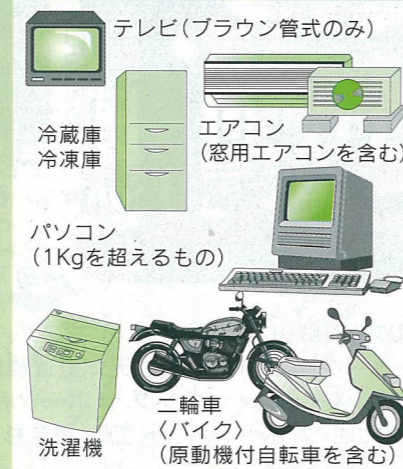

[市の処理施設で処理できないもの]

販売店などに引き取ってもらうください。



引っ越しシーズン到来!

忘れている



手続きはありませんか？

3月から4月にかけては転勤や就職などによる引っ越しシーズン。引っ越しの時は、することが多すぎて、何かと必要なことを忘れがちになってしまいます。「あの時、手続きをしていれば…」とならないようにしっかり確認し、必要な手続きは早めに済ませましょう。

住所変更の届け出は？

各種届け出(し尿の収集を除く)は、市民課のほか各支所、明野出張所、本神崎一尺屋連絡所でも受け付けています。

転入の際にも届け出が必要です。転入届の窓口も下記と同じです。手続きをお忘れなく！

※市では、17年10月から住民異動届や各種証明の交付請求時の本人確認を行っています。ご協力をお願いします。

住民異動届

市外へ転出する時

事前に転出届けをして、転出証明書(無料)を受け取ってください。この転出証明書を新住所地の市区町村の窓口へ提出して、転入の手続きをしてください。

市内で転居する時

転居後14日以内に手続きをしてください。なお、公称の住所が〇丁目〇番〇号となっている地区に建物を新築した場合は、市民生活課で住居番号設定の申請が別途必要です。

必要なもの

- 印鑑
- 国民健康保険被保険者証(加入者のみ)
- 住民基本台帳カード(交付を受けている人のみ)
- 窓口に来られた人が本人であると確認できる書類など(運転免許証、健康保険証など)

届け出・お問い合わせ

住所変更の手続き

市民課 ☎534-6111(内線1326)

鶴崎支所 ☎527-2111 佐賀関支所 ☎575-1111
大南支所 ☎597-1000 野津原支所 ☎588-1111
植田支所 ☎541-1234 明野出張所 ☎558-1255
大在支所 ☎592-0511 本神崎連絡所 ☎576-1111
坂ノ市支所 ☎592-1700 一尺屋連絡所 ☎575-8026

住居表示について…市民生活課 ☎534-6111(内線1312)

窓口混雑予想カレンダー

非常に混雑 混雑 休

日程に余裕のある人は、混雑が予想される日をさけて手続きにお越しください。

3							4						
日	月	火	水	木	金	土	日	月	火	水	木	金	土
12	13	14	15	16	17	18							1
19	20	21	22	23	24	25	2	3	4	5	6	7	8
26	27	28	29	30	31		9	10	11	12	13	14	15

そのほかの手続き

対象者	手続きの内容	持参するもの	お問い合わせ ☎534-6111
国民健康保険加入者	市外に転出する場合 市内で住所変更する場合	国民健康保険被保険者証	国保年金課 内線1342
老人医療に該当する人	市外に転出する場合	老人医療受給者証や減額認定証など	
介護保険の要介護認定を受けている人※		市外に転出する場合 市内で住所変更する場合	介護保険被保険者証や減額認定証
乳幼児医療を受給している人	市外に転出する場合 市内で住所変更する場合		乳幼児医療費助成受給資格者証
児童手当を受給している人		市外に転出する場合 市内で住所変更する場合	印鑑
身体障害者・療育手帳を持っている人			身体障害者手帳または療育手帳、医療証(医療助成受給者のみ)、印鑑

※転出先の市町村で引き続き介護サービスを受けるために必要な「介護保険受給資格証明書」を窓口で交付します。

し尿の収集	市外へ転出、市内での住所変更の場合は、市民課、各支所、明野出張所、北部清掃事業所へ。 し尿の収集は、申し込みをした翌月から毎月1回行います。最終くみ取りが必要な人は、早めに地区担当業者へ連絡してください。	北部清掃事業所 (西新地一丁目12番3号) ☎558-9787
-------	---	---------------------------------------

お問い合わせ 清掃業務課 ☎568-5763

納め忘れはありませんか？

市税・国民健康保険税・介護保険料の

みんなの住むまち みんなで支えよう

3月は「市税・国民健康保険税の年度末完納促進月間」です。皆さんから納めていただく税や保険料は、安心して暮らせるまちづくりを進めていくうえで、大変貴重な財源となっております。もしも、納期内に納めない人がいると、健全な財政運営に多大な支障を与えるばかりでなく、きちんと納めた人との間で負担の公平さを欠くことにもなります。

もう一度納税通知書などを確認し、納め忘れていた場合は、早めに納めましょう。

通知書を確認しよう！

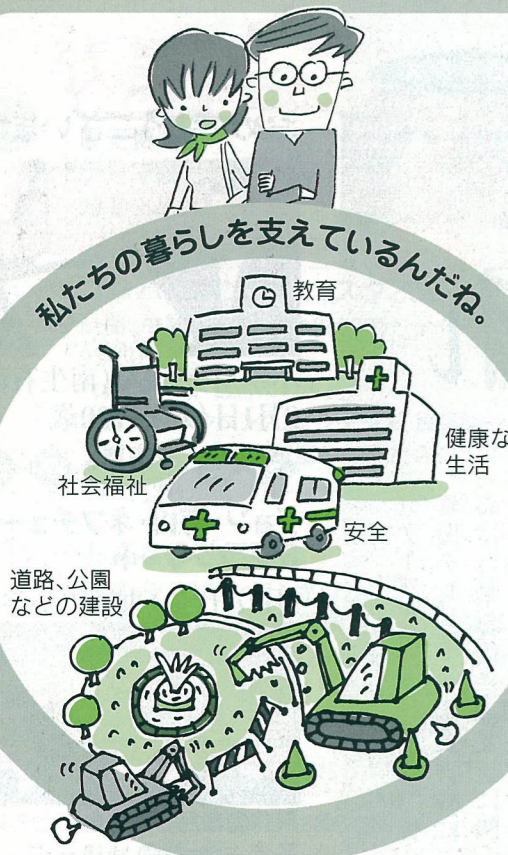

便利で確実な口座振替(自動払込)のご利用を!!

「口座振替」は、皆さんが指定した預・貯金口座から、税・保険料を自動的に振り替えて納付するものです。口座振替を利用すると、納め忘れることがなく確実に納期限の日に振り替えられるので、忙しい人や留守がちの人には便利で安心できるシステムです。郵便局や大分市内に本支店のある金融機関であれば全国のご店舗でも取り扱えますので、この機会にぜひ口座振替をご利用ください。

- 利用できる税・保険料**
- ◆市県民税(普通徴収分)
 - ◆固定資産税、都市計画税
 - ◆軽自動車税
 - ◆国民健康保険税
 - ◆介護保険料(普通徴収分)
- 申込み手続き**
- 預・貯金通帳のある金融機関、郵便局または納税課、国保年金課、介護保険課、各支所、明野出張所窓口に備え付けの口座振替依頼書に記入のうえお申し込みください。お申し込みには、預・貯金通帳、通帳届出印、納税納入通知書が必要です。口座振替(自動払込)の開始時期など詳しくは、口座振替依頼書をご覧ください。

利用できる金融機関など

〔銀行〕 大分・豊和・みずほ・三井住友・山口・伊予・福岡・肥後・宮崎・西日本シティ・中央三井信託・愛媛・親和・熊本ファミリー〔信用金庫〕 大分・大分みらい〔その他〕 商工組合中央金庫・大分県信用組合・九州労働金庫・大分市農業協同組合・さわやか農業協同組合・大分県信用農業協同組合連合会・大分県漁業協同組合・大分のぞみ農業協同組合(郵便局)



困った時には相談を

税や保険料を納付したくても経済的な理由などにより、納めることができない場合があります。納付がどうしても困難な場合は、納税課、国保年金課、介護保険課まで気軽にご相談ください。

お問い合わせ ☎534-6111

納税課(内線1281~1295) 国保年金課(内線1348~1350) 介護保険課(内線2183・2184)

大人だけのグループもOK

自然の魅力たっぷり

「少年自然の家」を利用してみませんか

「うすき少年自然の家」と「のつはる少年自然の家」は、4月1日から成人団体(高校生以上)の利用もできるようになります。両施設では、豊かな自然を満喫しながらいろいろな活動を楽しむことができ、サークル活動・スポーツの合宿・研修会・仲間同士の自然散歩などにご利用いただけます。今後も、小・中学生の学校行事を優先していきますが、空いている日は成人団体の予約も受け付けます。ぜひ一度、自然の中で思い出に残る体験をしてみませんか。

満天の星 あなたが開く 宇宙の扉

のつはる少年自然の家

大字荷尾杵1097番地の26

☎589-2211 FAX589-2221



【活動内容】登山、源流探検、ハイキング、フォレストウォーク、400mmの大型天体望遠鏡による天体観測、バードウォッチング、スポーツ活動、グラウンドゴルフ、ホットボンド工作、焼き杉工作

施設使用料

中学生以下:無料(小・中学生の団体の指導者や同伴した家族も含む)
成人:1人1泊 500円 日帰り 250円

必要経費

朝食...340円、昼食...480円、夕食...680円
クリーニング代(シーツ・枕カバー)...180円
(のつはる...170円)

さわやかな潮風の中で ささまざまな自然発見を!

うすき少年自然の家

臼杵市大字下ノ江1110番地の1

☎0972-67-2200 FAX0972-67-2573



【活動内容】海水浴、いそ遊び、カナディアンカヌー、カヤック、キャンプ、野外炊飯、ポストラリー、わんぱくラリー、追跡ハイキング、オリエンテーリング、スポーツ活動、遊び工作(石絵・ホットボンド工作・ビーチコーミング)

申込受付

使用する月の6カ月前から10日前までに各少年自然の家へ直接お申し込みください。

休所日

毎週月曜日、祝日(土・日曜日の場合は開所)、年末年始(12月29日から1月3日まで)

地区公民館・グリーンカルチャーセンター 利用申し込みなどの窓口業務を土・日曜日も行っています

市内の地区公民館とグリーンカルチャーセンターの窓口業務と図書室の開館日時が変更され、より利用しやすくなりました。身近な生涯学習の場としてご活用ください。

【窓口業務】 利用申し込み などの受付

火曜日～土曜日 午前8時30分～午後5時
日曜日 午前8時30分～午後0時30分

【図書室】 火曜日～日曜日 午前9時～午後5時

お問い合わせ 生涯学習課 ☎537-5649

わくわく大分 カレンダー

歴史資料館
テーマ展示「鶴崎今昔」
期間:4月2日(日)まで

問 歴史資料館 ☎549-0880

コンパルダンスフェスタ2006
時間:午前10時~午後3時30分(受付午前9時30分)

対象:大分市・由布市の市民
内容:フォークダンス、レクダンス、民謡など
※室内シューズを用意してください。

問 コンパルホール ☎538-3700

お楽しみ映画教室 **無料**
時間:午前10時~11時20分
内容:アニメ世界名作劇場より「みつばちマーヤの冒険」、まんがイソップ物語より「北風と太陽」「アリとハト」、まんが日本昔話より「わらしべ長者」「大蔵と天狗どん」

名作シアター **無料**
時間:午後1時30分~3時30分
内容:「陰陽師」

問 視聴覚センター ☎545-8616

ハイビジョン紙芝居と 親子美術教室

時間:午後1時15分~3時
対象:小学生以上

内容:ハイビジョン紙芝居...「ピカソ」「福田平八郎」、展覧会鑑賞...特別展「クールベ美術館展」、常設展「福田平八郎を中心に」など
参加料:中学生以下無料(保護者は観覧料600円)

問 市美術館 ☎554-5800

アートシアター **無料**
時間:午後1時30分~2時40分
内容:「セザンヌ、コロ、ミレー、クールベ」「大地への讃歌 ミレー」

定員:80人(先着順)

問 市美術館 ☎554-5800

大分トリニータ対 サンフレッチェ広島

時間:午後2時
場所:ビッグアイ

さかのせき朝市
時間:午前10時~正午
(商品が無くなり次第終了)

場所:関あじ関さば通り、
県漁協佐賀関支店周辺
内容:特産品や農産物などの販売

問 実行委員会 ☎575-1000

大分トリニータ対横浜F・マリノス
時間:午後3時
場所:ビッグアイ

新鮮 Cooking 21



1人分約483Kcal

旬の味 焼きサバの 棒ずし

作り方

- ① 御飯に合わせ酢を混ぜ、あら熱を取りながら冷まします。
- ② サバを3枚におろし、小骨を抜いた切り身に少量の塩をふり6~10分ほど置きます。
- ③ サバを身から焼きます。中火できつね色になったら裏返し、皮目の方を焦げ目ができるまで焼きます。身側6割、皮側4割で火をよく通します。焼き上がったサバは十分に冷まします。
- ④ ラップ(手前10cmほど空ける)に茶碗一杯分のずし飯を棒状に(魚の長さに合わせ)形を整え、甘酢しょうがのみじんぎり・大葉・焼きサバを載せて手前からラップを掛け3~4回転がして巻く。両端にはみ出したずし飯を中央に寄せ形を整えます。
- ⑤ 両端を輪ゴムでくくり、巻きすを使って四角に形を整え時間をおいてなじませ、ラップごと切り分けカボスを添えます。

材料(4人分)

- ずし飯 茶碗4杯
- 酢 40cc
- 砂糖 小さじ1
- 塩 小さじ1
- サバ 2尾
- 大葉 8枚
- 甘酢しょうが 適宜
- 塩 適宜
- カボス 1個

今回の料理は、おさかな普及協議会さんに紹介していただきました。

ウチの子
いちばん!

市では災害発生時に備えて、様々な問題点や課題に対する検討を進めています。その一環として2月1日、市内のケーブルテレビ事業者3社(大分ケーブルテレビコム株、大



災害時緊急放送の協定をケーブルテレビ事業者と締結

トピックス 市政あれこれ

中学生海外体験研修事業報告会
今後の国際社会を担う豊かな国際感覚を持った青少年の人材育成を目的に、昨年の夏、市内の中学2年生、20人をオーストラリアに派遣しました。

その中学生海外体験研修事業の報告会を2月4日に実施し、研修に参加した20人が、4グループに分かれ、フォーラムス(農場生活体験)やホーム

国道10号と鉄道の 走行が1晩で逆転

大分駅付近連続立体交差事業に伴い、国道10号万寿仮設橋を撤去し、JRR日豊本線・豊肥本線を仮高架化する大規模な工事が2月4日午後8時から翌5日の午前6時まで行われました。

一晩のうちに国道と鉄道の走行が上下入れ替わる大規模な工事は、九州では初めて



ステイでの研修の様子を発表しました。今回の参加者は、国際感覚を身に付けたジュニアリーダーとして、次回の参加者にアドバイスします。

市中央卸売市場が
公設地方卸売市場に転換
市では、市民および近隣地域の約60万人の皆さんに生鮮食品を供給するために、



で、全国でも2例目というところで、
現在の市街地は駅舎や鉄道で南北に分断されていますが、この事業は、踏切による交通渋滞を解消し市街地の一体化を図ることを目的としており、市、県、国が一体となつて取り組んでいます。

このように、市では「市民の台所」である市場の活性化を図り、今後も生鮮食品を生産者から消費者の皆さんへ安定的に供給するよう努めます。

国の認可のもとに中央卸売市場を運営しています。しかし、近年の生鮮食品の輸出入量の増加などにより、物流の流れが変化し、生鮮食品が卸売市場を経由する割合は年々減少傾向にあります。このため、新しいシステムづくりが求められており、4月1日以降は、地方の実情に合わせてより弾力性のある取り引きが可能な、公設地方卸売市場へ転換します。

ご長寿 おめでとうございます



小手川ラクさん(南生石西)
2月1日(水)・100歳

ミニアルバム

ジョン・海山・ネプチューン 尺八コンサート

1月27日(金)東植田小学校



尺八の音色を楽しむとともに、子どもたちのリコーダーとの共演が行われました。

芸能まわり舞台

1月29日(日)大分文化会館



能楽、琵琶、民謡、日舞、長唄、箏曲、民謡、洋舞、詩吟などの団体が、日ごろの成果を披露しました。

第55回記念 別府大分 毎日マラソン大会

2月5日(日)大分~別府



大分ふぐフェスタ

2月5日(日)市営陸上競技場



別府大分毎日マラソン大会に合わせてふぐ雑炊が販売され、多くの人々が舌鼓を打ちました。



お知らせ

4月1日から「大字関」の地名が「大字佐賀関」に変わります

この地区に郵便物や配達物を出す時は新住所名を使用してください。なお、地番の変更はありません。

◆住所の表示例
 (旧)大分市大字関〇〇番地
 (新)大分市大字佐賀関〇〇番地
 (問) 総務課(内線1111)

国民年金保険料を納めるのが困難な時は申請を

経済的な理由などにより保険料を納めることが困難な人には、保険料の免除ができる場合があります。社会を退職した時や、本人・配偶者・世帯主の前年の所得が低い場合は、所得に応じて半額または全額の免除を受けることができます。

また、30歳未満の人には「若年者納付猶予制度」がありますので、該当する人は国民年金室、各支所、明野出張所、本神崎・一尺屋連絡所で申請してください。

健康保険の「任意継続被保険者制度」を存じますか

会社などの健康保険に継続して2か月(共済組合は1年)以上

18年度大分市交通災害共済に加入しませんか



交通災害共済は、相互扶助の精神により、不幸にして交通事故に遭われた時のため、市民の皆さんが掛金を出し合い、交通災害時には見舞金を受け取ることができる助け合いの制度です。ぜひ、家族そろってご加入ください。

加入できる人

市内に住民登録(外国人登録)している人

共済掛金

- 一般(高校生含む) 年額400円
 - 中学生以下 年額200円
- 1人一口に限りです

対象事故

自動車、単車、自転車、身体障害者用車いすなどの交通による道路上の人身事故
 ※軽微な事故でも警察への届け出が必要です。
 ※自転車の自損事故については、警察への届け出は必ずしも必要ではありませんが、その場合、見舞金は1万円の均一支給となります。

加入方法

- 1.自治会を通じて加入できます。
 (自治会長が3月31日(金)までに取りまとめます)
- 2.幼稚園児、小・中学生、高校生は、自治会を通じて家族と一緒に加入できます。なお、市立小・中学生は、4月になって学校からも加入できます。

3.個人での加入申し込み
 交通安全対策室、各支所、明野出張所、本神崎・一尺屋連絡所、金融機関(郵便局は除く)で常時受け付けています。

共済期間

4月1日～19年3月31日
 ただし、4月1日以降の加入については、掛金を領収した翌日から19年3月31日までです。

見舞い金額

死亡した場合	傷害を負った場合	
120万円	治療を要した日数	見舞金額
	210日以上	20万円
	180日以上210日未満	16万円
	150日以上180日未満	13万円
	120日以上150日未満	11万円
	90日以上120日未満	10万円
	60日以上 90日未満	6万円
	30日以上 60日未満	5万円
	7日以上 30日未満	3万円
	7日未満	1万円

※治療を要した日数とは、入院は1日を1日として、通院は通院期間に対して3日を1日として計算します。

お問い合わせ 交通安全対策室 534-6111(内線1315)

会員募集中

おおいた勤労者サービスセンター

事業主の皆さん!当センターでは、中小企業で働く皆さんに、小さな負担で充実した各種福利厚生サービスを提供しています。ぜひ、ご加入ください。



1人入会金 300円
 当たり月会費 800円

- 1 余暇活動編
 余暇を充実させて心と体をリフレッシュ
 福岡ソフトバンクホークス公式戦 無料観戦チケット 全試合10席を確保
 保養所宿泊無料(一部の除外日あり)
 阿蘇(熊本県)、博多(福岡県)、ハウステンボス(長崎県)、湯布院・天瀬(大分県)の5つの借上げ保養所
 ※食事のみ自己負担(一部施設で部屋代負担あり)



- 2 健康編
 仕事も家庭も基本は「健康」
 一般健康診断、人間ドック、脳ドックの受診補助のほか、スポーツ施設や温泉施設の利用補助
- 3 スキルアップ編
 さりなる飛躍を目指して自己啓発
 テーブルマナー教室などの開催や各種講座の受講補助
- 4 慶弔編
 お祝い事や万一の場合にお手伝い
 人生の節目節目のお祝い事のほか、疾病、障害時のお見舞い事など、多項目にわたり支給

お問い合わせ (財)おおいた勤労者サービスセンター
 中央町四丁目全労済ソレイユ3F 548-5500 548-5505

Eメール oita@oitasc-mate.jp ホームページ <http://www.oitasc-mate.jp>

加入していた人が退職した場合には、引き続き2年間は、同じ健康保険の被保険者(任意継続被保険者)になることができ、在職中と同様に保険給付を受けられます。手続きは、退職後20日以内に保険者(住所地の社会保険事務所または所属していた健康保険組合)に申請してください。

18年度ボランティア登録の受付を行います

活動の輪を広げるとともに、安心して継続的に活動を行えるように、ボランティア活動に取り組んでいるグループや個人の登録を3月1日(水)から受け付けます。

おむつなどの介護用品購入費受給資格の更新申請を3月1日(水)から受け付けます

17年度分おむつなどの介護用品購入費受給資格をお持ちの方は、3月31日までに有効期間が終了します。4月1日以降も引き続き受給を希望する場合は、18年度分の受給資格申請をしてください。

◆申請方法 「常時おむつを必要とする状況にあることの証明」が必要ですので、担当ケアマネジャーに相談してください。

保健所健康課からのお知らせ

◎3月1日(水)～7日(火)は「子ども予防接種週間」です
 4月からの入園・入学に備え、接種漏れがないか母子手帳などでご確認ください。予防接種は対象年齢の範囲内なるべく早めに接種しましょう。

17年度不妊治療費助成金の申請は3月31日(金)までです

17年4月1日～18年3月31日の不妊治療費助成金の申請は、3月31日(金)までです。治療が年度末(3月末)になる場合は、3月31日までに連絡してください。

母子生活支援施設を「ご存じですか」

母子生活支援施設は、母子家庭の母と子が一時期入所し、生活の安定と自立を図っていく児童福

施設です。1世帯に1母子室が確保され、母親は職場に、児童は学校や保育所に通い、自立に向けての生活を送ることができるよう運営されています。

◆対象 配偶者のない女性(またはこれに準ずる事情にある女性)と、その女性が監護する児童が福祉に欠けることがあると認められる場合

参加しませんか「有価物集団回収」

有価物集団回収とは、家庭から出される紙類、布類、リターナブルびん(1・8リットルびん、ビールびんなど)を自治会や子ども会などの団体が日時や場所を決めて集め、ごみの減量・再資源化に取り組み活動です。実施団体へは、実施内容に応じて報償金が支給されます。

◆対象 自治会、子ども会、婦人会、老人会、スポーツ少年団、その他営利を目的としない団体

◆報償金の額 報償金額＝活動月数×3,000円＋紙類・布類の回収重量×1kgあたり5円

◆申込み (問) 直接、清掃管理課

公共下水道使用料の支払いについてのお断り

- ①下水道を使用すると、汚水の量に応じて下水道使用料をお支払いいただきます。
- ②水道水のみを使用する人は、2か月ごとに水道料金と一緒にお支払いください。
- ③水道水以外に井戸水・温泉水などを使用する人は、2か月ごとに水道料金と一緒にお支払いください。
- ④下水道の使用開始・廃止などをする場合は、届け出が必要です。

浄化槽の法定検査の受検をお願いします

浄化槽法では保守点検や清掃とともに浄化槽設置後の水質検査と毎年1回の定期検査が義務付けられています。県内では、県知事の指定を受けた大分県環境管理協会(567-1855)が検査機関です。浄化槽をいつまで検査機関です。浄化槽をいつまでも快適に使用するために、必ず受検してください。なお、浄化槽法の一部改正され、2月1日から施行されました。法定検査は、指導、助言、勧告、命令ができるようになり、命令に違反した場合、浄化槽管理者は30万円以下の過料に処せられるようになります。

**飛散性のアスベストを含む
家庭用品が追加されました**
 通常の使用時にアスベストが飛散する可能性のあるアスベスト含有家庭用品が新たに追加され、6製品となりました。

◆対象製品
 ◎電気火鉢に付属して販売された灰(製造はすべて1960年代末までに終了)……三洋電機製の製品販売終了年不明の5種の型番)、東芝ホームテクノ製の製品(販売終了年不明の12種の型番)、株ノリタケカンパニーリミテド製の製品(1965年まで販売)、松下電器産業株式製の製品(1964年まで販売の18種の型番)、三菱電機株式製の製品(1960年代まで販売の9種の型番)
 ◎ガス火鉢に付属して販売された灰……大阪ガス株式製の製品(1966年まで販売)

これらの製品を使用している場合は、使用を中止し、ビニール袋で密封して安全に保管してください。ごみとして処分する場合は、①灰を水でぬらし、②二重にしたごみ袋で密封して、③アスベストと表示した紙をはり、佐野清掃センターへ直接持ち込む(処理方法は計量所でお尋ねください)か、または各清掃事業所へ臨時収集(有料)の申し込みをしてください。
 問 清掃管理課(内線1521)

緑の羽根でおなじみの「緑の募金」が3月1日からスタートします

お寄せいただいた募金は、①学校、公園、街路など公共施設の緑化、②水をはくくむ森林づくり、③熱帯林の再生や「砂漠緑化」などの国際ボランティア活動への支援、④みどりの少年団緑化活動への支援など、様々な活動に活用されています。ご協力をお願いします。

また、3・4月は環境緑化強調期間となっています。市では期間中、「学校花いっぱい運動」や「第14回おいた人とみどりふれあい」の開催を予定しています。皆さんもこの機会に身近なところから緑を増やしていきませんか。
 問 公園緑地課(内線1832)

**みんなでつくる花と緑の
明るいまち 活き粋大分
街かど空間奨励事業**

道路・水路に面した住宅・事業所の敷地内に、生け垣などを新しく作る場合、費用の一部を助成します。
 ◆内容 ●生け垣設置……一般家庭・事業主 ●樹木等植栽……事業所
 ●壁面・屋上緑化……大分駅周辺地区(緑化重点地区)の一般家庭、事業主
 ※工事着手前の申請が必要です。
 問 公園緑地課(内線1832)

3月1日水・7日火は「建築物防災週間」です

①建物の耐震対策は万全ですか。
 ②建物の外壁タイルなどの落下防止対策は万全ですか。
 ③建物に設置されている広告物、看板などは安全ですか。
 ※自分でできる、わが家の耐震診断と補強の方法のリーフレットを建築指導課の窓口にて備えていますので、ご利用ください。
 問 建築指導課(内線1787)

消防用設備を点検していますか

消防用設備などは、いつどんな時に火災が発生しても確実にその機能を発揮できるものでなければなりません。
 そのため、日ごろから適切な維持管理が必要です。消防用設備などを設置することが義務付けられている防火対象物の関係者(所有者・管理者・占有者)は、その設置された消防用設備などを定期的に点検し、その結果をすみやかに消防署長に報告しなければなりません。
 消防用設備などの点検・報告については不明な点がありましたら、所轄の消防署までお問い合わせください。
 問 中央消防署(☎532-2108)、東消防署(☎527-2721)、南消防署(☎544-7750)

水洗便所改造助成金が変わります

公共下水道が新たに整備された区域では、早期に改造工事を行うと水洗便所改造助成金が交付されます。限られた財源をより効果的に活用するため、18年度から次のように変わります(4月1日の申請から適用となります)

■くみ取り便所からの改造工事			■浄化槽からの改造工事		
適用期間	変更前	変更後	適用期間	変更前	変更後
供用開始の日から1年以内	20,000円	40,000円	供用開始の日から1年以内	20,000円	10,000円 ※注 申請者と生計を同じくするすべての者の市民税が非課税の場合40,000円
供用開始の日から2年以内	14,000円	30,000円			
供用開始の日から3年以内	8,000円	20,000円			

【※注】経過措置
 18年9月30日までに完了検査に合格した場合は、20,000円の交付となります。

公共下水道は、市の環境保全に努めています。早期接続のご協力をお願いいたします。

下水道事業受益者負担金の一括納付報奨金を廃止します

公共下水道が新たに整備された区域には、土地の面積に応じて下水道事業受益者負担金が賦課されます。分割納付が基本ですが、一括で納付した場合には「一括納付報奨金」を交付しています。
 この一括納付報奨金制度が、18年4月1日で廃止されることとなりました。なお、報奨金の交付については経過措置を設け、交付率を段階的に下げていき、24年4月1日に適用がなくなります。

適用期間	報奨金の交付率
20年3月31日まで	現行どおり
22年3月31日まで	現行の2分の1
24年3月31日まで	現行の4分の1
24年4月1日	適用なし

問 下水道普及課(内線1872・1876)

小学校入学通知書は届きましたか

平成18年4月に小学校へ入学する児童(11年4月2日~12年4月1日生まれ)の保護者の皆さんに、1月24日付で入学通知書を郵送しました。まだ、通知書が届いていない人は、教育指導課へご連絡ください。
 なお、入学までに転居予定の人は、前もって転居前、転居先の小学校に連絡してください。
 問 教育指導課(内線2032)

募集

「大分市自転車利用基本計画(案)」についての意見

市では、「バイクフルフレンドリータウン」自転車利用が合つまちづくり創造に向け、基本計画の策定を進めています。策定にあたり、計画案に対する市民の皆さんの意見を募集します。
 ◆資料の閲覧場所 都市交通対策課、各支所、明野出張所、情報公開室、市ホームページで3月6日(月)からご覧になれます。
 ◆その他 提出された意見は整理・集約して公表します。なお、個々の意見に対する直接の回答はいたしません。
 ◆申込み・問 直接または郵送、ファクス、Eメールで、住所氏名

障害程度区分認定調査嘱託員

◆任用期間 4月1日~19年3月31日(更新可)
 ◆職務内容 障害程度区分認定などに関する訪問調査
 ◆対象 次の①~③を満たす人
 ①市内に居住する25から55歳までの人 ②正看護師、助産師、保健師、介護支援専門員のいずれかの有資格者 ③普通自動車運転免許所持者
 ◆定員 ●障害福祉課付……6人 ●保健所健康課付……2人
 ◆選考方法 書類および面接
 ◆申込み・問 直接または郵送で、市販の履歴書に必要事項を記入し、3月10日(金)(必着までに障害福祉課(☎870-8504 荷揚町2番31号 内線1441)へ。
 レセプト点検事務嘱託員

◆任用期間 4月1日~19年3月31日(更新可)
 ◆職務内容 レセプトの点検事務
 ◆対象 次の①~③を満たす人

18年度大分市奨学生

◆奨学資金 ●高校・高等専門学校：国公立は毎月1万5,000円、私立は毎月3万円を貸与 ●大学・短大：毎月4万5,000円を貸与
 ※返還は貸与終了後1年据え置き、10年以内
 ◆募集人数(予定) ●高校・高等専門学校入学予定者……60人 ●大学・短大入学予定者……35人 ●大学4年生進級予定者……2人
 ◆対象 保護者が16年4月1日以前から市内(旧佐賀関町、旧野津原町含む)に住所を有しており、学業、人物とも優秀で、経済的理由により修学が困難な人
 ◆願書配布・受付期間 3月10日(金)~4月10日(月)
 ◆その他 願書は教育指導課にあります。手続き終了後、面接を行います。県外進学のため転出す

ヤングキャリアアドバイザー

市内の中学生に自分の仕事の体験談などを語ってくれる人を募集します。
 ◆内容 中学2年生に対しての30分程度の講演(2回)
 ◆対象 市内の事業所に勤務する人は、早めの手続きをお願いします。
 問 教育指導課(内線2033)

定員 15人(多数の場合は書類選考)

◆その他 講演会の前後に事前研修会と報告会があります。
 ◆申込み・問 商工労政課に備え付けの登録用紙に記入し、4月28日(金)までに商工労政課(☎870-8504 荷揚町2番31号 内線1617 ☎533-9077)へ。

臨時職員(作業職)を随時募集しています

登録制とし、書類選考後、面接を行い成績上位の人から採用します。

▼申込方法
 市販の履歴書(写真貼付、B4サイズ)に必要事項を記入し、履歴書の右上に(作)を記入のうえ、直接または郵送で人事課(☎870-8504 荷揚町2番31号)へお申し込みください。

▼応募資格

募集職種	作業職
業務内容	ごみ収集業務など
応募資格	昭和32年4月2日から63年4月1日までに生まれた人で、業務遂行に必要な体力を有する者
賃金日額	6,300~7,460円(業務内容により、単価が異なります)
雇用期間および採用予定者数など	約1年(4月~9月に毎月数人ずつ採用) 40人程度 中央・東部・西部・北部清掃、亀崎、佐野など各施設

※賃金日額は、変更になることがあります。
 ※採用期間は最長1年です。期間については相談に応じます。

問 人事課(内線1141・1145)

高崎山自然動物園&つみたま
春の共同イベント参加者

フリーマーケット出店者
日時 3月25日(土)・26日(日)
場所 高崎山自然動物園おさる館付近
参加料 1日1,000円
申込み・問 電話で、3月15日(水)までに朝日広告社大分支店(☎534-2600)へ。

高崎山二ホンザル鳴き声

高崎山二ホンザル鳴き声
日時 4月2日(日) 午後1時
場所 高崎山自然動物園サル寄せ場
内容 ニホンザルの鳴きまねを競う大会
定員 20人(先着順)
その他 MP3プレーヤーほか賞品を多数用意しています。
申込み・問 電話で、3月1日(水)〜25日(土)に高崎山管理公社(☎532-5013)へ。

講座・教室・講習会

はじめての天文講座
太陽のふしぎ
日時 3月21日(祝) 午後1時30分〜3時30分
内容 太陽についての講義と太陽、金星、その他の天体観察(悪

天候の場合は講義のみ実施
対象 小中学生の親子
定員 30組(先着順)
参加料 入館料(大人400円、高校生200円、中学生以下無料)
申込み・場所・問 電話で、3月5日(日)〜19日(日)に関崎海星館(☎574-0100)へ。

高齢者パソコン教室
無料
日時 第1回:4月〜7月 第2回:8月〜11月 第3回:12月〜19年3月
各回とも毎週金曜日(全16回)
時間 午後1時30分〜3時30分
場所 大南老人いきの家の家(中戸次)
対象 おおむね60歳以上の市民(以前受講された人はご遠慮ください)
定員 各20人(多数時は抽せん)
申込み・問 電話で、3月15日(水)までに高齢者福祉課(内線1433)へ。

Table with columns: 教室名, 曜日, 時間, 対象, 定員. Includes classes like 観世流, 大分謡曲協会, 喜多流, 喜多流教室, 久野福月会教室, 観世流, 喜多流, 喜多流教室.

受講料 1科目につき1か月3,000円
その他 7月以降も継続できます。定員に空きがある場合は随時受け付けます。
申込み・場所・問 電話またはファクスで、3月31日(金)までに能楽堂(☎551-5511 図551-5512)へ。

長谷川岳氏(株)Yosane取締役
◎第33回「プロ経営者」の条件
日時 3月16日(木) ◆講師 折口雅博氏(グッドウィル・グループ代表取締役会長兼CEO)
☆時間 午後6時30分〜8時
☆申込み・場所・問 雇用・能力開発機構大分センター(大字皆春☎522-2178)へ。

食品衛生責任者養成講習会

日時 3月15日(水) 午前9時30分〜午後4時10分 ◆場所 大分文化会館 ◆対象 食品関係営業者・従事者で、調理師、栄養士などの資格を持っていない人
定員 150人(先着順) ◆申込み・問 3月1日(水)〜10日(金)に受講料4,000円を添えて、市食品衛生協会(長浜町二丁目保健所内 ☎532-0010)へ。

市ジュニアテニス教室(硬式)

日時 4月〜19年3月(土日曜日、祝日など全36回) 午前8時15分〜9時45分 ◆場所 市営駒ノ原テニスコート ◆対象 小・中学生 ◆定員 80人程度(多数時は抽せん) ◆受講料 2万円(スポーツ傷害保険料を含む) ◆申込み・問 往復はがきに住所、氏名、学校名、新学年、電話番号、保護者氏名を記入のうえ、3月22日(水)(消印有効)までに、市テニス連

「運転免許センター」が「移動オープン」します
県運転免許試験場(賀来南)が3月20日(月)、県運転免許センターとして大字松岡(スポーツ公園南側)に移転オープンします。なお、3月17日(金)までは現在の運転免許試験場で、20日(月)から運転免許センターで業務を行います。また、19日(日)は、移転作業のため、免許更新業務(日曜窓口)を行いません。
問 県警察本部運転免許課(☎536-2131)

雇用促進住宅「戸次宿舎」を「ご存じですか」

雇用促進住宅とは、雇用・能力開発機構が設置・運営し、就職や転勤などで現住所からの通勤が困難な人、職業の安定のために住宅の確保が必要であると公共職業安定所長が認める人が利用できる住宅です。 ◆場所 大字中戸次上廉4076番地 ◆戸数 320戸 ◆間取り 2K・3DK ◆家賃 1万7,000円〜3万9,200円 ◆その他 入居には貸与要件や入居者資格などの条件があります。また、空戸状況は日々変動します。
問 雇用振興協会九州支所大分集中

第14回ふれあい歴史体験講座
日時 3月25日(土) 午前10時〜午後2時(2回)
内容 粘土ではにわ作り
定員 各70人(先着順)
参加料 はにわ1個210円(材料費)
申込み 電話で、3月3日(金)から歴史資料館へ。
◎ふるさとの歴史再発見
講座「歴史のコース」
期間 4月〜6月(4月:第2〜4土曜日 5,6月:第1〜3土曜日(全9回))
時間 午後2時〜3時30分
対象 高校生以上

街のホット情報
消費税および地方消費税の確定申告と納税はお済みですか
消費税の課税事業者に該当する個人事業者の17年分の消費税および地方消費税の確定申告は、3月31日(金)が申告納税期限となっています。期限を過ぎてからの申告・納税を行った場合には、無申告加算税および延滞税が賦課されることとなりますので、申告と納税は早めにお済ませください。また、消費税の納付には、預金口座からの自動引き落としとなる「振替納税」がありますのでご利用ください。
問 大分税務署(☎532-4171)

ドイツ語教室

日時・場所 4月11日(火)〜19年3月 午後7時〜9時 ◆初級
木曜日(コンパルホール)、●中級:火曜日(大分整形外科病院)
受講料 1万3,000円(3か月分) ◆講師 池内宜夫氏(大分大学教育福祉学部)、中村哲夫氏(大分大学医学部)
問 大分日独協会ドイツ語教室事務局三澤(☎533-6113)

子育て教室(子育て教室)

日時 3月25日(土) 午後1時30分〜3時30分 ◆場所 コンパルホール ◆内容 昔と今の子育て、子どもとおもちゃ、子どもの事故と救急法 ◆対象 祖父母、父母、妊婦ほか子育てに関心のある人 ◆定員 30人(先着順) ◆参加費 無料(テキスト代300円が別途必要) ◆申込み・問 電話で、日本助産師会大分県支部(☎534-0753)へ。

国民年金保険料の納め忘れはありませんか

毎月の国民年金保険料は、翌月末までに納めることになっています。納め忘れがあると、将来受ける老齢基礎年金が減額され、場合によっては老齢基礎年金や障

◆定員 70人(多数時は抽せん)
◆申込み 往復はがき(1人1枚)に住所、氏名、電話番号、講座名を記入し、3月21日(火)(消印有効)までに歴史資料館(〒870-0886 大字国分960番地の1)へ。

街のホット情報

消費税および地方消費税の確定申告と納税はお済みですか
消費税の課税事業者に該当する個人事業者の17年分の消費税および地方消費税の確定申告は、3月31日(金)が申告納税期限となっています。期限を過ぎてからの申告・納税を行った場合には、無申告加算税および延滞税が賦課されることとなりますので、申告と納税は早めにお済ませください。また、消費税の納付には、預金口座からの自動引き落としとなる「振替納税」がありますのでご利用ください。
問 大分税務署(☎532-4171)

人権擁護委員制度を「ご存じですか」

市には法務大臣から委嘱された次の人権擁護委員がいます。困り事、悩み事を気軽ににご相談ください。
●大分中央地区:内田健園田ミドリ、末田榮次、今川敦子、石井久子、樋口貴美子、田崎弘泰、徳丸勝也
●明野地区:中元早智

市民健康セミナー

日時 3月8日(水) 午後6時〜7時 ◆場所 大分中村病院6階 ◆演題 高齢者に多い変形性膝関節症の話 ◆講師 七森和久氏(整形外科部長) ◆定員 30人(先着順) ◆申込み・問 電話で、大分中村病院総合臨床研究センター(☎537-5235)へ。

善意の泉(敬称略)

善意の寄付が相次いであります。お礼申し上げます。
社会福祉協議会へ
篤志寄付
佐藤三三(豊町) ◆中尾幸人(金谷迫) ◆野津原地区食生活改善推進協議会
香典返し寄付
大分地区 ◆利光元喜(萩原)
松本淳一(城南南町) ◆小野雄一(桃園団地) ◆分藤三三(古ヶ鶴) ◆清水正巳(王子山の手町) ◆首藤義弘(明積) ◆長岡信明(千歳) ◆後藤雅信(萩原) ◆赤澤三三子(明野東) ◆森田雅子(西新地)

「働く人の110番」巡回特別労働相談
無料
日時 3月8日(水) 午後1時30分〜4時30分 ◆場所 大分文化会館 ◆相談内容 賃金、労働時間、採用、労働保険、労災、その他の労働問題 ◆相談員 弁護士、社会保険労務士など ◆その他 秘密厳守。電話相談もできます。
問 大分中小企業労働相談所(☎532-3040)

「働く人の110番」巡回特別労働相談
無料
日時 3月8日(水) 午後1時30分〜4時30分 ◆場所 大分文化会館 ◆相談内容 賃金、労働時間、採用、労働保険、労災、その他の労働問題 ◆相談員 弁護士、社会保険労務士など ◆その他 秘密厳守。電話相談もできます。
問 大分中小企業労働相談所(☎532-3040)

アントレプレナーDo it 創業経営改革セミナー

参加者募集
◎第31回「できる社員の見つけ方育て方」
日時 3月2日(木) ◆講師 中川智尚氏(株)ワイキューブ取締役副社長
◎第32回「地域の元気は起業家が」
日時 3月9日(木) ◆講師

書基礎年金、遺族基礎年金が支給されないこともあります。また、半額免除の承認を受けている人も、半額分の保険料を納めないとな納と同じ扱いになります。国民年金保険料はきちんと納めましょう。
問 大分社会保険事務所(☎552-1211)

- 子 ●植田地区:山岸治男、津崎佳治 ●鶴崎地区:安東吉子、三浦隆彦 ●大在地区:大在淳空 ●大南地区:油布静子 ●坂ノ市地区:杉崎英一郎 ●佐賀関地区:菅本正治、林正業、姫野晴道、松村興 ●野津原地区:佐藤三三
◆その他 相談は無料で、秘密は厳守されます。連絡先などは、大分方法務局へお問い合わせください。
問 大分方法務局(☎532-3161)

おおいた

わが街の再発見。

今昔 vol.8

鶴崎商店街

昭和39年、国道197号に面した鶴崎商店街の写真です。多くの人が並んでいるのは、東京オリンピック開催記念硬貨を入手するためです。写真中央左に見えるのが大分銀行鶴崎支店、場所は現在地(南鶴崎三丁目1番)とほぼ変わっていません。

鶴崎は古くから水上・陸上交通の要衝でした。江戸時代熊本藩領となり、藩の施設である御茶屋(現鶴崎小学校・大分鶴崎高等学校一带)と伊予街道(現国道197号)を中心に町並みが作られ、今の商店街につながる基礎が築かれました。

明治時代以降、周辺地区と合併・編入を相次いで行い、昭和29年には県内8番目の市として鶴崎市が誕生、昭和38年6市町村合併により大分市となりました。

この間、商店街は大分東部の経済拠点として発展し、現在に至っています。



■鶴崎商店街(大分銀行前・昭和39年)



■現在の鶴崎駅前入口



■鶴崎駅前通り(昭和42年)



大分市テレビ広報

フレッシュ
おおいた

「フレッシュおおいた」では、市内のいろんな話題やお役に立つ身近な情報を、毎週楽しくお届けしています。

毎週土曜日 TOSテレビ大分 午後5時15分～5時30分

番組案内

3月4日(土) 再放送 グループさん紹介

3月11日(土) 高崎山を再発見

※都合により、番組内容は変更になることがあります。

大分ケーブル 日曜日/午後5時30分～
テレコム 月曜日/午後8時30分～
毎週 火曜日/午後3時30分～
での放送は… 水曜日/午後3時30分～

こんにちは市長室です

vol.21

市ホームページは新鮮情報満載です。このコーナーは、市ホームページで市政について市長の日々の思いをつづる「こんにちは市長室です」の「市長の日記」からお届けします。「市政の今」を感じてください。

「景観まちづくり市長サミット in おおいた」

昨年限景法が施行されたことに伴い、全国の各自治体では、景観行政への取組みが急務となっており、今日(2月7日)は、「景観まちづくり市長サミット in おおいた」が大分市の風致地区に所在する大分市美術館で開催されました。このサミットには、県内6市の市長さん、長野県飯田市の牧野市長さん、国土交通省の東景観室長にご参加をいただき、これからの景観形成に向けてのまちづくりについて語っていただきました。

私自身も、これまで日々の生活の中で景観ということ意識してまちを眺めたことが少なかつただけに、

そこに住む人たちの共有の財産である景観をどのように守り、創り出していかを市民協働で進めていくことの大切さを改めて認識するところとなりました。「大分市は本当にきれいなまちですね！」との外来者の言葉を率直に受け止めながら、大分市の貴重な景観を今後とも市民ともども育てていきたいと思ひます。



表紙の言葉 七瀬川自然公園の三日月橋の下、菜の花が咲き始めている河原にたたずんでいると、「♪春の小川はさらさら行くよ～」で始まる童謡『春の小川』が自然と浮かんで来て口ずさみたくなります。水ぬるむ季節、これからますます春めいてきて、子どもたちが元気いっぱい水遊びを楽しめる季節ももうすぐです。