

市報

大分県

5.7.1

No.1128

編集と発行

大分市荷揚町2番31号

大分市秘書広聴室広聴広報課

(☎34-6111)

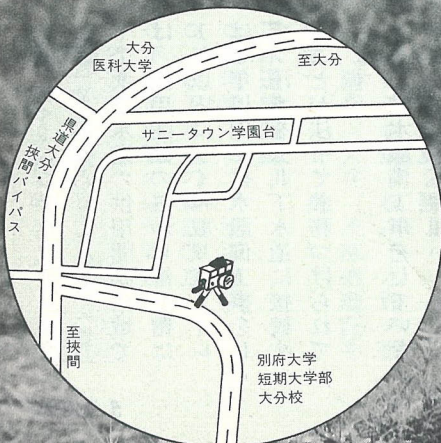
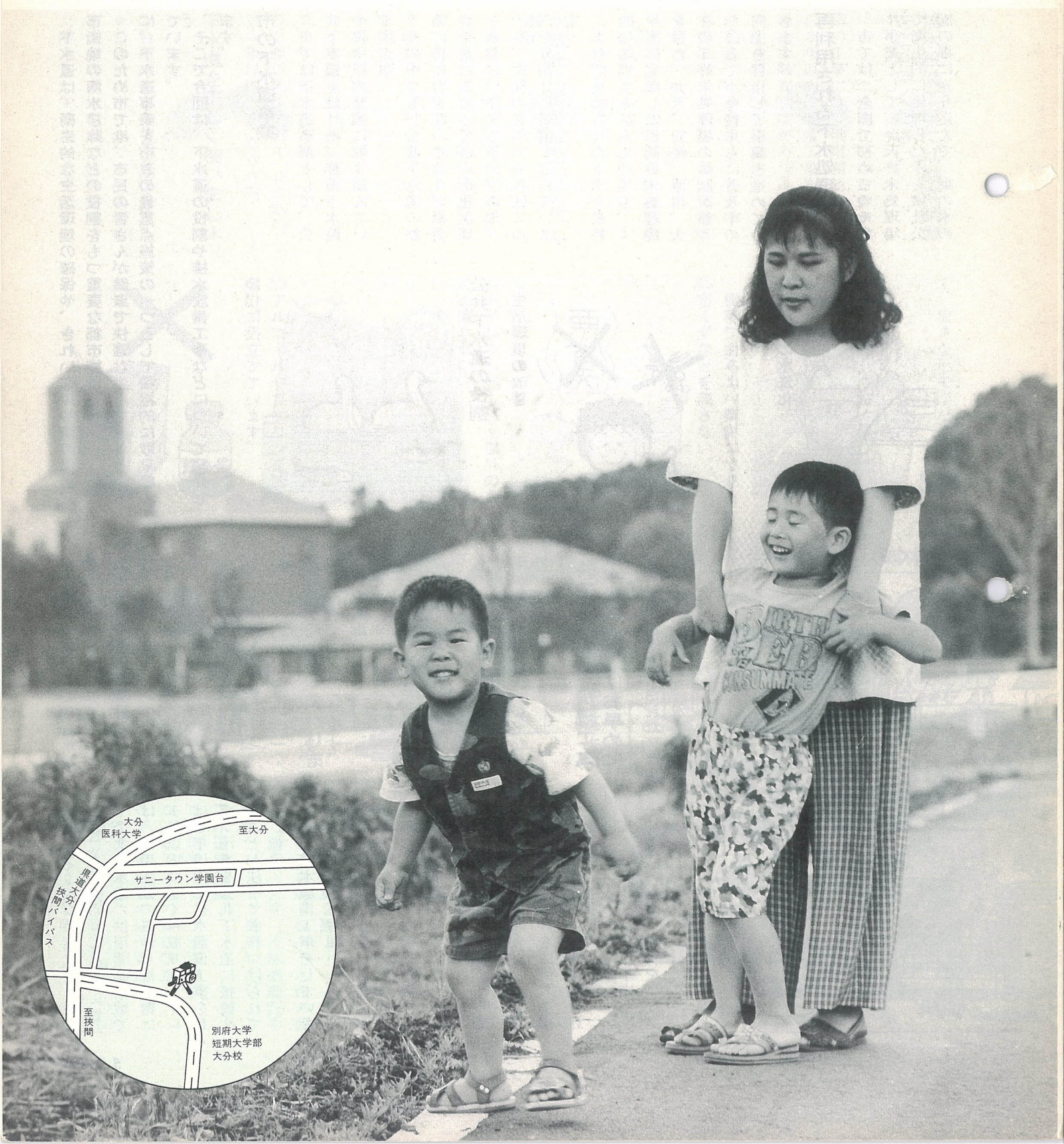

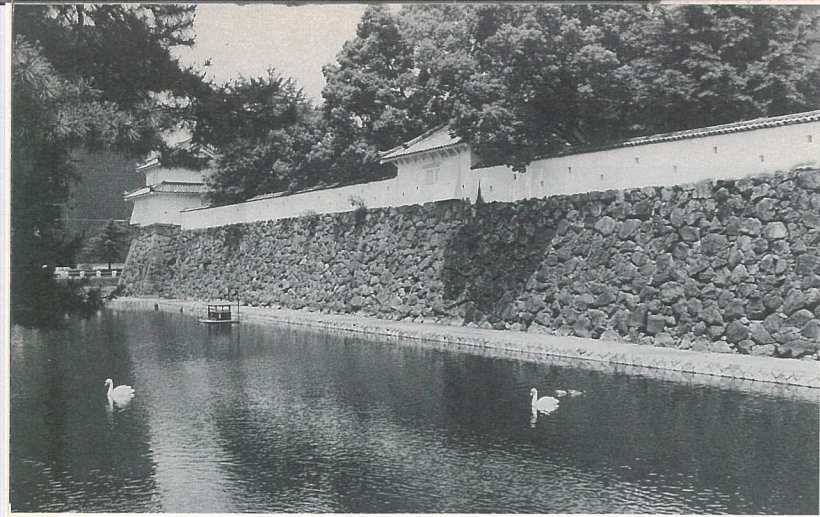

下水道で 快適なまちづくり

～自然環境を 考えた生活環境の整備～



下水道は、衛生的な生活環境の確保や、きれいな川や海の保全、市街地の雨水排除などの役割をもつ重要な都市施設です。このため市では、市民の皆さんが健康で快適な生活を送れるように、下水道事業を市政の最重点施策の一つとして積極的に取り組んでいます。

そこで今回は、下水道の役割や排水設備工事などについて紹介し

浄化に役立っています。

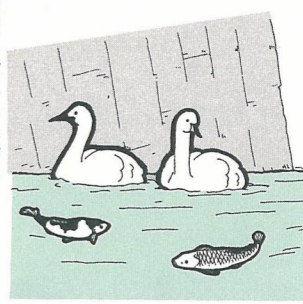

公共下水道の役割

○生活環境の改善

市では下水道事業として、公共下水道をはじめ、都市下水道や排水路の整備に取り組んでいます。

その中でも、公共下水道の整備に特に力を注いでおり、事業の推進にあたっては市街化区域を基盤に、中央、植田、東部、大在、南部の5つの処理区に市内を分割し、整備を進めています。

また、集められた下水を最終的に処理する終末処理場も、4年度に完成した松岡終末処理場を含め、弁天、宮崎、原川、大在の5終末処理場の体制が整ったことで、今後さらに普及率の向上を目指して事業を進めていきます。

再利用される下水処理水

市では、全国で初めてのモデル事業として、弁天終末処理場で衛生的に処理した水を城址公園の堀に送り込んで、堀の水の



清潔で住みよい環境になります。

○トイレの水洗化



排水設備工事には融資制度をご利用ください

トイレの水洗化を含む排水設備の工事には、供用開始の日から3年以内に改造工事をする場合には融資制度があります。

- ▽融資額 50万円以内
- ▽利息 市が負担
- ▽保証料 年利率1%（借入者負担）
- ▽償還方法 30カ月以内毎月均等償還
- ▽その他 所得制限あり

水洗化には助成金を交付します

新たに公共下水道が整備された区域内で排水設備の改造工事をする場合には、建物1棟につき助成金を交付します。

- ▽浄化槽
 - 1年以内 2万円
 - ▽くみ取り式トイレ
 - 1年以内 2万円
 - 2年以内 1万4,000円
 - 3年以内 8,000円

下水道を正しく使いましなう

○台所の生ごみや油を流さない。
※粉碎した生ごみでも下水管渠および終末処理場の維持管理に支障をきたす恐れがあります

○アルコールやガソリンを流さない。



○トイレトーパー以外のものを流さない。



○布くずなどを流さない。



で、流さなくてください。

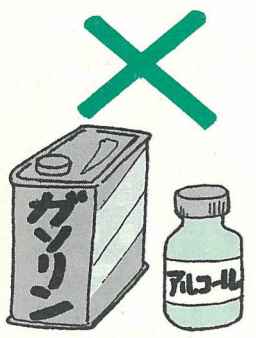

浄化槽を設置しなくても水洗トイレが使えます。

○河川や海などの水質保全



汚れた水を処理して流すため、川や海の水がきれいになります。

○浸水の防止



雨が降っても浸水しなくなります。

公共下水道への接続工事（排水設備工事）はお早め

公共下水道が整備された区域では、その区域での汚水処理が

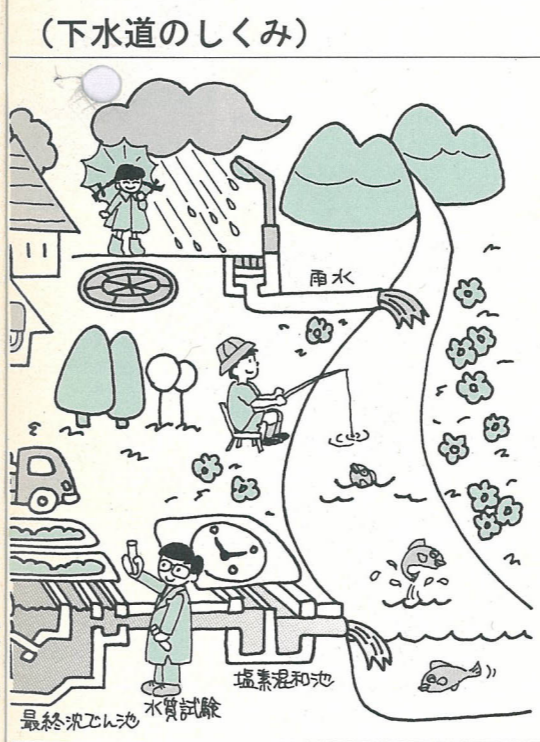

（下水道のしくみ）

汚水がきれいな水になるまで

○マンホールにごみや土砂を捨てない。



下水道部の機構が変わりました

市では、効率的、計画的に下水道事業に取り組むとともに、市民ニーズに柔軟かつ弾力的に対応するため、下水道部の機構を変更しました。

- 下水道部の機構と主な仕事内容
- 下水道管理課
- 下水道全般の総合企画

できるようになったこと（供用開始）をお知らせします。公共下水道の供用開始区域では、供用開始の日から浄化槽は1年以内に、くみ取り式トイレは3年以内に排水設備工事をして、汚水を公共下水道に接続することが法令で義務づけられています。

まだ排水設備工事をしていない人は、早めにお問い合わせください。また、家屋の新築、改築を行う場合は、水洗トイレにしなければなりませんのでご注意ください。

排水設備工事は市指定の工事店で

水洗化を含む排水設備の工事は、市が指定した工事店でなければ行うことができません。工事には際しては、工事内容を十分確認のうえ、契約をしてください。

- 公共下水道の普及、啓発
- 水洗化の促進（排水設備、融資、助成金）
- 公共下水道の接続工事の申請、開発行為などの指導、占用許可
- 使用料、負担金の徴収
- 下水道建設第1課
 - 公共下水道、都市下水路の設計、施行（中央、植田、南部処理区を対象）
 - 下水道建設第2課
 - 公共下水道、都市下水路の設計、施行（大在、東部処理区を対象）
- 下水道施設課
 - 処理場、ポンプ場の建設
 - 一般下水道の新設改良
 - 下水道全般の維持管理

問合せ先 下水道管理課 ☎ 61111内線1861

テーマ展示のみぎわ

歴史資料館では、普段は展示していない収蔵資料を皆さんに見ていただくため、年4回テーマ展示を行っています。今回は、7月以降のテーマ展示の見どころを紹介します。

橋詰古銭コレクション

7月3日～10月2日

今年1月、別府市の九州貨幣史学会橋詰武彦会長から寄贈された古銭約180点を一堂に展示します。種類は紀元前の中国のものから昭和初期の日本のものまでめずらしいものばかりです。

お金はわたしたちに最も身近な歴史資料です。原始時代、人々は物々交換で品物を手に入れています。その後、食料や布・武器などがお金として使われるようになりました。

今回展示する中で最も古いお金は、今から約3,500年前に中国で使われていた貝殻のお金(貝貨)です。そして、日本がまだ縄文時代だった約2,800年前に中国では刀や農具を型どった銅製のお金が造られています。日本最古のお金は、708年(奈良時代)に造られた「和同開珎」です。1枚が今の400円くらいといわれていますが、あ

まり使われなかったようです。その後、平安時代から戦国時代まで日本ではお金は造られず、「永楽通宝」といった中国から輸入したのを使っていました。江戸時代には幕府が大きな力を持ち、全国共通のお金を造っています。今回は金製の太判や小判、銅製の寛永通宝のほか、本物と同じ重さの千両箱も展示

しています。また、各藩が独自に発行した紙幣(藩札)も珍しいものです。明治時代になると、お金の単位が「円」に統一され、肖像画が印刷された紙幣やいろいろな文様が入った貨幣が造られています。現在、わたしたちが使っているお金の原型は、この時代にできたものです。

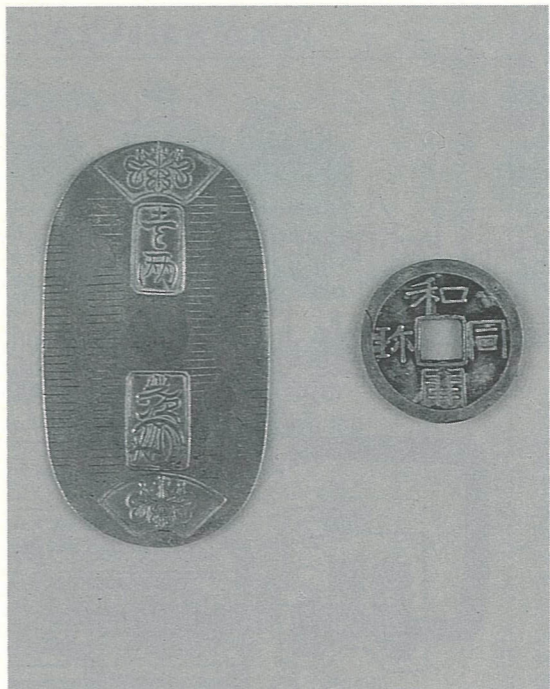

和同開珎と江戸時代の小判

中国と日本の古銭

南蛮文化とキリシタン

12月4日～1月30日

戦国時代、大友宗麟が活躍していたころ、大分は府内と呼ばれ、キリスト教の宣教師が街角で教えを説き、ポルトガルの商人が行き交う姿が見られました。大分の歴史の中で、最も華やいていた時代といえます。

このテーマ展示の一番の見どころは、2つ合わせると全長7尺におよぶ「南蛮屏風」です。この屏風には、ヨーロッパ人と日本人との交流の様子が細かく描かれています。左側の屏風には、外国の港を出港する南蛮船と見送る人々が描かれ、異国情緒が漂っています。また、右側の屏

風では、その南蛮船が日本の港に到着し、下船する商人の一行を宣教師たちが出迎えています。店では虎の毛皮や中国製の絹織物などが売られています。当時の大分でも、このような光景が見られたことでしょう。

このほか、ヨーロッパ人の好みに合わせ、花や鳥をデザインし、貝殻を埋め込んだ豪華な漆器(南蛮漆器)や、東南アジア製の大砲なども展示します。また、キリシタンが拷問を受けている版画やキリスト教禁令高札などから江戸時代の弾圧の歴史を紹介します。

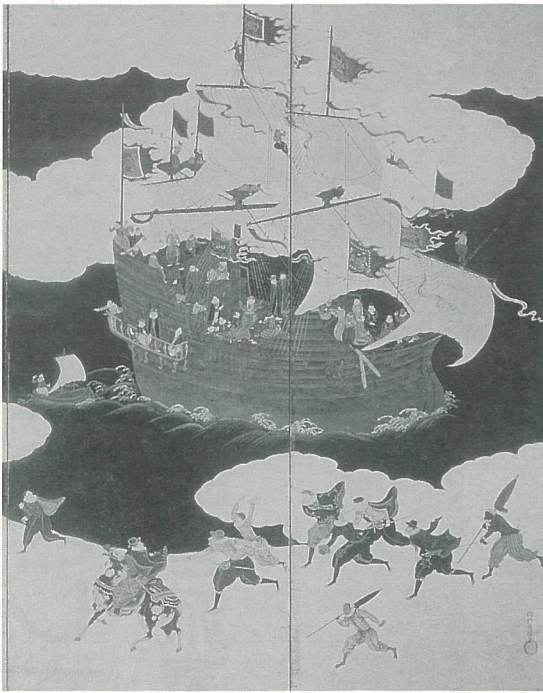

出航するポルトガル船(南蛮屏風)

古地図に見る大分

2月5日～3月27日

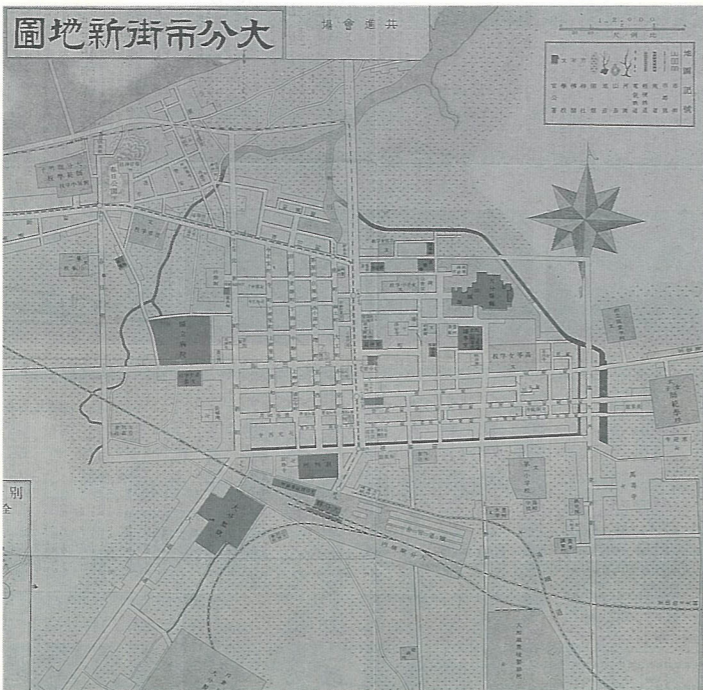

大正11年の大分市街地図

わたしたちの住む大分市は、奈良時代に豊後の国府が置かれ、中世には大友氏が館を構えるなど、現在まで常に豊後、大分県の中心として発展してきました。このテーマ展示では、江戸時代から昭和初期までの絵図や地図を展示し、大分の町の発展の様子を再現しています。江戸時代の大分は約2万石の府内藩の城下町でしたが、町の大きさ・人口からいって豊後最

大の町でした。城下町絵図や町の絵図からその様子がよく分かります。また、江戸時代の浜の市を描いた市指定文化財「御城下絵図」も公開します。明治時代、大分は県庁所在地となり、町も近代化されていきます。明治時代から昭和初期の大分市の地図を見ると、どの様に町が広がり、道路や鉄道が造られていったかがよく分かります。大変興味深いものです。

お知らせ

歴史資料館では、この秋、江戸時代末の大分出身の学者、後藤碩田を取り上げた特別展を行う予定です。碩田の描いた絵や書など関係資料をお持ちの人はお知らせください。また、古い時代に限らず、明治時代から昭和30年代までのいろいろな資料を集めています。資料をお持ちの人は、ぜひ情報をお寄せください。

■開館時間	午前9時～午後5時
■休館日	月曜日(祝日にあたるときは翌日) 祝日の翌日 年末年始(12月28日～1月4日)
■観覧料	大人 200円(団体150円) 小・中・高校生 100円(団体50円) (市内の小学生は無料) ※団体は30人以上
■交通機関	JR久大本線・豊後国分駅下車 バス・歴史資料館前下車
■住所・電話	〒870 大字国分960番地の1 ☎0880

思いやりとやさしさにあふれるまちづくり



手話通訳者派遣事業を始めました

ます。

派遣時間は

原則として1時間単位とし、1回につき4時間を限度とします。

申請者の負担は

派遣にかかる交通費、入場料、出席者負担金などの経費は、派遣を申し込んだ申請者の負担となります。

派遣の申込み先は

原則として5日前までに障害福祉課へお申し込みください。なお、緊急時には口頭やファクスで申請できます。夜間や休日、消防局通信指令課に申請できます。

FAX番号
○障害福祉課 ☎1411
(平日午前8時30分～午後5時)
○消防局通信指令課 ☎01



19(夜間、休日)
※詳しくは、障害福祉課(☎6111内線1444)へ、お問い合わせください。

ご存じですか障害者に関する手当

①特別障害者手当

20歳以上の人で、著しく重度の障害などがあり、日常生活において、常時特別の介護を要する人に差し上げる手当です。ただし、施設入所者、3カ月を超えて入院をしている人は除きます。

▽手当額 月額24,630円

②障害児福祉手当

20歳未満の人で、重度の障害などがあり、日常生活において常時の介護を要する人に差し上げる手当です。ただし、施設入所者は除きます。

▽手当額 月額13,390円

③特別児童扶養手当

心身に障害のある20歳未満の児童を監護している父母または養育者

手話通訳者の登録を行っています
市内居住者で聴覚障害者などに対する福祉の向上に理解と熱意があり、手話講習会で中級課程を修了した人を対象に登録を行っています。
登録を希望する人は、障害福祉課へお申し出ください。

▽手当額

○1級 月額47,160円
○2級 月額31,440円

④心身障害者福祉手当

身体障害者手帳、療育手帳所持者またはその保護者に差し上げる手当です。

障害の程度	支給額	
	18歳未満 月額	18歳以上 月額
1・2級	1,600円	1,200円
3・4級	1,300円	800円
5・6級	1,000円	500円
A ₁ ~B ₂	1,600円	1,200円

※①、②、③の手当については、所得制限があります。また、④の手当については、①または②を受けている人は除きます。

海にひらこう われらの未来

7月20日は 海の記念日



地球上の7割を占める海は、人類にとってかけがえない環境資源です。海は世界に開かれ、わが国では、古代から海を架け橋として外国の文化と交流し、人々の生活を豊かにしてきました。7月20日は「海の記念日」です。海の恩恵に感謝すると同時に、海に対する認識を深め、海洋環境の保全と利用の安全を心掛けましょう。

九州でも有数の港湾大分港

大分港は、今から400年前、神宮寺浦と呼ばれ、ときの領主大友宗麟がポルトガルや明などの交易を営み、外来文化の輸入港として隆盛を極めました。昭和34年には、大分鶴崎臨海工業地帯の建設計画により、旧大分港、鶴崎港および坂ノ市港が大分港として統合され、昭和39年の新産業都市指定後は恵まれた立地条件などを背景に、九州でも有数の工業港湾として発展しています。

美しい港いつまでも

最近、一部の心ない人によって捨てられたごみが港に散乱しています。港は海の玄関です。空き缶や不要になった釣り具、えさなどは、ビニール袋に入れて持ち帰り、港をきれいにしましょう。

固定資産税 Q&A

Q 所有者が死亡したら
わたしの父は、平成4年12月に死亡しましたが、父名義の土地や家屋にかかる固定資産税、都市計画税はどうなるのでしょうか。相続人は母と妹とわたしの3人です。



A 相続権のある人が連帯納税義務者になります。土地や家屋の登記簿上の所有者が死亡したときは、できるだけ早く相続登記の手続きをしてください。しかし、何らかの理由でその手続きが遅れ、1月1日(賦課期日)現在、まだ亡くなったお父さんの名義のままであれば、固定資産税、都市計画税はその資産を現に所有している人に対し課税されます。したがって、相続登記がなされるまでの間、税金は相続人である3人で連帯して納めていた

お知らせ

納税通知書の送付先を変更する人はお申し出ください。固定資産税の納税通知書は、通常、固定資産の所有者が住民登録をしている住所へ送付します。しかし、所有者本人からの申し出があれば、希望する場所に送付することもできます。例えば、転勤などで住所を変え、市内に残っている家族に納税通知書を送付してもらいたいなどの場合です。詳しくは、資産税課へお問い合わせください。



▶すずらんがつながり交流の輪

～第29回帯広・十勝すずらんキャンペーン～

6月10日、すずらんの香りとともに北海道から帯広・十勝すずらんキャンペーン団が訪れました。すずらん娘2人ほか一行は市長を表敬訪問した後、街頭で市民にすずらんを配るなど笑顔でキャンペーン。

また、11日には植田小学校の交流会や清心園を訪問するなど、お互いの交流を深めました。



◀遊びが育む健やかな成長

～旭町児童館開館10周年記念行事～

6月12日、旭町児童館の開館10周年を記念する行事が行われました。

記念式典では、市長や教育長、来賓あいさつの後、館長の10年の活動報告や子供たちの手作り紙芝居などを実施。このほか児童の作品展や劇団「ともしび」による人形劇も行われ、子供たちは目を輝かせ楽しんでいました。

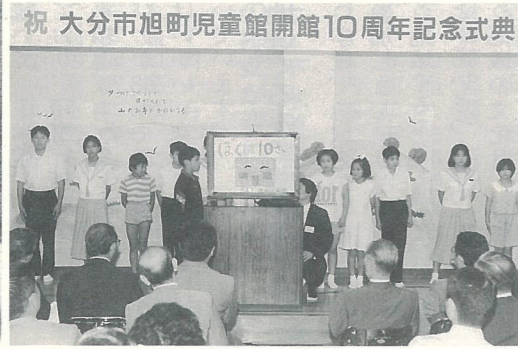
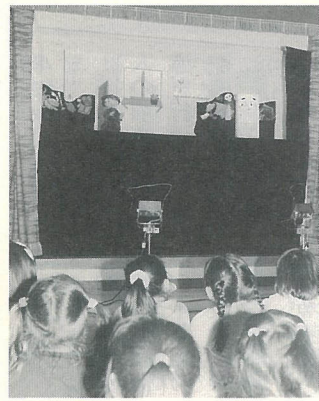

6月4日、「水道週間」にちなんで、身近な水道に理解と関心を深めてもらうと、水道局と大分市管工事協同組合とが協力し、清心園で給水装置の検査や無料修理などの巡回サービスを行いました。係員6人は打ち合わせの後、洗い場やトイレなど園内約130箇所の蛇口などを点検。パッキンのゆるみなどがなかったが、夏場に向けて念入りにチェック、修理しました。

▶身近な「水」を見直そう

～水道週間行事～



歴史散歩③

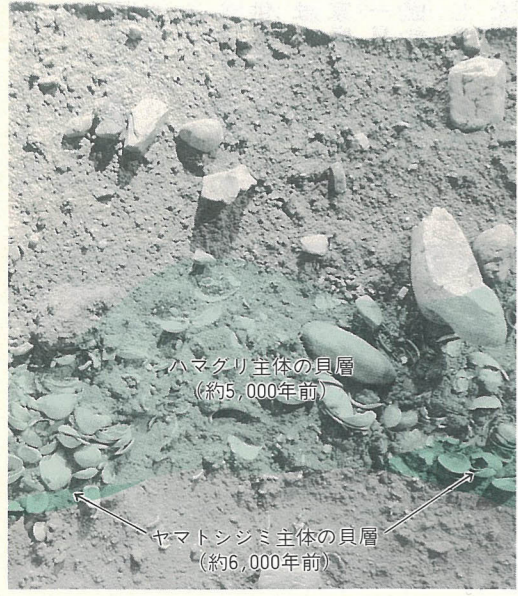

ハマグリ主体の貝層 (約5,000年前)
ヤマトシジミ主体の貝層 (約6,000年前)

縄文時代の自然環境

～「縄文海進」を語る横尾貝塚～

横尾貝塚は現在の海岸線から約7メートル、標高8メートルのところにあります。「海岸線から遠いところなのに、なぜ貝塚があるの」とだれしもが首をかしげます。縄文時代のごみ捨て場・貝塚は当時の人々の生活資料に加えて、自然環境の様子などについても、重要な事実を示してくれることがあります。乙津川の河口から約7メートルも上流に横尾貝塚が作られたのは、今から約6,000年前と約5,000年前のふたつの時期のことです。発掘調査の結果、古い時代の貝層にはヤマトシジミが、新しいほうの貝層にはハマグリが多いことが分かりました。このことは、縄文時代に地球環境が次第に暖かくなり、極地の氷が溶けて海水面が上昇し、横尾貝塚がある地域まで海になっていったことを示しています。また、シジミやハマグリからここが砂浜であったことも推測できます。「縄文海進」といわれる自然環境の変化を、しっかり記憶しているのが横尾貝塚です。ちなみに、現在の海岸線ができあがったのは弥生時代(約2,300年前)以降と考えられています。

まちの話題



▲青空の下 はつけよ～いのこった

6月6日、校区を越えて交流を深めようと、北下郡子供会相撲大会が児童公園用地で行われました。元気なチビッコ力士127人が参加。大きな声援の中、熱戦が繰り広げられました。(加納自治委員阿部新八さん提供)



6月8日、ミスみどりやJT職員、たばこ販売協同組合員など約100人が市中心部の歩道を清掃し、たばこの吸い殻などのポイ捨てのない美しいまちづくりを呼び掛けました。(JT大分営業所提供)

まちの話題、待ってま～す。
送り先/〒870 荷揚町2番31号広聴広報課
(☎346111内線1053)へ。

はばたき



21世紀の大分を担う青少年が健やかに育つためには何が大切でしょうか。「万引き」「いじめ」などの心の面の問題。遊び型社会が及ぼす環境の変化。このような青少年を取り巻く問題は数多くあります。家庭、学校、地域が一体となって青少年の健全育成に取り組みましょう。

教育のひろば
育てよう 若い希望と あすの夢

～7月は青少年を非行から守る全国強調月間～



4年度の補導件数は減少

青少年センターでは、2004年の補導員が市内全域の巡回補導を行っていますが、4年度の補導状況を見ると、総数で前年度より30%減少しています。学職別では、高校生が49%、続いて、中学生、小学生となっており、問題行動別では、禁止事項違反(ゲーム店などでの遊び)が68%で最も多く、盛り場はいかひ、交通違反がそれに続いています。

地域ぐるみで健全育成を

○学校、地域での行事に進んで参加しましょう。
○地域ぐるみで、明るい気持ちのよいあいさつを進めましょう。
○地域の文化財、自然を大切に、物を大事にする心を育てましょう。
○問題行動を見掛けたら、声を掛け、非行防止に努めましょう。
○地域の有害環境の浄化や、非行を起すににくい環境づくりを進めましょう。
○有害チラシ、有害図書などにも目を向け、地域の集会などで話題に取り上げましょう。
○空き缶、ごみなどの投げ捨て

有害環境の浄化を

○有害チラシ、有害図書などにも目を向け、地域の集会などで話題に取り上げましょう。
○空き缶、ごみなどの投げ捨て

毎月第3日曜日は「家庭の日」です

○家庭は「安らぎと人間形成の場」です。子供との会話やふれあいを増やしましょう。
○子供たちに家庭内での役割を与え、家族の一員としての自覚と責任を持たせましょう。
○優しさや厳しさを兼ね備え、一貫性をもった指導をしましょう。

第15回 大分市「家庭の日推進大会」家族ふれあい写真展作品募集

▽テーマ 家族のふれあい
▽写真 八つ切り(カラー・白黒は問いません)
▽応募方法 10月5日までに青少年センター(〒870荷揚町2番31号)へ。
※優秀作品は表彰します。
※応募作品は返却いたしません。

4年度青少年センター街頭補導状況

()は女子内数

行為別	学職別	児童・生徒			その他	合計	昨年同期
		小学生	中学生	高校生			
意	学		10 (1)	30 (23)		40 (24)	67 (34)
金	銭	3			13 (1)	16 (1)	16
喫	煙		4 (1)	8	4 (4)	16 (5)	19 (2)
盛り場	はいかい	140 (38)	153 (32)	45 (23)	2	340 (93)	964 (410)
夜	遊	4		2 (1)	4 (4)	10 (5)	13 (12)
シンナー	などの乱用						
危険	な遊び		31 (3)	190 (50)		241 (53)	216 (48)
交通	違反	20	79 (18)	650 (236)		729 (254)	437 (183)
下校	時遊び						
禁止	事項違反	553 (23)	1227 (39)	1260 (63)		3040 (125)	4621 (205)
そ	の他						
刑罰	法令に触れる行為						
合	計	720 (61)	1504 (94)	2185 (396)	23 (9)	4432 (560)	6353 (894)



ニュージールランドハウス

今回は、活き粋大分まちづくり活性化協力賞「もの」(魅力ある建物・景観などの形成)の部で受賞した「ニュージールランドハウス」(鶴崎迫)をお訪ねしました。
☆完成したときの感想は...
普通の建物とは違い、材料が手に入りやすく、全部が手作りだったという事で、完成したときの喜びは大きいものがありました。また、日本にない優れた技術を見ることができ、大変勉強になりました。



☆社屋として使用してみたいか...
白くて清潔感があり、社屋としての感覚がないためか、気楽に仕事ができ、過ごしやすく、毎日が充実しています。珍しい建物ということで、見学者など仕事以外の人の出入りが多く、たくさんの人と知り合う機会が増えました。また「こんな家に住んでみたい」というニュージールランドの人の言葉や、他にない建物ということで優越感も感じています。
☆社屋以外にどのように使いたいですか...
多目的ホールや芝生広場がありますので、会議や勉強会、国際交流を目的とした小さなパーティーなどに使っていただけではないかと思っています。
☆国際交流について一言...
形式ばった交流ではなく、普段の生活の中で自然な感じで交流することが、両者のプラスにつながるのではないのでしょうか。



大在公民館で移動市民相談所を開きます

▽日時 7月14日(水) 午前10時～午後3時
※法律相談 午後1時～3時
▽相談内容 市政、法律、心配ごと、母子、結婚、家庭児童、交通事故、高齢者職業、老人、身体障害者、行政、人権
▽その他 法律相談は予約制です。事前に市民生活課(☎④6111内線1317)へ。

上・下水道料金納入通知書の様式が変わりました

7月から、上・下水道料金納入通知書は、文字を機械で読み取る様式に変わりました。通知書を汚したり折り曲げたりしないようにお願いします。(水道局)

猪防護柵の設置費を補助します

水稲をはじめ、農林水産物の猪被害防止のため猪防護柵を設置する人(集団)に基準事業費の3分の2以内で補助します。

社会を明るくする運動に協力を

社会を明るくする運動が、7月1日から全国で展開されます。市民の皆さんの積極的な参加により、犯罪の防止と罪を犯した人たちの更正に対する理解を深め、それぞれの立場から犯罪のない明るい社会を築いていきましょう。

九州消防救助大会が開催されます

九州消防救助大会は、九州各県から精鋭が参加し、救助技術を競うものです。
▽日時 7月15日(木) 午前9時
▽場所 陸上の部：平和市民公園 多目的広場 水上の部：大洲総合運動公園プール
▽参加人数 948人(消防局) 各支所、明野出張所に提出してください。
※詳しくは、国民年金課(☎④6111内線1361)へ。

ご存じですか わたしたちの行政相談委員

行政相談委員は、法律に基づき総務庁長官から委嘱された民間の有識者です。年金、国保、道路など行政面でお困りの場合は、気軽に相談ください。
▽行政相談委員連絡先

氏名	住所	電話番号
三宮 久江	大字小池原	④4599
泰 富子	新川町一丁目	④9270
村上 太郎	大字佐野	④1391
漆間 潤子	大字木上	④0020
秋山 淳子	南王子町二丁目	④3074
田中 弘史	大字政所	④0019
野中 敬一	大字中戸次	④0603

視聴覚センターの催し

(大石町一丁目3組 ☎458616)

講座名	日時	内容
お楽しみ映画室	7月10日(土) 午前10時～11時30分	母をたずねて三千里(アニメ) 白いサメ(アニメ) 赤毛のアン(アニメ)
サウンドスペシャル	7月17日(土) 午後2時～4時	○クラシックでつづる～イタリア旅行～メンデルスゾーン作曲 交響曲第4番「イタリア」ほか15曲 ○MIDORI カーネギーホール・リサイタルより モーツァルト作曲 ヴァイオリン・ソナタ第25番ほか

※入場は無料です。

大分大学経済学部講演会

▷日時 7月6日(火) 午後2時30分～4時
▷場所 大分大学経済学部202号教室 ▷料金 無料
▷講師と演題 マーティン・コルカット氏(プリンストン大学教授)「日米関係の現状と展望」
※講演は英語で行われ、日本語の簡単なレジュメを配付します。詳しくは、大分大学経済学部経済研究所(☎☎3311)へ。

大分大学工学部公開講座

▷日時 8月3日、6日、7日、10日 午後5時30分～
▷場所 コンパルホール4階視聴覚室
▷募集人数 30人(定員になり次第締め切り)
▷受講料 4,080円
▷内容 明日のエネルギーを支える先端技術
▷申込方法 受講料を添えて、直接大分大学工学部(大字旦野原700番地 ☎☎3311内線609)へ。

大分大学公開講座(スポーツ教室)

▷期間と時間 8月1日～7日 午前9時～正午
▷場所 大分大学水泳プール(旦野原)
▷対象者 小学校3、4年生
▷募集人数 ほとんど泳げない児童…男女各30人、15m程度泳げる児童…45人(定員になり次第締め切り)
▷募集期間 7月12日～16日 ▷受講料 6,000円
▷申込方法 受講料を添えて、直接大分大学学生課(大字旦野原700番地 ☎☎3311内線282)へ。

大分高専公開講座

講座名	期間	曜日	受講料
L.L.初級英会話	8月1日～10日	毎日	7,110円
機械設計図の基礎	7月6日～20日	火・木・曜	5,090円
機械材料学の基礎	7月22日～8月5日		
材料力学の基礎	9月7日～21日		
潤滑工学の基礎	9月23日～10月7日		
楽しいパソコン教室	8月3日～11日	隔日	4,080円
C言語初級編	7月23日～8月6日	毎日	5,090円
C言語中級編	8月16日～30日		
ロータス123初級	8月2日～6日	毎日	
日本語ワープロ[アルカ]初級	7月26日～30日 ※この講座は中学生対象です。	毎日	2,545円

※受付は随時行っています。開講時間など詳しくは、大分高専学生課教務係(☎☎0080)へ。



第43回大分市朝顔展

▷期間 7月22日～26日
▷場所 若草公園
▷内容 朝顔の展示(出品約500点)(園芸畜産課)

コンパルホールの催し (〒870 府内町一丁目5番38号 ☎☎3700)

申し込みは、往復はがきに必要事項を記入のうえ、コンパルホール各教室係へ。

◎夏休み少年少女体操教室

▷期間と時間 7月23日～8月31日 火曜日、金曜日(10回) 午後1時30分～3時30分
▷場所 コンパルホール5階体育室
▷対象者 小学校2年生～5年生の男女
▷募集人数 60人(定員を超えた場合は抽せん)
▷会費 2,000円(傷害保険料400円は別途)
▷内容 マット運動、跳び箱運動、鉄棒運動など
▷申し込みに必要な事項 住所、氏名、年齢、電話番号、学校名、学年、性別 ▷申込期限 7月10日

◎親子料理教室・親子お菓子づくり教室

▷日時 ○親子料理教室…7月31日(土) ○親子お菓子づくり教室…8月1日(日) 午前10時～午後1時
▷場所 コンパルホール4階調理実習室
▷募集人数 いずれも親子24組(ただし、親子一人ずつで、子供は小学生から中学生に限ります)
▷参加料 ○親子料理教室…1組1,400円 ○親子お菓子づくり教室…1組1,200円
▷内容 ○親子料理教室…アジ寿司ほか ○親子お菓子づくり教室…カレーパンほか
▷申し込みに必要な事項 親子の住所、氏名、年齢(子供は学年)、電話番号 ▷申込期限 7月15日

◎小学生ドッジボール大会

▷日時 8月1日(日) ○3年生…午前9時～ ○4年生…正午～ ○5年生…午後2時～
▷場所 コンパルホール5階体育室 ▷参加資格 大分市、大分郡、北海部郡の小学校3・4・5年生
▷競技方法 ○日本ドッジボール協会公式ルールに準じて行う。 ○学年別に3パートで行う。 ○チーム編成は選手12～15人とし、男女は問わない。
▷申し込みに必要な事項 学年、チーム名、選手人数、責任者の住所、氏名、電話番号 ▷申込期限 7月21日

◎小学生夏休み造形教室(5回)

学年	期間	曜日	定員
1・2・3年生	7月24日～8月28日	土曜日	20人
4・5・6年生	7月27日～8月24日	火曜日	30人

※定員を超えた場合は抽せんします。
▷時間 午前10時～正午
▷場所 コンパルホール4階美術工芸室
▷受講料 1,500円(教材費は別途必要)
▷申し込みに必要な事項 住所、氏名、学年、電話番号 ▷申込期限 7月15日



事業活動によって生じる空き缶、残飯、紙ごみなどは自己処理を

喫茶店、食堂、商店、会社など、事業活動によって生じるごみは、事業者の責任で処理することが義務づけられています。一般のごみステーションには持ち出さないでください。なお、自己処理できないごみのうち、燃やせるごみは一定量まで有料で収集します。収集担当事業所へお申し込みください。

連絡先	
中央清掃事業所	☎5184
東部清掃事業所	☎0322
西部清掃事業所	☎5473

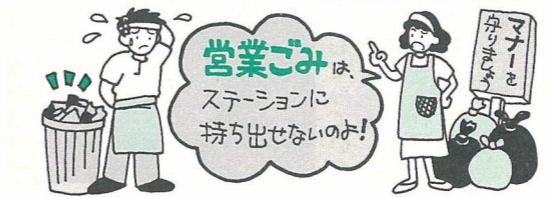

▽対象企業 自社で開発した製品や技術、自社製作による工業製品などを広く市民に紹介しようとする企業
▽会場 城址公園特設テント
▽出展期間 10月1日～11日
▽申込み先 商工労政課(☎☎6111内線1615)へ。
▽ヒマワリによる花いっぱいコンクールを行います
▽応募対象者 市内に住所があり、ヒマワリを10本以上(団体は30本以上)植えている個人または団体
▽その他 最終審査は7月23日に行います。
▽応募方法 電話で、7月15日までに公園緑地課(☎☎6111内線1832)へ。

移動図書館巡回日程 (7月20日以降は次号に掲載)

月日	巡回先	巡回時間
7月16日(金)	三ヶ田西部公民館、大分市市民センター	午後2時10分～5時10分
7月15日(木)	大分市市民センター	午後2時10分～5時10分
7月14日(水)	大分市市民センター	午後2時10分～5時10分
7月13日(火)	大分市市民センター	午後2時10分～5時10分
7月9日(金)	大分市市民センター	午後2時10分～5時10分
7月8日(木)	大分市市民センター	午後2時10分～5時10分
7月7日(水)	大分市市民センター	午後2時10分～5時10分
7月6日(火)	大分市市民センター	午後2時10分～5時10分

消費者と生産者の交流バスに参加しませんか
▽日時 8月4日(水) 午前8時50分～正午
▽対象者 15歳以上の市民
▽募集人数 38人(応募者多数の場合は抽せん)
▽内容 南九州コカ・コーラボトリング(株)大分工場(中戸次)

の見学 ▷参加料 無料
▽申込み・問合せ先 電話で、7月15日までに市民生活課(☎☎6111内線1313)へ。
「仕事にいきいき 自由時間をのびのび 若さで築こう」とりライフ
7月は県勤労青少年福祉推進月間です。(商工労政課)



子宮がん検診

▽対象者 30歳以上の市民(勤務先などで受ける機会のある人は除く) ▽料金 900円
▽受付時間 午後1時~2時30分
▽その他 ①健康手帳をご持参ください。②他校区の人も都合のよい会場で受診できます。

月日	場所	校区
7月13日(火)	坂ノ市支所	坂ノ市
7月14日(水)	坂ノ市公民館	坂ノ市
7月15日(木)	坂ノ市公民館	坂ノ市
7月20日(火)	細区公民館	細区
7月21日(水)	北下郡公民館	北下郡
7月22日(木)	滝尾校区公民館	滝尾
7月26日(月)	森岡校区公民館	森岡
7月27日(火)	清心園	清心園
7月27日(火)	マルシヨク羽田店	マルシヨク羽田店

胃検診

▽対象者 40歳以上の市民(勤務先などで受ける機会のある人は除く) ▽料金 1,000円
▽受付時間 午前9時~11時
▽その他 ①前夜10時から食事、

毎月26日は「ふろの日」です

県公衆浴場業組合では、毎月26日を「ふろの日」と定め、当分の間65歳以上と小学生以下の人の入浴料を無料にしています。
▽対象浴場 市内の公衆浴場業組合加盟浴場(熱海温泉、王子温泉、大津温泉、こがね湯、桜温泉、下郡温泉、新川温泉、神宮寺温泉、テウス温泉、錦温泉、松の湯)
※詳しくは、大分保健所(☎8231)へ。

お母さん教室

▽日時 7月9日(金)、16日(金)、23日(金) 午後1時30分~4時
▽場所 市役所8階大会議室
▽内容 第4回9日:妊婦体操、産褥体操、呼吸法 第5回16日:もく浴、家族計画 第6回23日:新生児の保育、修了式
▽その他 ①母子健康手帳をご持参ください。②この教室の1シリーズは6回で終了です。途中からでも受けられます。③駐車場がありませんので、車での来場はご遠慮ください。

お父さん教室

▽日時 7月22日(木)、29日(木) 午後6時30分~9時30分
▽場所 県看護研修センター

水、茶などを一切とらないでください。②上半身は、衣服が脱げるようにし、ボタン、チャックのない肌着を着てください。③健康手帳をご持参ください。④検診後、下剤を多量の水とともに飲んでください。⑤他校区の人も受診できます。

月日	場所	校区
7月16日(金)	県社会福祉センター	在隈
7月19日(月)		

※ただし、子宮がん検診、胃検診を受ける人で、次の人は無料です。証明書をご持参ください。
①70歳以上の人および65歳以上で寝たきりの人(医療受給者証)
②生活保護法による被保護世帯の人(生活保護診療依頼証)
③市民税非課税世帯の人(家族全員の税額証明書:交付には印鑑と手数料200円が必要です)

3歳児健康診査

▽内容 身体測定、尿検査、視覚検査、内科診察、歯科診察、

3歳児健康診査日程

月日	地区	場所	受付時間	対象者
7月13日(火)	大南	大南公民館	午後1時~2時	平成2年1月1日から6月30日までに生まれた人
7月20日(火)	大分	大分保健所	午前9時~11時	平成2年3月1日から3月31日までに生まれた人
7月23日(金)	鶴崎	鶴崎支所	午後1時~2時	平成2年2月1日から3月31日までに生まれた人
7月27日(火)	大分	大分保健所	午前9時~11時	平成2年3月1日から3月31日までに生まれた人

※対象時期以前に生まれた3歳児で未受診者は受けられます。

相談 ▽料金 無料
▽その他 母子健康手帳をご持参ください。
▽問合せ先 大分保健所(☎8231)へ。

5年度交通災害共済加入受付中

まだ加入されていない人は早めにお申し込みください。受付は、市民生活課交通安全対策室、または各支所、明野出張所、各金融機関(郵便局を除く)で行っています。(市民生活課)

乳児および1歳6カ月児健康診査と健康相談

▽受付時間 午後1時~2時30分
▽料金 無料
▽内容 測定、診察、相談(1歳6カ月児健康診査は歯科診察があります)
▽その他 ①母子健康手帳をご持参ください。②対象年齢外、

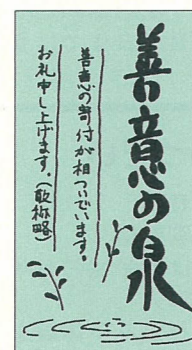

(寿町2番6号)
▽対象者 初めてお父さんになる人(夫婦同伴で)
▽内容 22日:妊娠中の夫の役割、妊婦体操、映画 29日:保育、家族計画、もく浴法実習
▽講師 野村新氏(大分大学教授)、助産婦
▽申込方法 電話で県看護協会(☎2146)へ。

市へ

▽小田ヨシ子 芦崎南 ▽畑中パウンドテニスクラブ ▽南大分パウンドテニスクラブ ▽佐藤節士 青葉台一丁目 ▽大分南21世紀フオーラム ▽長野博子 ニュー敷戸 ▽国際ソロブチミスト大分みどり ▽大分東ロータリークラブ 社会奉仕委員会 ▽森の会 ▽平田郁夫 大阪府枚方市 ▽野崎直 北下郡

社会福祉協議会へ

香典返し寄付
(大分地区) ▽幸野駒男 南津留 ▽堤信 中津留 ▽甲斐繁子 生石 ▽金子久 大石町 ▽竹中和男 上野丘西 ▽合原フタム 岡 ▽山口修一 明野紅陽台 ▽那賀日出男 賀来新川 ▽橋本正己 三ヶ田町 ▽宇都宮俊秀 明野高尾 ▽山崎徹 牧

上町 ▽芳崎信行 新川西 ▽宗像富子 上野 ▽廣瀬國雄 富岡 ▽町田サヨ 大石町 ▽工藤由美 畑中 ▽一ノ宮緑 金池南 ▽古城セツ子 元町 ▽東野愛子 上野丘 ▽佐藤千鶴子 金池南 ▽安部鶴喜 豊饒 ▽佐藤勝幸 曲 ▽池辺静子 南津留(鶴崎地区) ▽得丸本夫 丸亀 ▽三木文夫 乙津港町 ▽工藤一登 海原 ▽三浦忠弘 鶴崎 ▽馬場渡鶴崎 ▽野口貞子 皆春 ▽高月清五郎 横尾

(大分地区) ▽萱島達治 横田 ▽内梨文子 横田 ▽木下光男 北 ▽安達清隆 浜

(坂ノ市地区) ▽秦野年男 坂ノ市 ▽内田繁喜 屋山 ▽河合善一 坂ノ市 ▽麻生吉信 里 ▽小野益代 細 ▽松井一 丹川 ▽白石金策 久原 ▽荻本サワ子 細

(大南地区) ▽森田悦光 下判田 ▽三重野清一 上戸次

(植田地区) ▽植村始 富士見が丘 ▽佐々本禮子 雄城台住宅地 ▽秦宗男 上宗方 ▽仲家幸義 小野鶴新町 ▽山辺平 敷戸南町 ▽本屋敷光雄 寒田南町 ▽安部秀昭 ぶじが丘 ▽秋篠正一 田尻 ▽首藤三男 鶴野 ▽木本能太郎 緑が丘 ▽釘宮松亀 下宗方 ▽佐藤富子 横瀬(市外) ▽後藤友親 白杵市大泊(県外) ▽平田郁夫 大阪府枚方市

篤志寄付

▽たんばぼ 金池南柴尾和寛 上野丘西

以上6月3日受付分まで

指定地区、指定校区以外の人の受診はご遠慮ください。

県病健康教室

▽日時 7月20日(火) 午後1時
▽演題 「アレルギーの話」その常識と非常識」
▽場所 県立病院3階講堂
6月15日号をご確認ください。

結核・肺がん検診、基本健康診査、健康相談会

検診内容など詳しくは、市報

月日	地区・校区	場所	時間	対象者
7月16日(金)	福良	福良公民館	午後1時~2時	3~6カ月児
7月15日(木)	上・下志津留	志津留公民館	午後1時~2時	3~6カ月児
7月15日(木)	奥・萩尾・杉原	奥公民館	午前10時~11時15分	3~6カ月児
7月15日(木)	吉野原・宮尾	吉野市公民館	午前10時~11時15分	3~6カ月児
7月15日(木)	福良農業研修所	福良農業研修所	午後1時~2時	3~6カ月児

乳児および1歳6カ月児健康診査と健康相談日程

月日	地区・校区	場所	健康相談	対象者
7月13日(火)	植田	植田公民館	乳児健康相談	3~6カ月児
7月14日(水)	金池・長浜・住吉 中島・春日・大道 西の台・南大分 城南・在隈・八幡 神崎・豊府	市役所 8階大会議室	1歳6カ月児健康相談	平成3年12月生まれの人
7月15日(木)	舞鶴・津留・桃園 日岡・滝尾・森岡 東大分・明野北 明野東・明野西 荷揚町	市役所 8階大会議室	1歳6カ月児健康相談	平成3年12月生まれの人
7月16日(金)	大南	大南公民館	乳児健康相談	3~12カ月児
7月20日(火)	坂ノ市	坂ノ市支所	乳児健康相談	3~12カ月児
7月21日(水)	鶴崎	鶴崎支所	乳児健康相談	3~12カ月児
7月22日(木)	大南	大南公民館	乳児健康相談	3~12カ月児
7月28日(水)	大分	市役所 8階大会議室	6カ月児健康相談	平成4年12月生まれの人

※支所での1歳6カ月児健康診査(対象1歳6カ月~1歳8カ月)は9月に行います。

ナイスワークセミナー(女子再就職準備講習)

▽期間と時間 7月13日~17日 午前10時~午後3時
▽場所 コンパルホール201会議室
▽対象者 女性であればどなたでも
▽内容 〇仕事を持つことについて 〇職業や企業など
▽参加料 無料
▽申込み先 大分雇用促進センター(☎5040)へ。

市営住宅入居者

▽募集住宅
◎新築住宅(家族向き)
住宅名 種別 戸数 内容 家賃 入居年月
国分H4(大字国分) 1種 10戸 中耐3DK4階建 35,000円程度 5年9月
2種 4戸 中耐3DK4階建 27,500円程度

◎補充住宅(家族向き、単身者向き) 市内全域
▽募集期間 7月5日~19日 ▽入居者の決定方法 公開抽せん(7月30日午後1時30分 市役所8階大会議室) ▽申込み先 住宅課(☎6111内線1772)へ。

県営住宅入居者

▽募集住宅(新築・家族向き)

住宅名	種別	戸数	内容	家賃	入居予定日
明治	1種	24戸	3K4階建	47,000円程度	5年8月1日

▽募集期間 7月1日~12日
▽入居者の決定方法 公開抽せん(7月19日 午後2時 県正庁ホール)
▽申込み先 県住宅供給公社(☎1300)へ。

働く女性セミナー キャリアアップコース

▽日程など 〇8月20日(金) リーダーシップの理論と実際ほか 〇9月17日(金) 働く女性と労働法ほか 〇10月15日(金) 女性が働き続けていくためにほか 〇11月19日(金) 仕事と家庭・男と女の豊かな関係づくりほか
▽時間 午後1時~4時 ▽受講料 1人5,000円
▽対象者 県内の事業所で働く30歳以上の女性
▽場所 コンパルホール304会議室
▽申込方法 7月30日までに、大分地方振興局労政課(府内町三丁目10番1号☎3040)へ。(商工労政課)



大分ジュニア・コーラス

▷練習日時 毎週日曜日 午後1時～3時
▷場所 県民オペラ会館2階(中春日町)▷対象者 小・中・高校生
▷申込み先 大分ジュニア・コーラス小長久子(☎②5836)へ。



市民音楽祭

▷月日と場所 12月5日(日) 大分文化会館大ホール
▷対象団体 一般の音楽団体、職場の音楽サークル
▷募集団体数 30団体(定数になり次第締め切り)
▷申込み・問合せ先 電話で、7月30日までに文化振興課(☎④6111内線2093)へ。

在宅老人介護者のつどい

▷期間 8月17日～18日(1泊2日)
▷場所 鶴見園グランドホテル(別府市)
▷対象者 在宅のねたきり、または痴呆性のお年寄りを介護している人▷募集人数 50人
▷内容 在宅の介護について、同じ悩みや体験をもつ人同士で交流を図ります。この間、お年寄りには特別養護老人ホームでお預かりするショートステイ事業が無料で利用できます。▷参加料 無料
▷申込み・問合せ先 申込用紙(高齢者福祉課にあります)に必要な事項を記入のうえ、7月20日までに高齢者福祉課(☎④6111内線1435)へ。

親と子の水辺教室

▷日時 8月5日(木) 午前10時～午後3時
※雨天、増水時は8月19日に延期します。
▷場所 七瀬川 露ぜき付近
▷参加料 無料
▷対象者 小学生までの子供とその保護者
▷定員 250人(応募者多数の場合は抽せん)
▷その他 市役所発着のバスを利用するか自家用車で集合してください。
▷申込み・問合せ先 往復はがきに住所、氏名、年齢、電話番号、送迎バス利用の有無を記入のうえ、7月15日までに環境対策課(〒870 荷揚町2番31号☎④6111内線1514)へ。1枚につき1家族記入してください。

7月3日(土)放映(午前7時～7時15分)
夏の台所情報～中央卸売市場～
7月10日(土)放映(午後4時～4時30分)
特別企画「活き糶OITA」



ラジオ広報
おはよう大分市
(OBS)
午前9時10分～9時15分

7月5日(月)放送
健やかに、元気に育て子供たち
～青少年の健全育成～

大分市の面積と人口

面積 359.88km²
人口 416,360人(+312人)
男 202,383人(+195人)
女 213,977人(+117人)
世帯数 150,607世帯(+284世帯)
(新栄町 平川奈津美ちゃん) [5月末の住民登録人口から(前月比)]



夏休み子ども野外教室

▷日時 7月31日(土) 午前10時～正午
▷場所 佐野植物小動物公園
▷対象者 市内の小学生とその保護者
▷コース ①野外観察と植物の標本作り ②竹細工(竹とんぼ、水鉄砲)▷参加料 無料
▷定員 各20人(応募者多数の場合は抽せん)
▷申込方法 往復はがきに希望のコース、住所、氏名、学年、電話番号を記入のうえ、7月10日までに佐野植物小動物公園(〒870-03 大字佐野3452番地の2☎③3570)へ。

豊の国ねりんピック'93選手選考会

◎シルバー囲碁大会
▷日時 8月8日(日) 午前10時～
▷場所 大分西部公民館(王子新町5番1号)
▷参加資格 市内に在住し、4月1日現在60歳以上の男性、または50歳以上の女性
▷参加料 2,000円(昼食代を含む)
▷申込み・問合せ先 日本碁院大分支部清水愛生(中島西二丁目2番17号☎④0169)へ。
◎シルバー将棋大会
▷日時 7月25日(日) 午前10時～
▷場所 大分西部公民館(王子新町5番1号)
▷参加資格 市内に在住し、4月1日現在60歳以上の人
▷参加料 1,500円(昼食代を含む)
▷申込み・問合せ先 はがきに住所、氏名、年齢、電話番号を記入のうえ、7月24日までに県将棋連合会杉崎里子(〒870 東大道一丁目10番20号プレジデント上野丘203号☎④0108)へ。(高齢者福祉課)

能楽堂の催し(☎⑤15511)

催し物の名称	日時	内容	料金
第24回 都山流演奏会	7月11日(日) 午後1時～5時	都山流 尺八	無料
観世流大分研能会	7月18日(日) 午後1時～5時	「小袖曾我」 武田宗和 岡久広 「融」武田志房 狂言ほか	A席8,000円 B席7,000円 C席6,000円
別府井本朋精会ゆかた会	7月25日(日) 午前10時～午後5時	観世流 素謡・仕舞	無料

※7月1日から31日まで大分能面会作品展覧会を開催しています。(観覧時間…午前9時～午後5時 ただし、正午から午後1時までは除く)

編集子ひとこと ◎夏も間近。窓の向こうを「しじみい～貝え～」 「さおだけえ～」と掛け声とともに通りを駆けていったあの音を思い出します。最近の夏の音といえば、クーラーのうなる音。夏の風情を見直したい。…(滝口)
◎湿気の多いこの時期は、少し動くだけですぐに汗ばんでしまいます。どうせ汗をかくのならと、ダイエットを兼ねて体力づくりに励むのですが、汗を流すと食がすすむせいか、引き締まるはずのおなか少しづつ丸くなってくるのが気になります。…(富川)