

市報

大分県

5.2.1

No.1118

編集と発行

大分市荷揚町2番31号

大分市秘書広聴室広聴広報課

(☎34-6111)

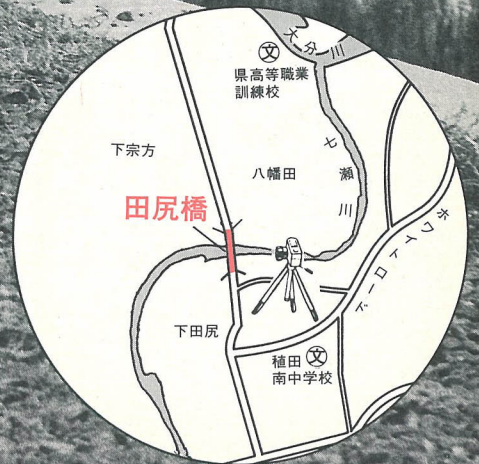

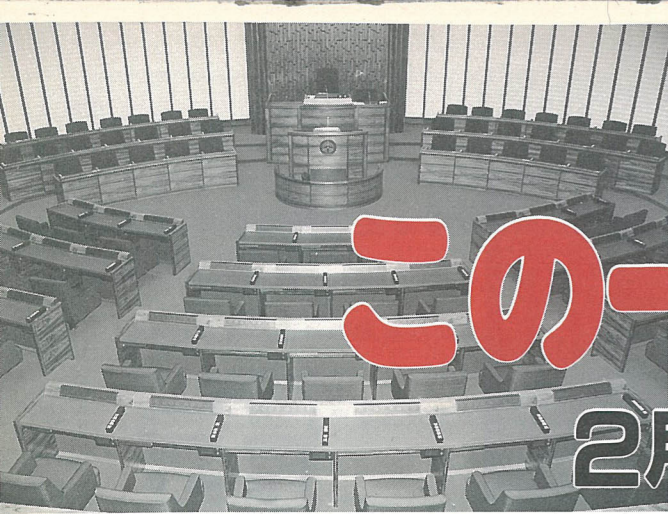

この一票あなたが

2月21日(日)は大分市議会

代理投票
病气やけがなどで、自分で投票用紙に候補者氏名を書けない人は、係員の1人が代筆し、もう1人がそれに立ち会う代理(代筆)投票ができます。なお、法律により投票の秘密(だれに投票したか)は、絶対に守られますので安心して受付係にお申し出ください。

点字投票
目の不自由な人で、点字のできる人は、点字投票ができます。点字器は投票所に用意してありますので、受付係にお申し出ください。

選挙時登録の名簿をお見せします
今回の選挙について昨年9月の定時登録後、新たに登録した選挙人名簿を次のとおりお見せしますので、最寄りの場所でお確かめください。

▽期日 2月14日(日)、15日(月) 午前8時30分～午後5時

▽場所 市選挙管理委員会事務局(市役所第2庁舎5階)または各支所庶務係

滝尾第三投票区の変更
滝尾第三投票区が分割され、

※市議会議員選挙に関する相談・問合せ先
市選挙管理委員会事務局
(☎)6111内線2102



公営ポスター掲示場
候補者の選挙運動用ポスターは、この掲示場以外には掲示できません。なお、掲示場を壊したり、ポスターを破つたりすると罰せられます。

次のように投票所が変わります。

投票区	投票所	自治区
南下郡	南下郡公民館	南下郡上
南下郡	南下郡公民館	南下郡下
南下郡	南下郡東	南下郡東
北下郡	北下郡公民館	北下郡上
北下郡	北下郡下	北下郡下
加納	加納	加納

立候補(推せん)届出の受付
▽日時 2月14日(日) 午前8時30分～午後5時
▽場所 市役所第2庁舎5階研

学生の住所と選挙資格
Q 修学のため市外の下宿・寮などに住んでいる学生で、住民登録が大分市に残っている場合、選挙の資格はどうなるのですか。
A 修学のため市外の下宿・寮などに住んでいる学生は、市外に住んでいる学生は、異動と同時に修学地の市町村へ住民登録も移すことになっていきます。それにより、修学先の市町村の選挙について投票することができますようにあります。つまり、実際に住んでいるところ(生活の本拠地)で選挙権を行使することが基本的な考え方なのです。

不在者投票受付時のお願
Q 不在者投票に行くという質問されますがなぜ

投票 Q & A
A 選挙は、投票日に投票所へ行って投票することが大原則になっています。不在者投票は、投票日にならなくても仕事や、やむを得ない用務などのため投票所に行けない人を救済する例外的な制度なので、厳格な手続きが必要とされます。不在者投票を行う人は、投票日に投票所に行けない理由を具体的に述べるとともに、それが真実であることを証明する宣誓書を提出することになっています。(用紙は市選挙管理委員会事務局にあります)

その際、理由が不十分な時は、仕事内容や用務地の住所、用務の時間など詳しくお尋ねし、法律に定められた不在者投票事由に当てはまるかどうか判断します。もし、該当しないと判断される場合は、お断りすることもあります。選挙の不正を防止し、公正を守るためですから、ご理解のうえ、ご協力をお願いします。

つくる都市づくり

議員選挙の投票日です

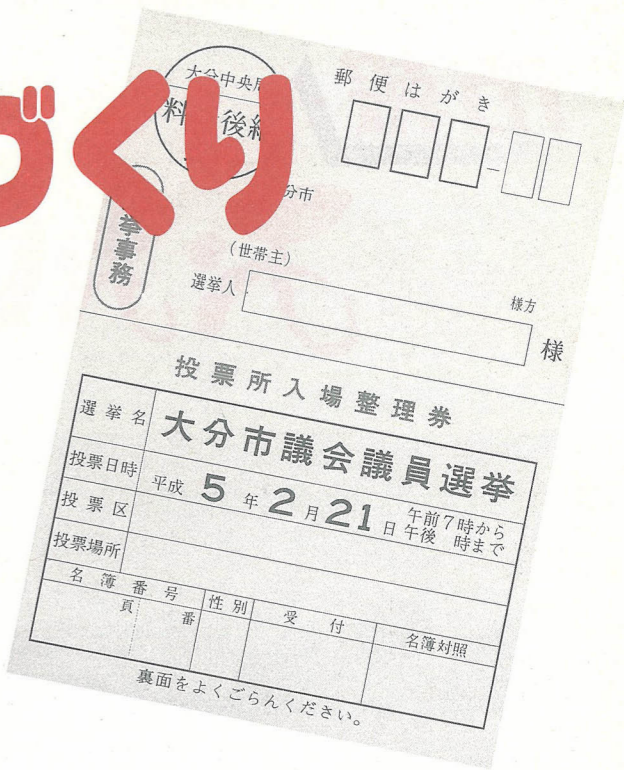

投票のできる人
今回の選挙で投票できる人は、昭和48年2月22日までに生まれた日本国民で、昨年11月13日までに大分市の住民基本台帳に登録(転入届)され、2月21日の投票日現在、大分市に引き続き居住している人です。

投票資格のある人
大分市議会議員一般選挙が2月14日告示、2月21日投票の日で行われます。21世紀を目指した大分の都市づくりを託す48人を選ぶ、最も身近な選挙です。みんなで明るくきれいな選挙を推進するとともに、あなたの貴重な一票を棄権することなく投票しましょう。

入場整理券は郵送します
入場整理券(はがき)は、2月16日ごろまでに郵送します。もし、入場整理券が届かなかったときでも、資格があれば投票することができ、資格があれば気軽に投票にお出掛けください。なお、入場整理券の受取人が転居などで不在の場合は、「本人不在」と書いた付せんをつけて、近くの郵便ポストに投かんしてください。

市内転居者の投票場所
投票資格のある人で、1月18日までに市内転居届をした人は、新しい住所地の投票所で投票できます。1月19日以降に市内転居届をした人は、入場整理券が届かない場合がありますが、資格のある人は投票できますので、前の住所地の投票所の受付係にお申し出ください。

投票時間
午前7時から午後6時までです。ただし、大南地区の百木、伊与床の両投票所は、午前7時から午後4時までの投票です。

不在者投票
投票日に投票所へ行けない人は、所定の手続きをすれば、不在者投票ができます。▽不在者投票のできる人
①投票日に自分の投票区域外で自分の仕事に従事している人
②投票日に自分の仕事以外のやむを得ない用務や事故のため、市外に旅行中か滞在中の人
③出産や手術などのため、投票日に歩くことができないと予想される人
④県選挙管理委員会指定の病院、老人ホームなどに入院・入所中の人で、投票日に歩くことができないと予想される人(院長または所長にお申し出ください)

▽不在者投票のできる期間
2月14日～20日 午前8時30分～午後5時

▽不在者投票のできる場所
①本庁管内に登録されている人は、市役所第2庁舎5階選挙管理委員会事務局分室(502会議室)
②支所管内に登録されている人は、住民票のある支所(明野出張所は除く)または、市役所第2庁舎5階選挙管理委員会事務局分室(502会議室)

開票の日時と場所
▽日時 2月21日(日) 午後8時
▽場所 県立荷揚町体育館

開票の日時と場所
この場合、市選挙管理委員会事務局で事前に証明書の交付を受けなければなりません。投票日の4日前までに、証明書を添えて投票用紙の請求をしてください。

郵便による不在者投票
体の不自由な人には、自宅で投票できる制度があります。この制度を利用できる人は、身体障害者手帳を所持し、その障害の程度が次に該当する人です。(ただし、自分で文字が書ける人に限ります)
①両足などが不自由な人(障害程度1、2級)
②心臓、じん臓、呼吸器、ぼうこう、直腸、小腸の病気の人(障害程度1級、3級)

市の家計簿です

3年度決算の概要



昨年12月4日から開かれた第4回定例市議会で、3年度の決算が認定されました。そこで今回は、この3年度の決算（普通会計）の概要についてお知らせします。
（数字は概数）

健全財政を堅持

3年度は、歳入が1,038億2,000万円、歳出が1,014億3,000万円となり、差し引き23億9,000万円の黒字となりました。（形式収支といえます）

しかし、この中には翌年度に繰り越した事業の支出予定分5億8,000万円が含まれていますが、これを差し引いた実質収支は18億1,000万円の黒字となり、前年度（15億7,000万円の黒字）に引き続き健全財政を保つことができました。

市税が58・4%

歳入の主なものを見ると、市税が606億2,000万円で全体の58・4%を占めており、前年度に比べ11・4%の伸びとなっております。

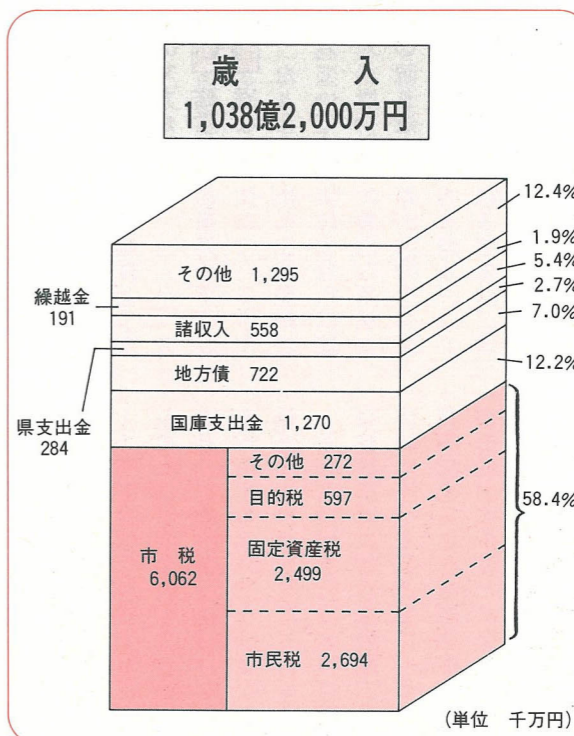

市税の主なものは市民税と固定資産税で、その合計額は519億3,000万円と市税の85・7%を占めています。また、目的税（事業所税、都市計画税など）は59億7,000万円で市税の9・9%となっております。

また、小・中学校や市営住宅の建設をはじめ、道路や公園など市民生活に欠かせない公共施設の整備に充てられる長期にわたる借入金地方債は72億2,000万円で、歳入全体の7%となっており、前年度（89億5,000万円）に比して19・4%減少しています。

投資的経費に285億4,000万円

歳出では、投資的経費（普通建設事業費など）が285億4,000万円と歳出全体の28・2%を占めています。

この経費は、学校施設や市営住宅の建設、さらには道路、橋梁、河川、公園、区画整理などの都市基盤や生活環境の整備、産業の振興など、快適に住みよいまちづくりに使われた経費です。

活き粋大分づくりに向けて

3年度は、健全な財政運営を堅持することができましたが、最近のわが国の経済情勢はバブル経済の崩壊後の景気低迷が予

想以上に長期化しており、その景気対策さらには大分駅高架・周辺整備など都市基盤や生活環境の整備をはじめ、高齢化社会への対応など21世紀に向けて行政需要はますます多様化と増大の傾向にあり、財政運営も今後相当に厳しくなることが予想されます。

これからも市民生活の安定と行政水準の向上のために、積極的に財源の確保に努めるとともに、中・長期的展望にたった財源の重点的・効率的な運用と、事務事業の見直しや経常経費の節減を行うなど、健全財政を保持しつつ、活力あるまちづくりに努めてまいります。

市民の皆さんのご理解とご協力をお願いします。

3年度の主な事業

- 大分市地域づくり推進基金の設置
- オースチン市への親善訪問団を派遣
- 第3回中南九州サミットの開催
- 乳幼児医療助成事業の対象児を3歳未満児までに拡大
- 市営住宅東明野団地高層10階建て1棟120戸などの建設
- 庄の原・佐野線などの道路整備
- 大分駅高架・周辺整備のための調査
- 弁天終末処理場増設工事
- 教育用コンピューターの導入
- 大分南部公民館建設
- 豊後国分寺跡保存整備事業の完了
- 台風17号・19号の災害復旧

歳出 1,014億3,000万円

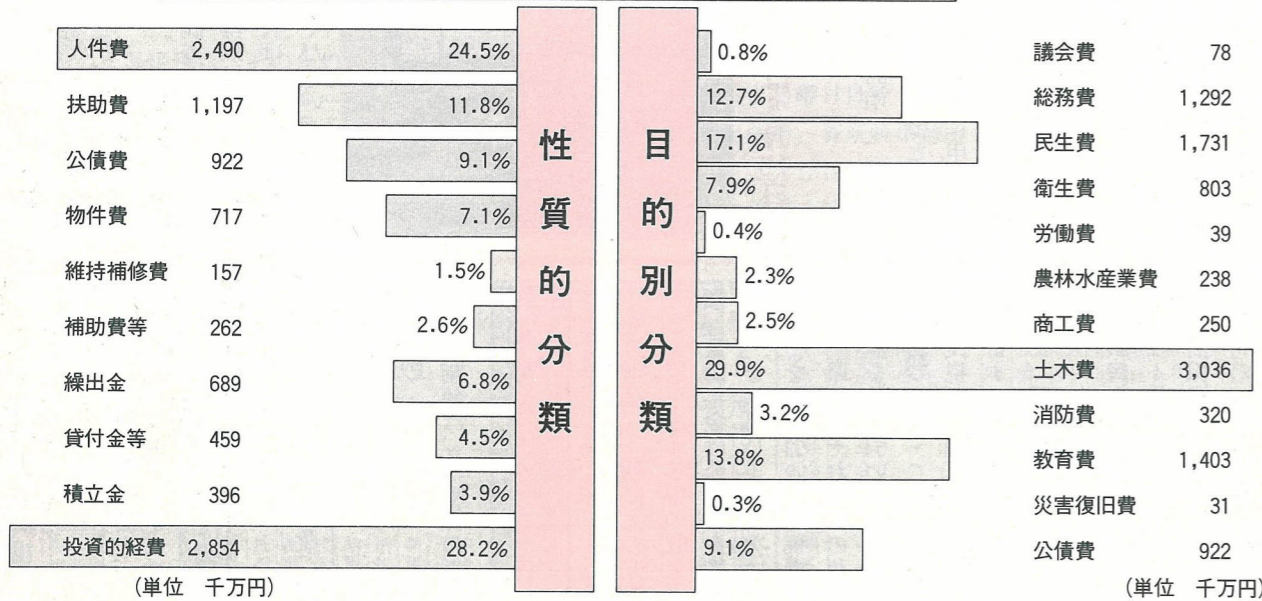

◎市民1人当りの市税負担額は148,000円

◎市民1人当りに使った金額は247,000円



平成5年度市県民税の申告をしていただく時期になりました。この申告は、適正な市県民税を計算するうえで必要なものです。そこで今回は、個人の市県民税の申告や課税などについて紹介します。

あなたの税が 生きている

個人の市県民税とは

市県民税は、市や県が、市民の皆さんの日常生活に結びついた、さまざまな行政サービスを行うために負担していただく重要な財源の一つです。

市民の皆さんに負担していただく市県民税は、均等の額による均等割と所得の額による所得割の二つから構成されています。

申告をしなければならぬ人は

- ◎平成5年1月1日現在、大分市に住所があり平成4年中（平成4年1月1日～12月31日）に収入のあった人
 - ◎平成5年1月1日現在、大分市に住所はないが、大分市に事務所、事業所、家屋敷のある人
 - ただし、次の人は申告をする必要はありませんが、もし申告書が届いた人は、お手数ですが申告書の通信欄にその旨を記入のうえ提出してください。
 - ①給与所得のみで、すでに勤務先から大分市に給与支払報告書が提出されている人
 - ②税務署に所得税の確定申告をする人
 - ③平成4年中に収入のなかった人
- また給与所得者で農業、配当、

不動産などの給与以外の所得が20万円以下の人は、所得税の確定申告をする必要はありませんが、市県民税では必ず申告をしなければなりませんのでご注意ください。

※農業所得調査書を提出した人で、農業所得以外の所得や所得控除のある人は必要事項を記入し申告してください。

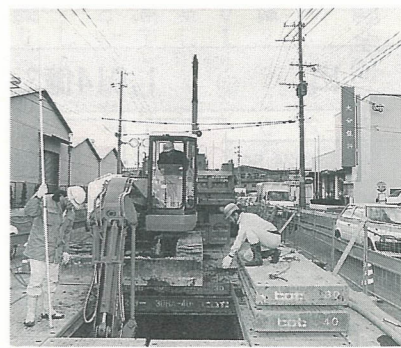

申告書の提出は3月15日まで

市民の皆さんの中で、市県民税の申告が必要があると思われる人には、2月上旬に申告書を郵送いたします。

申告書には、平成4年中の所得や所得控除などを記入して、必ず3月15日の申告期限までに、市民税課または各支所、明野出張所、東部・西部資産税事務所のいずれかへ提出してください。

個人市県民税のあらまし

◎市県民税を納める人

平成5年1月1日現在の状況で判断されます。

納税義務者	納める税額
大分市に住所がある人	均等割額+所得割額
大分市に住所はないが、事務所、事業所または家屋敷がある人	均等割額

◎市県民税の計算方法

均等割額は、市町村の人口に応じて定められています。

人口	市民税	県民税	合計
50万人未満の市	2,000円	700円	2,700円

△所得割

所得割は、一般に次の方法で計算されます。

まず、平成4年中の収入金額から必要経費（給与は給与所得控除額、公的年金は公的年金等控除額）などを差し引いて所得金額（別表1）を算出します。次に、所得金額の合計から所得控除金額（別表2）を差し引いて課税標準額を算出します。この課税標準額に市民税、県民税それぞれの税率（別表3）を乗じ、さらに同表の速算控除額を差し引いた金額が所得割額となります。

△年税額

市民税と県民税の均等割額と所得割額の合計があなたの年税額となります。

なお、退職所得、山林所得や譲渡所得などの税額については、別の方法で計算されます。

- ◎市県民税を課税されない人（均等割も所得割もかからない人）
- ・平成4年中に所得がなかった人
- ・生活保護法の規定により生活扶助を受けている人
- ・障害者、未成年者、高齢者、または寡婦（夫）であって、平成4年中の合計所得金額が125万円以下の人

まちづくり

～市県民税の申告は3月15日までに～

もし申告をしなかったら

申告をしなかったら、適正な課税ができないばかりか、次のような証明がとれまじるので必ず申告してください。

- ①公営住宅申し込みや、金融機関の融資などに必要な所得証明、税額証明
- ②福祉年金、老人医療費、児童手当などの受給手続きに必要な証明
- ③社会保険申請などに必要な証明

お問い合わせは

申告をしなればならない人で、申告書が届かなかった人や

申告相談をご利用ください

◎市民税課

- ◇期間 2月15日～3月15日
- ◇時間 午前9時～午後4時30分
- ※土曜日と日曜日は除きます。

◎支所、明野出張所、資産税事務所

- ◇期間 2月15日～2月19日
- ◇時間 午前9時30分～午後4時

申告書の記入方法などで不明の点がある人は、市民税課（☎6111内線1244～1251）へお問い合わせください。

別表2 所得控除の種類

所得の種類	所得金額の計算方法
利子所得	収入金額
配当所得	収入金額-株式などの元本取得のために要した負債の利子
不動産所得	収入金額-必要経費
事業所得	収入金額-必要経費
給与所得	収入金額-給与所得控除額
退職所得	収入金額-退職所得控除額×1/2
山林所得	収入金額-必要経費-特別控除額
譲渡所得	収入金額-資産の取得価格などの経費-特別控除額(株式は除く)
一時所得	収入金額-必要経費-特別控除額
公的年金	収入金額-公的年金等控除額
その他	収入金額-必要経費

別表1 所得の種類と所得金額

所得の種類	所得金額の計算方法
雑所得	収入金額
雑損	収入金額
医療費	収入金額-医師の診療などで負担した費用
社会保険料	収入金額-国民健康保険料、国民年金保険料などの費用
小規模企業共済等掛金	収入金額-第1種共済掛金と心身障害者扶養掛金
生命保険料	収入金額-生命保険、個人年金などの掛金
損害保険料	収入金額-建物、家財の火災や身体などの損害保険の掛金
寄付金	収入金額-大分県共同募金会・日本赤十字社大分県支部への寄付金
障害者	収入金額-納税義務者が障害者である場合
老年者	収入金額-納税義務者が昭和3年1月1日以前に生まれた人
寡婦(寡夫)	収入金額-納税義務者が寡婦(寡夫)の場合
勤労学生	収入金額-納税義務者が勤労学生の場合
配偶者	収入金額-控除対象配偶者がいる場合
配偶者特別	収入金額-控除対象配偶者が一定の所得以下の場合
扶養	収入金額-扶養親族がいる場合
基礎	収入金額-納税義務者

一問一答

給与以外の所得が20万円以下のときの申告は



問 わたしは、勤務のかたわら仕事関係の雑誌に原稿を書き、その所得が18万円ほどあります。所得税の場合は20万円以下であれば申告不要と聞いていますが、市県民税の申告をする必要がありますか。

答 所得税は、所得の発生した時点で源泉徴収を行っていますので、給与所得以外の所得が20万円以下の場合、確定申告が不要となります。しかし、市県民税においては、他の所得を合算して税額を計算しますので、給与所得以外の所得がある場合には、所得の多寡にかかわらず申告しなければなりません。

年の途中で転出したときの申告は



問 わたしは、平成5年1月25日に大分市からA市に転出しました。市県民税の申告はどちらの市にすればよいのですか。また、市県民税はどちらに納めなければならないのですか。

答 個人の市県民税は、その年の1月1日現在の住所地の市町村が課税することになっています。あなたの場合は、1月25日にA市に転出されたことですので、平成5年1月1日現在の住所は大分市にありましたので、平成5年度の申告・納税は、大分市にしてください。

別表3 所得割の税率

課税標準額	税率(%)	速算控除額(円)
10万円以下	11	0
10万円を超え50万円まで	8	0
50万円を超える金額	4	0



◀消費生活の充実と向上を目指して

～大分市みんなの消費者大会～

1月13日、市役所8階大会議室で、第16回大分市みんなの消費者大会が開かれました。

大会では、大分県環境アドバイザーの吉野正男氏が「消費生活と環境保全のかかわり」と題して講演。約250人の参加者は、熱心に耳を傾け、メモをとっていました。

▼火の用心

～消防出初式～

1月10日、消防局4階講堂で、消防団員や消防局職員約300人が参加して、消防出初式が行われました。

この日は雨天のため、屋内での式となり、人員報告の後、永年勤続者や無火災分団の表彰などが行われました。



▲表情も変えずに

～水行会～

1月11日、鶴崎の法心寺境内で水行会が行われました。

100日間の大荒行をしてきた7人の修行僧が、頭から激しく冷水をかぶる様子を、大勢の信者や見物客が見守っていました。

歴史散歩

広瀬久兵衛の墓



この机張原には遺髪が納められています。

机張原バス停のすぐ西側にある林の中に、広瀬久兵衛の墓があります。久兵衛は、日田の商家広瀬家(屋号博多屋)の第6代当主。私塾成宜園の創始者で著名な広瀬淡窓の弟にあたり、兄に代わって家業を継ぎ、博多屋の身代を大きくしました。と同時に、府内藩をはじめ、対島藩、福岡藩などの赤字財政の立て直しや、殖産興業に腕を振りました。そのほかにも、久兵衛は机張原を開拓したり、元治水(庄内町・挾間町の井路)を築いた人として、また、宇佐の海岸部に久兵衛新田、厳保新田などを造った人として広く知られています。1871年(明治4年)81歳で他界しましたが、死後、机張原の人々は久兵衛の墓所を営み、その多大な功績をたたえました。遺骨は日田に葬られています。この机張原には遺髪が納められています。



カメラアイ

▼歴史の一端をかいま見る

～史跡めぐり～

1月7日、西大分地区周辺の史跡めぐりが行われました。



参加者たちは浄土寺境内にある松平忠直(一伯)卿の墓や、柞原八幡宮、大山寺の国指定重要文化財、木造普賢延命菩薩坐像などを熱心に見学していました。



▲決意新たに

～成人記念集会～

1月15日は成人の日。市内では、今年7,402人が大人の仲間入りをしました。

大分文化会館では、この日大勢の新成人が参加して成人記念集会が開かれ、21世紀に生きる若者として頑張ることを決意。新成人としての自覚と責任をかみ締めていました。

▶自分たちの住んでいる地域を知ろう

吉野中学校PTA研修部では、子供たちに自分たちの住んでいる地域をよく知ってもらおうと、吉野史跡所在図(約2m×1.5m)の製作に取り組みました。お年寄りに話を聞くなどしながら地域を数回調査し、昨年11月末に完成。現在これを基に、ガイドブックを製作中です。(吉野中学校PTA研修部 中村キヨ子さん、谷山政子さん、小西千恵さん提供)

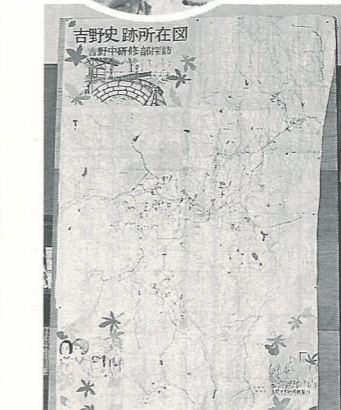

まちの話題

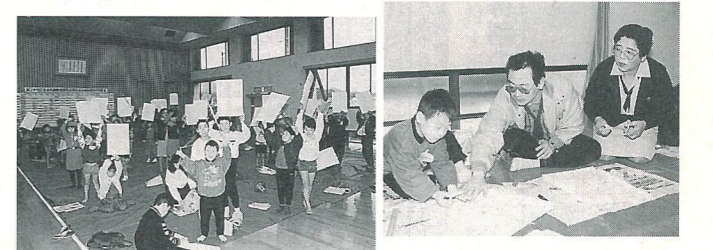

▲みんなで楽しくたこ作り

1月10日、坂ノ市公民館でふれあいたこ作り教室を開きました。

これは、ガールスカウト大分県第20団が地域のふれあいを目的として開いたもので、約80人の参加者は、花木会の皆さんの指導を受けながら、たこ作りを楽しんでいました。(ガールスカウト大分県第20団委員長 平山美津子さん提供)

まちの話題、待ってま〜す。送り先/〒870 荷揚町2番31号 広聴広報課 (☎6111内線1053)へ。

教育のひろば

見つけよう あなたの生き方 あなたの青春

市立大分高等職業学校生徒募集

年齢や職業の違う多くの若者が、自分のアフターファイブを利用して大分高等職業学校で学習をしています。
そして、職業的専門知識やライセンスを取得することによって高い評価を得ています。
また、趣味やスポーツ、文化活動など青春時代のすばらしい体験を通して、人間としての幅や行動力を身につけています。
「こんなことができるかな」と思っている皆さん、大分高等職業学校で自分の可能性にチャレンジしてみませんか。自らを高め、新しい自分を発見するチャンスです。

募集要領

▽対象者 市内に居住するか、市内の事業所に勤務する25歳以下の男女
▽学習時間 午後7時～9時
▽授業料 無料
▽募集期限 3月12日(金)
※詳しくは、1月15日号の市報をご覧ください。市立大分高等職業学校(東鶴崎一丁目1番5号 ☎23412)へお問い合わせください。

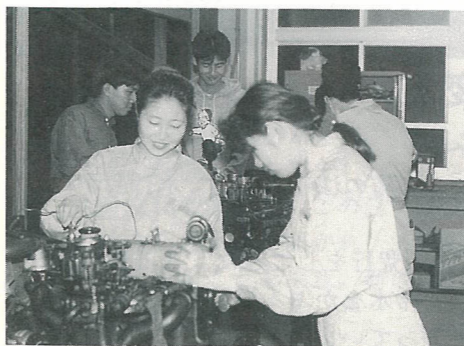

自動車、電気、簿記のコースは資格取得の目的を持ち、毎年多数の生徒が国家試験、検定試験に合格しています。また、調理、被服のコースは、自分だけの「ブランド」を目指して頑張っています。

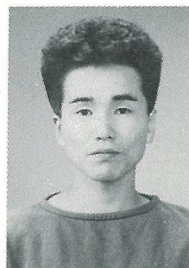

島 孝啓さん

あなたの力を発揮する

高校を卒業して3年、父の言葉から今までの自分の生活や自分自身を変えてみようという気持ちで高職に入学しました。しかし、考えとは裏腹にはじめは集団になじめず、何回か行ったらやめるつもりでした。こんなわたしを4年も引き止めたものは、資格を取得した喜び、行事への参画を通して学んだ思いやりや責任感でした。
今の平凡な生活を変えたい人は、高職に来てみませんか。ここにはあなたの若い力を発揮する何かがあると思います。学校は青春の大切な思い出をつづったアルバムです。

職業専門コース

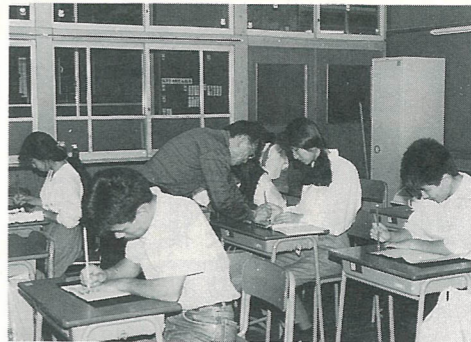

趣味コース

茶道、美術、書道、華道、写真、手芸のコースは、心や日常生活を豊かにし、友達の輪を広げます。また、英会話、パソコンも、それぞれの段階に応じて学べます。ワープロは検定試験合格者を多数出しています。



教養コース

生徒自ら研修やスポーツ活動、レクリエーションなどを計画運営し、全員で仲間づくりを進めています。このコースは、職業専門コース、趣味コースに通う全員が在籍するコースで、週に一度全生徒が顔を合わせます。

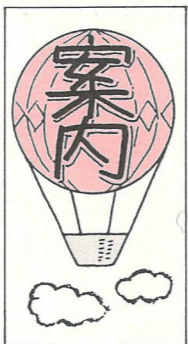

保育所(園)の補充入所申請を受け付けます

保育所(園)の入所申請の受け付けは、昨年12月15日で締め切りましたが、次の保育所(園)ではまだ定員に達していませんので、補充の入所申請を受け付けます。

▽保育所(園)名 大道、東八幡(大分中央地区)



ヤングネットワーク21

昨年6月からヤングネットワーク21のメンバーとして活動を続け、「若者の定着化」「若者にも魅力ある都市づくり」を目指し、メンバー20人は、「二十人二十色」でさまざまな意見を交わしてきました。また、大都市圏の視察、市内の施設見学を通し、改めて大分市について考えることができました。



ヤングネットワーク21 東津留 ユキエ

▽内容 (県決定)
・大分都市計画市街化区域および市街化調整区域の変更：萌葱台団地ほか4地区約42軒を市街

都市計画案をお見せします

わたし自身、学校卒業後関西に1年ほど住み、生まれ育った地がどんなであるかを考える機会がありました。帰省するたびに「いなか」と思っていましたか、何か落ち着くものがありました。大分はそんな心の安らぐ場所ではありますが、いざ住み続けると、「もつとこんなことができたらいのに」「もつとこんな施設があったらいいのに」といっている欲求が生まれ、そこから不満が発生してきました。メンバーになって、みんなで考えていくうち、「なぜ」「どうして」という疑問から「魅力のある大分市にするためには」とか、「もつと改善すべき点は」など掘り出してきました。これらを整理し、3月にはメンバー全員で市長に提言したいと思っています。

21世紀には「九州の玄関は福岡ではなく大分だよ」といえるような、ハード面だけでなくソフト面でも市民個々に豊かな心を育てていく都市づくりが進められ、住んでいてよかったと思える大分にしたいと思っています。

化区域に編入
・大分都市計画用途地域の変更
：市街化区域編入区域に用途地

・大分都市計画地区計画の決定
：判田地区、戸次地区に地区計画を定める

▽縦覧期間 2月5日～2月19日

▽縦覧場所 市都市計画課および県都市計画課(市決定内容については市都市計画課)

▽意見書の提出 計画案については、県決定は県知事に、市決定

は市長に意見書を提出することができます。(都市計画課)

国民年金相談所を開きます

国民年金保険料の納付や年金の受給資格など、国民年金について疑問に思っていることにお答えします。

お気軽においでください。
▽相談日程

Table with columns for date (2月8日, 9日, 10日, 12日), time, and location (鶴崎公民館, 明治野公民館, 市役所1階ロビー, 大南公民館, 坂ノ市公民館, 植田支所, 大在公民館, 敷戸地公民館).

※詳しくは、国民年金課(☎346111)内線1361、または大分社会保険事務所(☎21211)へ。(国民年金課)

戦後強制抑留者慰労金などの請求は3月31日までに

戦後、旧ソ連や、モンゴル地域において強制抑留された人、またはその遺族に、内閣総理大臣から慰労品(書状、銀杯)が贈られます。

また、年金恩給や公務員の共済年金を受給していない人には慰労金(10万円)も支給されます。

まだ請求のお済みでない人は、3月31日までに請求してください。請求書は社会課、各支所市民係、明野出張所の各窓口を用意しています。(社会課)

恩給資格者の皆さんに書状と銀杯を差し上げます

いわゆる恩給資格者で、外地などに勤務した経験があり、加算年を含めた在職年が3年以上の人に書状と銀杯(70歳以上の人で年齢順)を差し上げます。

まだ請求のお済みでない人は請求してください。請求書は社会課、各支所市民係、明野出張所の各窓口を用意しています。
※詳しくは、社会課(☎346111)内線1414へ。

市税の口座振替制度の利用者で名義変更などが生じた場合は届け出を

市税、国民健康保険税の納付に、口座振替制度を利用している人で、次のような変更があった場合は届け出が必要です。納税課または最寄りの金融機関で変更届をしてください。
○固定資産税：名義変更
○軽自動車税：名義変更
○国民健康保険税：世帯主変更
※詳しくは、納税課(☎346111)内線1283へ。

明治明野公民館で移動市民相談所を開きます

▽日時 2月10日(水) 午前10時～午後3時
 ※法律相談：午後1時～3時
 ▽相談内容 市政、法律、心配ごと、母子、結婚、身体障害者、家庭児童、高齢者職業、老人、交通事故、人権、行政相談
 ▽その他 法律相談は予約制です。事前に広聴広報課(☎6111内線1051)へご連絡ください。(広聴広報課)

確定申告は正しくお早めに

期限間近になると、受付窓口が大変混雑しますので、申告は早めに済ませてください。
 ☆所得税の確定申告をしなければならぬ人
 ◎商売をしている人、家賃や地代収入のある人、土地や建物を買った人などで、平成4年中の所得の合計額が、基礎控除、配偶者控除、扶養控除などの所得控除の合計額を超える人
 ◎サラリーマンの場合
 ①給与以外の所得が20万円を超える人
 ②給与の収入金額が1,500万円を超える人
 ③2カ所以上から給与を受けている人
 ☆消費税の確定申告をしなければならぬ人
 平成2年分の課税売上高が



家庭からの排水にちょっとした心づかいを

ひとりではできることは、わずかかもしれないませんが、みんなの力を合わせれば河川の汚れを少なくすることができます。わたしたちにできることは、どんなことでしょうか。

- ①調理くずや食べ残しを流さない。
- ②洗剤は適量使用する。



3,000万円を超える人
 ☆確定申告相談を行います
 ▽相談期間 2月16日～3月15日(ただし、土曜日と日曜日は除きます)
 ▽相談場所 大分税務署
 ※来署案内を受けた人は指定日においてください。詳しくは、大分税務署(☎4171)へ。

国民年金保険料、国民健康保険税は所得から控除されます

平成4年中(4年1月～12月)に納付した国民年金保険料と国民健康保険税は、確定申告の際社会保険料控除として前年の所得から控除されます。

区分	定額保険料	定額保険料 付加保険料
毎月払いで完納した場合	4,300円	9,100円
4月に前納した場合	11万円	11万円
	3,590円	8,270円

●国民健康保険税
 領収書で確認してください。
 ※過年度分を納付している場合は、その金額も控除されます。
 ▽納付額がわからない人
 納付額確認書を発行します。印鑑持参のうえ国民年金課または国民健康保険課、各支所へ。

かくれた善意・善行をこ薦めよう

市では、毎年「大分市顕彰の表彰」を行い、永年にわたるかくれた善意・善行を表彰しています。
 対象となるのは、永年にわたる社会奉仕または災害の未然防止など地域の社会福祉や市民生活の向上に貢献し、表彰することが適当と認められる団体または個人です。

課へご推薦ください。
 なお、推薦用紙は秘書課に用意していますが、次の事項が分れば様式は問いません。

- ▽記載事項
 ・表彰候補団体(者)：①名称(氏名) ②職業 ③所在地(住所) ④設立年月日(生年月日)
 ・代表者の氏名、年齢 ⑥功績の内容(詳しく書いてください)
 ⑦略歴 ⑧賞罰
 ・推薦者：①住所 ②役職名 ③氏名
 ※団体名、氏名には必ずふりがなをつけてください。

旧海技免状の引き換えはお済みですか

4級小型船舶操縦士の免状を持つ人で、昭和58年4月1日から昭和58年4月29日までに交付を受けた人は、5年3月31日までに新様式の海技免状への引き換えを行わなければなりません。この期限を過ぎると、引き続き船舶を操縦することができなくなります。免状を失効した場合は、講習を受けて再交付を受けなければなりません。
 ※詳しくは、九州運輸局大分海運支局(☎2010)へ。

点訳奉仕者養成教室・朗読(音訳)奉仕者養成講習会
 参加
 しませんが
 ▷期間 4月～6年3月
 ▷時間 点訳奉仕者養成教室…毎週木曜日 午前9時30分～正午
 朗読(音訳)奉仕者養成講習会…毎週火曜日 午前10時～正午
 ▷場所 県点字図書館研修室
 ▷受講料 無料(材料費は実費負担)
 ▷募集人数 各教室とも約20人(応募者多数の場合は選考)
 ▷申込方法 はがきに希望する教室名、住所、氏名、年齢、電話番号を記入のうえ、2月25日までに県点字図書館(〒870 金池町三丁目1番75号☎0399)へお申し込みください。

介護基礎教室
 ▷日時・内容

月日	時間	テーマ
2月8日(月)	午前10時～11時	寝たきりは作られる?
	午前11時～正午	介護の基礎的な知識
	午後1時～2時	車いすで外へ出よう
2月15日(月)	午後2時～3時	口から食べるから元気になる
	午前10時～正午	工夫すればお風呂に入れる
	午後1時～2時	排せつの自立から生活の自立へ
	午後2時～3時	床ずれを作らないために

▷場所 県総合社会福祉会館3階研修室(大津町)
 ▷定員 20人(先着順)
 ▷参加料 無料
 ▷その他 筆記用具を持参してください。動きやすい服装でおいでください。
 ▷申込み・問合せ先 電話で県介護実習・普及センター(☎6888)へ。

移動図書館巡回日程
 (2月24日以降は次号に掲載)

月日	場所	時間
2月23日(火)	且野原ハイオン公民館	午後2時50分～3時10分
	光吉台グラウンド	午後2時50分～3時10分
2月19日(金)	小中島郵便局前	午後2時50分～3時10分
	桃園公民館	午後2時50分～3時10分
2月18日(木)	判田中学校	午後2時50分～3時10分
	小野鶴新町公民館	午後2時50分～3時10分
2月17日(水)	胡麻鶴	午後2時50分～3時10分
	東野台公民館前	午後2時50分～3時10分
2月16日(火)	雄城台住宅公民館横	午後2時50分～3時10分
	下野台公民館前	午後2時50分～3時10分
2月12日(金)	国分新町郵便局前	午後2時50分～3時10分
	松ヶ丘中央公民館	午後2時50分～3時10分
2月10日(水)	宮崎台第1児童公園	午後2時50分～3時10分
	御幸町公民館駐車場	午後2時50分～3時10分
2月10日(水)	庄の原公民館	午後2時50分～3時10分
	機張原(藤田商店前)	午後2時50分～3時10分
2月10日(水)	米良公民館	午後2時50分～3時10分
	滝尾公民館	午後2時50分～3時10分
2月10日(水)	宗方台第一丁目N121社宅横	午後2時50分～3時10分
	椿ヶ丘ショッピングセンター	午後2時50分～3時10分
2月10日(水)	八幡公園	午後2時50分～3時10分
	東野中央公民館	午後2時50分～3時10分
2月10日(水)	東野中央公民館	午後2時50分～3時10分
	東野中央公民館	午後2時50分～3時10分
2月10日(水)	八幡公園	午後2時50分～3時10分
	東野中央公民館	午後2時50分～3時10分
2月10日(水)	東野中央公民館	午後2時50分～3時10分
	東野中央公民館	午後2時50分～3時10分

毎月第3日曜日は「家庭の日」です

市では、毎月第3日曜日を「家庭の日」と定め、家族の触れ合いを深める運動をしています。
 温かい愛情と相互の信頼のさずなによって結ばれた家族の人間関係は、複雑・多様化した社会生活の中で、人間性を取り戻し、潤いをもたらします。また、子供の健やかな成長には、まず、よい家庭づくりが大切です。
 家族みんなで、よりよい家庭づくりを心掛けましょう。
 (青少年センター)

東部資産課事務所、西部資産課事務所まで手続きしてください。(国民年金課、国民健康保険課)

3月1日から固定資産課税台帳をお見せします

固定資産課税台帳には、固定資産の所有者や価格などが登録されています。課税台帳に登録されている事項は固定資産税の課税の基礎となるものですから、所有者にあらためて確認していただくため、毎年台帳の縦覧期間を設けています。
 今年3月1日から22日までです。この機会にぜひご覧ください。(資産課)

消防設備士、消防設備点検資格者実務研修を行います

▽日時 3月7日(日) 午前9時30分～午後4時
 ▽場所 新日鐵明野研修所攻玉寮(明野南三丁目1番1号)
 ▽対象者 消防設備士で第4類、第6類、第7類の免状所持者(特に4年中に免状を取得した人)
 ・消防設備点検資格者で第1・2種の免状を取得している人
 ▽申込み・問合せ先 県消防設備安全協会(長浜町二丁目12番10号昭栄ビル4階 ☎3125)へ。(消防局)



子宮がん検診

▽対象者 30歳以上の市民(勤務先などで受ける機会のある人は除く)
 受付時間 午後1時〜2時30分
 料金 900円
 △その他 ①健康手帳をご持参ください。②他校区の人も都合のよい会場で受診できます。

月日	場所	校区
2月15日(月)	県立豊学校	大道
2月16日(火)	大道小学校	大道
2月17日(水)	市実業対策事務所	西の台
2月18日(木)	高崎公民館	西の台
2月19日(金)	アテオ志手推追店	西の台
2月22日(月)	春日校区福祉会館	春日
2月23日(火)	春日校区福祉会館	春日
2月24日(水)	大分西部公民館	春日
2月25日(木)	春日町小学校	春日

胃検診

▽対象者 40歳以上の市民(勤務先などで受ける機会のある人は除く)
 受付時間 午前9時〜11時
 料金 1,000円
 △その他 ①前夜10時から食

事、水、茶などを一切とらないでください。②上半身は、衣服が脱げるようにし、ボタン、チャックのない肌を着てください。③健康手帳をご持参ください。④検診後、下剤を多量の水とともに飲んでください。⑤他校区の人も都合のよい会場で受診できます。

月日	場所	校区
2月15日(月)	緑が丘公民館	横瀬
2月16日(火)	上横瀬公民館	横瀬
2月17日(水)	上横瀬公民館	横瀬
2月18日(木)	富士見が丘公民館	横瀬
2月19日(金)	富士見が丘公民館	横瀬

結核・肺がん検診、基本健康診査、健康相談会

▽対象者 ①結核検診：15歳以上の市民(妊婦、妊娠している可能性のある人および勤務先などで検診を受ける人は除く) ②基本検診：35歳以上の市民(勤務先などで検診を受ける人は除く) ③現在成人病で治療中の人は除く
 ○肺がん検診：結核検診を受けた人のうち、①二重撮影：40歳以上の人 ②喀たん検査(希望者)：50歳以上の人で喫煙指数(1日のたばこ喫煙数×喫煙年数)が600以上の人、あるいは40歳以上で最近6カ月以内に血たんがあった人

▽料金 無料(ただし、肺がん検診の喀たん検査は800円)
 △内容 ○結核検診：胸部X線(間接)撮影 ○基本検診：身体計測、尿検査、血圧測定、血液検査(心電図・眼底検査は該当者のみ) ○肺がん検診：二重撮影、喀たん検査(3日連続採たん法)
 △その他 ①検診結果は受診者全員に通知します。②基本検診を受ける人は、検診が午前中の人は朝食を、午後の場合は昼食などを一切とらずにおいでください。

③上半身は金具、ボタンなどのついていない衣服を着用してください。④問診票と健康手帳をご持参ください。⑤会場で健康相談を行っています。⑥他校区の人も都合のよい会場で受診できます。
 ※ただし、子宮がん検診、胃検診、肺がん検診の喀たん検査を受ける人で、次の人は無料です。
 ①70歳以上の市民(医療受給者証) ②生活保護法による被保護世帯の人(生活保護診療依頼証)

明野校区 結核・肺がん検診、基本健康診査および健康相談会日程

月日	自治区	場所	時間
2月15日(月)	明野緑町	白菊会館	午前9時30分〜11時15分 午後1時〜2時
2月16日(火)	明野西町	高城台公民館	午前9時30分〜11時30分 午後1時30分〜2時30分
2月17日(水)	高城台	高城台公民館	午前9時30分〜11時30分 午後1時30分〜2時30分
2月18日(木)	明野さつき町	明野さつき町集会所	午前9時30分〜11時30分 午後1時30分〜2時30分
2月19日(金)	明野旭町	明野旭町の出町地区公民館	午前9時30分〜11時30分 午後1時30分〜2時30分
2月22日(月)	明野元町	明野元町の出町地区公民館	午前9時30分〜11時30分 午後1時30分〜2時30分
2月23日(火)	明野東町	明野東町の出町地区公民館	午前9時30分〜11時30分 午後1時30分〜2時30分

③市民税非課税世帯の人(家族全員の税額証明書：交付には印鑑と手数料200円が必要) ④風しん(任意) 予防接種
 △対象者 20歳以上の女性
 △料金 有料(本人負担)
 △接種場所 医療機関
 ※実施医療機関については、保健衛生課へお問い合わせください。
 △その他 ①年間を通して行っています。②申込書と問診票は医療機関に用意しています。印鑑を必ず持参してください。③接種時期や接種後の注意事項など、詳しいことは医療機関にご相談ください。
お母さん教室
 △日時 2月12日(金)、19日(金)、26日(金) 午後1時30分〜4時
 △場所 市役所議会議棟101会議室
 △内容 第1回12日：母と子のきずな(映画) 第2回19日：母子の歯の保健、妊娠中の栄養 第3回26日：分べんの準備ほか
 △その他 ①母子健康手帳をご持参ください。②この教室は6回で終了です。途中からでも受けられます。③駐車場がありませんので、車での来場はご遠慮ください。

3歳児健康診査

▽内容 身体測定、尿検査、視聴覚検査、内科診察、歯科診察、相談 △料金 無料
 △その他 母子健康手帳をご持参ください。
 △問合せ先 大分保健所(☎8231)。

3歳児健康診査日程

月日	地区	場所	受付時間	対象者
2月9日(火)	植田	植田公民館	午後1時〜2時	平成元年9月1日から10月31日までに生まれた人
2月16日(火)	大分	大分保健所	午前9時〜11時	平成元年10月1日から10月31日までに生まれた人
2月23日(火)	大分	大分保健所	午前9時〜11時	平成元年10月1日から10月31日までに生まれた人

乳児および1歳6カ月児健康診査と健康相談日程

▽受付時間 午後1時〜2時30分
 △料金 無料
 △内容 測定、診察、相談(1歳6カ月児健診は歯科診察があります)

月日	地区・校区	場所	健診・相談	対象者
2月8日(月)	大分	市役所議会議棟101会議室	9カ月児相談	9カ月児
2月17日(水)	金池長浜住吉、中島春日大道、西の台南大分、城南在隈八幡、神崎農府	市役所議会議棟101会議室	1歳6カ月児健診	平成3年7月19日から8月16日までに生まれた人
2月18日(木)	舞鶴津留桃園、日岡滝尾森岡、東大分、明野西、荷揚町	市役所議会議棟101会議室	1歳6カ月児健診	平成3年7月20日から8月17日までに生まれた人
2月19日(金)	鶴崎	鶴崎支所	乳児相談	7〜12カ月児
2月24日(水)	鶴崎	鶴崎支所	乳児相談	7〜12カ月児
2月25日(木)	大分	市役所議会議棟101会議室	6カ月児健診	平成4年7月27日から8月24日までに生まれた人

老人健康講座

▽日時 2月5日(金) 午後1時30分

▽その他 ①母子健康手帳をご持参ください。②対象年齢外、指定地区、指定校区以外の人の受診はご遠慮ください。



お礼申し上げます(敬称略)
 市社会福祉センター

市へ
 △昭和電工労働組合大分支部
 △大分市職員チャリティー文化祭実行委員会 △大分ヤクルト販売(株)共栄会 △チャリティー能に楽しむ市民の集い △匹田賢 上宗方 △財団法人大分県

教育会館 △明治明野商工振興協同組合
 △小西隆之・寿枝 金谷迫

範 森町△工藤長子 中鶴崎
 △岩丸俊策 東鶴崎△近藤幸一 宮河内ハイランド△住友芳昭 葛木△工藤春子 猪野△首藤和彦 小中島△杉崎重臣 猪野

社会福祉協議会へ
 香典返し寄付
 (大分地区) △三重野義信 古ケ鶴△芝下辰男 永興△別宮千鶴子 青葉台△井上ミヤコ 大庭道町△竹内篤 村上△岡野熊夫 都町△藤田キヨ子 金谷迫△藤田憲昭 城南団地東町△梅津博子 牧上町△足立豊 片島△吉島サト子 六坊町△今永英夫 三川下△岡村弘 永興△佐藤安子 牧△小川久寿男 金池南△尾上恒香 賀来△山崎知二又町△姫野誠男 下八幡△後藤善治 東原△山本将敬・敏照 永興△二宮千枝 大道町△尾崎富男 中島西△山上誠二 東大町△安藤房枝 王子中町△内尾喜久子 津守△畔津辰巳 二又町△佐藤和典 明碩町△白川竜彦 寺崎△田原昭一 明野高尾△広田正明 羽田△高屋千代子 中島西△森カツ子 大道町△柴田洋子 新春日町△牧洋二 松原町△宮迫昌洋 南下郡△森崎照義 金谷迫△楊春子 大道町△小川有 上白木△小野昭五 王子町△江藤実 金谷迫△安部雪雄 大石町△吉武真澄 明野東△平田恒之 岩田町△植木千恵子 王子町△朝来野アキエ 頭徳町△佐藤美恵子 向原東(鶴崎地区) △小今井隆子 東鶴崎△安部信行 皆春△藤本保横尾△加藤修市 松岡△後藤賢

△池辺治 河原内
 (植田地区) △薬師寺種夫 岡川△河野正則 富士見が丘△佐藤一雄 光吉台△朝来野作子 田尻△額賀征一 光吉新町△田北千賀子 富士見が丘△横山肇 口戸△桜田博行 寒田△辛島英子 富士見が丘△佐藤秀吉 鶴崎△北山治政 小野鶴新町△磯野△泥谷エキ子 緑が丘△鷺田美千代 田尻グリーンハイッ東(市外) △三浦俊治 別府市竹の内
 (県外) △杉原旭 神戸市長田区
篤志寄付
 △牧哲男 高松△スナックス スタンドさなえお客様一同 都町△吉村早苗 新川町△大分県立情報科学高校△津野逸馬 中判田△渡邊喜六 東大道
 以上1月5日受付分まで

吉野梅まつり

▷日時 2月14日(日) 午前10時～午後3時 ※雨天中止
▷場所 吉野梅園・吉野天満社
▷内容 野だて、琴演奏、吉野の棒術、佐柳の獅子舞、臥龍梅太鼓、臥龍梅音頭踊り、国分岩戸神楽
▷その他 駐車場が狭いので、路線バス(大分臼杵線)をご利用ください。 ※最寄りのバス停…梅が丘入口 (観光協会)



大分市の面積と人口

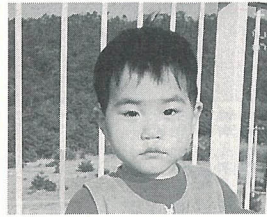

(皆春 三宮義博くん)

面積 359.88km²
人口 415,835人(+253人)
男 202,267人(+98人)
女 213,568人(+155人)
世帯数 149,404世帯(+30世帯)
(12月末の住民登録人口から(前月比))

能楽堂の催し

(〒870 牧緑町1番30号 ☎⑤5511)

催し物の名称	日 時	内 容	料 金
表千家同門会 月釜	2月11日(木) 午前10時～午後3時	表千家 茶 会	関係者 のみ
菊絃会 新春弾き初め	2月14日(日) 午後0時30分～4時	箏 曲	無 料
九州法曹 謡会	2月20日(土) 午前9時～午後5時	諸流派による 素謡・仕舞	関係者 のみ
大分喜多会 春のおさらい会	2月28日(日) 午前9時～午後5時	喜多流 素謡・仕舞	無 料

※2月1日から8日までは、館内工事のため休館します。

視聴覚センターの催し

(〒870 大石町一丁目3組 ☎④8616)

講座名	日 時	内 容	その他
サウンド スペシャル	2月7日(日) 午前10時 ～11時30分	レーザーディスクコンサート ・「ピアノ名曲集」アルド・チャコリニほか ・「モーツァルト イン ザルツブルグ」 ～モーツァルトの音楽をその当時の のコスチュームで楽しませます～	入場無料
お楽しみ 映画教室	2月13日(土) 午前10時 ～11時30分	いたずらっ子トム(アニメ) ひなまつり(アニメ) ブルドングんばる(児童劇)	入場無料

ナイスワークセミナー(女子再就職準備講習)

▷期間と時間 2月15日～19日 午前10時～午後3時
▷場所 県看護研修センター2階研修室
▷対象者 再就職を希望する女性 ▷料金 無料
▷内容 講話、実技実習、求職活動相談など
▷申込み・問合せ先 大分雇用促進センター (☎③5040) へ。

2月6日(土)放映
風と遊ぶ
～豊の国たこあげ大会～
2月13日(土)放映
冬の台所情報
～中央卸売市場～

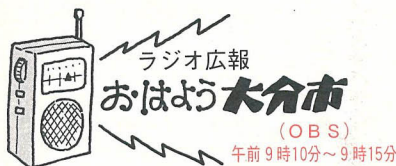
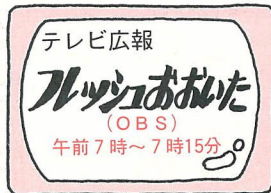

2月1日(月)放送
アフターファイブ
若さでトライ
～市立大分高等職業学校～

在宅福祉サービスセミナー

▷日時 3月5日(金) 午後1時～4時30分
▷内容 ・講演、懇談会 ・老人福祉施設などの見学
・介護機器の紹介
▷定員 30人(申し込み多数の場合は抽せん)
▷対象者 寝たきり老人の介護者または将来介護すると思われる人
▷料金 無料
▷申込方法 電話で2月15日までに福祉課 (☎③46111 内線1433) へお申し込みください。(福祉課)

歴史資料館の催し

(〒870 大字国分960番地の1 ☎④0880)

◎はた織り講座

▷日時 2月18日、19日、25日、26日、3月2日(5日間) 午前10時～午後1時
▷内容 テーブルクロス製作
▷定員 10人(申し込み多数の場合は抽せん)
▷受講料 無料
※ただし、材料費(3,000円程度)は実費負担
▷申込方法 往復はがきに住所、氏名、電話番号を記入のうえ、2月12日までに歴史資料館へお申し込みください。

◎歴史を映画でみる会

▷日時 2月28日(日) 午前11時、午後1時、3時(3回上映)
▷内容 「和鋼風土記」「花開く王朝文化—清少納言と紫式部」
▷場所 歴史資料館講座室
▷料金 無料

新春バドミントン大会

▷日時 2月11日(木) 午前9時～
▷場所 南大分体育館
▷種目 ・小学校5年生以下シングルス ・小学校6年生以上シングルス ・ファミリー(親子)ダブルス(親は未経験者、子は小学生)
▷参加資格 市民
▷参加料 1人500円(当日徴収します)
▷申込方法 はがきに参加種目、住所、氏名、電話番号を記入のうえ、2月8日までにバドミントン協会島田勉(〒870-01 明野東四丁目6番5号 ☎⑤82564) へ。(体育保健課)