

市報

大分県

4.4.15

No.1099

編集と発行

大分市荷揚町2番31号

大分市秘書広聴室広聴広報課

(☎34-6111)



グループさん

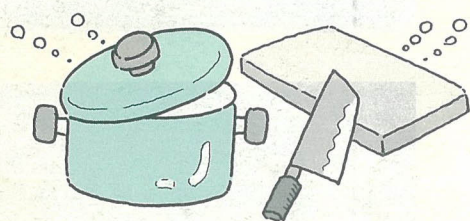

コンパルホール調理実習室で自慢の腕を振るうのは、“クッキングスクール”の皆さん。毎月第1木曜日、林美紀先生の指導で家庭料理を中心に勉強している。

会員は現在50人。20代から60代までと年齢はさまざまだが、だれとでも友達感覚で話のできる和気あいあいの教室。

「雰囲気がいいので長く続けていけます。おかげで、料理の好き嫌いがなくなつたし、腕もあがりました。いつ結婚してもだいじょうぶかな」と、代表者の松尾朱美さん。

明るくにぎやかな話し声にまじって、グツグツと音をたてていたなべも、そろそろ出来上がり。おいしそうなおいが部屋中に立ちこめてきた。

大分市平和都市宣言

世界の恒久平和は、人類共通の願いである。

しかるに、近年、核軍備の拡張は依然として続けられ、世界平和と人類の生存に深刻な脅威をもたらしている。

我が国は世界最初の核被爆国であり、広島、長崎のあの惨禍を再び繰り返さないように、核兵器の恐ろしさ、核兵器の廃絶を全世界の人々に訴え続けていかなければならない。

大分市は、日本国憲法に掲げられている恒久平和の理念に基づき、非核三原則を守り、大分市民の平和と安全のため全力を尽くすことを誓い、ここに「平和都市」とすることを宣言する。 昭和59年12月24日

情熱

実行

個性と魅力

平成4年度

- 4年度の主な事業
- ◎大分駅周辺総合整備事業
 - ◎アクセス道路(庄の原佐野線)の整備
 - ◎弁天終末処理場、原川終末処理場の増設
 - ◎坂ノ市など4地区の区画整理事業の推進
 - ◎活き粋大分まちづくり事業
 - ◎商店街活性化アクティブ21プラン
 - ◎ごみ減量・リサイクル推進事業

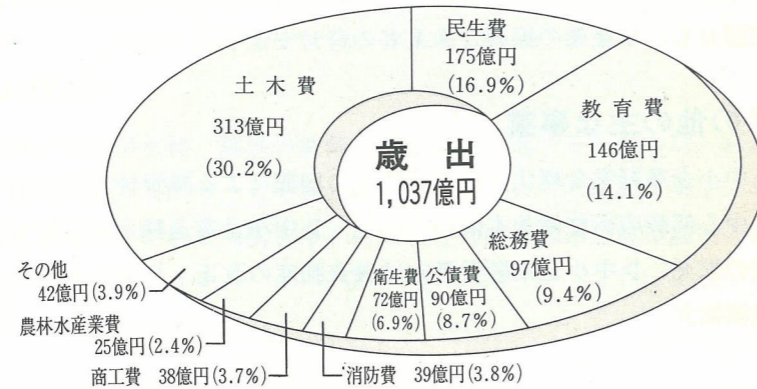

緑あふれる快適な都市

下水道

管渠の布設を積極的に推進し、普及率の向上に努めるとともに、家庭などから公共下水道への接続を促進するため、改造工事に対する助成金の増額や融資制度の充実を図ります。

さらに、引き続き弁天終末処理場の増設工事を行うほか、新たに原川終末処理場の増設を行います。

市営住宅の整備

東明野団地10階建高層住宅120戸を完成させるとともに、羽田住宅、浜住宅、川床住宅、および国分団地を中高層住宅に建て替えるほか、小池原住宅などの外壁改修工事を行います。

また、既存住宅の維持補修工事も積極的に実施します。

ごみ減量とリサイクル

生ごみ処理容器によるごみ減量作戦をはじめ、再資源化、再利用のため牛乳パック、空き缶などの回収を行うほか、資源ごみの分別回収のモデル事業所の指定、さらには流通業界へ過剰包装自粛やごみ分別回収協力の要請を行います。

その他の主な事業

- ▷合併処理浄化槽設置整備事業の補助対象規模および区域の拡大
- ▷廃油回収石けん再生ミニプラントの貸与
- ▷空き缶リサイクルカーの導入
- ▷上野丘公園建設の推進
- ▷防災行政無線システムの導入
- ▷救急救命士の養成
- ▷交通安全フェアや交通安全教室の開催



整備が進む公共下水道



東明野団地完成予想図

大分を

にあふれる都市

予算総額1,754億円

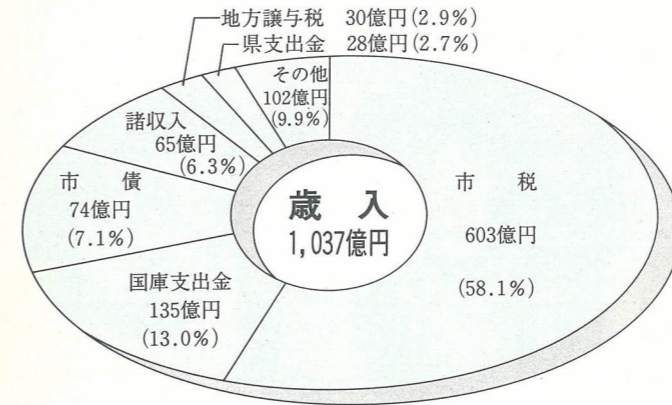

平成4年度一般会計
歳入・歳出予算

3月5日から開かれた第1回定例市議会で、4年度予算が決まりました。

一般会計は、1,037億円で、当初予算としては初の1,000億円台に乗り、これに特別会計717億円を合わせると、総額1,754億円となります。

そこで今回は、市政の各分野における主な施策を紹介いたします。(数字は概数)

生きがいと心のふれあいのある都市

高齢者福祉

在宅福祉援護に加え、デイサービス事業やショートステイ事業など施設も活用した施策に取り組むほか、市民いこいの家(やすらぎ)を利用したひとり暮らし老人の交流事業を行います。

また、各種講座や教室を開催するほか、シルバー人材センターの活用により生きがいの確保と社会参加の促進にも努めていきます。

心身障害児者福祉

家庭奉仕員派遣事業やガイドヘルパー派遣事業、福祉タクシー事業などを実施するとともに、心身障害者福祉手当の支給や医療費の助成も行います。

児童・母子福祉

保育所の施設整備に加え、私立認可保育所とも連携をとりながら、引き続き3歳未満児の保育料の軽減措置や家庭児童相談、すこやか育児相談事業を実施します。

また、母子、寡婦資金の貸し付けや母子家庭などに対する医療費の助成も引き続き実施します。

その他の主な事業

- ▷校区、自治区老人いこい室建設費の補助
- ▷地域で開催される敬老会への助成金増額
- ▷障害者福祉のつどいや精神薄弱児者交流会
- ▷親子ふれあい事業
- ▷精神薄弱者通所訓練所「ホルト園」の増改築
- ▷消費者保護対策の推進



デイサービス

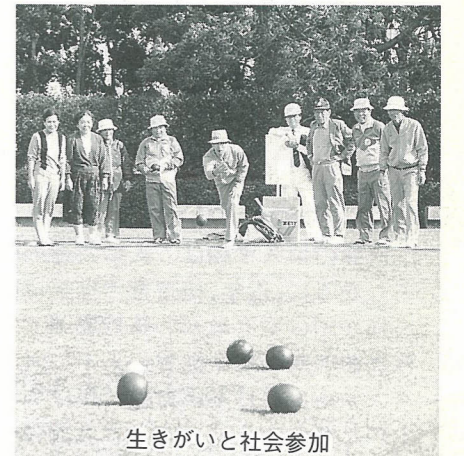

生きがいと社会参加



豊かな生活を支える

商店街活性化推進事業

アクティブ21プラン（商店街活性化推進事業）に取り組み、市民各界各層の代表で組織する懇話会の設置をはじめ、商店街が維持管理している照明灯の電気料金の一部助成、商店街の組織化に対する助成を行います。



農業の振興

農道および用排水路、圃場の整備を積極的に推進するとともに、経営規模の拡大を図りながら一方ではオオバ、ミツバなどの施設野菜やいちじく、みかんなどの施設果樹を中心に生産性の高い都市近郊型農業の確立に向けて取り組みます。

心の豊かさの育つ都市

学校教育の充実

プレハブ教室の夏場における環境整備のため、プレハブの普通教室に冷房機を設置します。

また、中学校の情操教育などのより一層の充実を図るため、各学校ごとに個性ある「一校一特色づくり」に向けた活動を展開します。

市民スポーツの振興

各種公認、公式大会などに幅広く使用されている市営陸上競技場を、身体障害者の方々の利用も配慮したエレベーターの設置やスタンド改修、室内雨天練習場の新設など大規模に改造します。

また、日岡球場ナイター設備についても、改修を行います。



社会教育の振興

大分西部公民館の建て替えに着手するのをはじめ、植田公民館の視聴覚室改修や校区公民館・自治公民館建設費補助金も措置します。

また、若者の意見を市政に反映させる「大分ヤングネットワーク21」事業を新たにスタートさせます。

その他の主な事業

- ▷シティモニター制度
- ▷（仮称）市立第2少年自然の家建設
- ▷故福田平八郎画伯の顕彰碑建立
- ▷府内城にかかわる遺品調査や関連文献調査
- ▷日中友好都市卓球カーニバルに大分市、武漢市による編成チームが参加
- ▷オースチン市親善訪問団を招へい



活力ある都市

水産の振興

並型魚礁やスラグ魚礁の沖合投入を積極的に行うとともに、漁場に適応したアユやカレイ、ウナギの稚魚の放流を行います。

また、大分市白木、大分市西部、大分、三佐の市内4漁協が合併し、4月から大分市漁協としてスタートしましたが、組織の育成強化に向け支援をし、水産業の振興と漁業者の経営安定を図ります。

その他の主な事業

- ▷中小企業経営合理化資金の預託額の増額による融資枠の拡大
- ▷大分市中心部商店街整備基本構想の策定
- ▷中小企業退職金共済掛金補助制度の拡充
- ▷中小企業勤労者向け融資制度の改正
- ▷大分七夕まつりの規模拡大



都市の活動を支える機能的な都市

市街地整備

大分駅高架化の早期実現に向け、関係機関へ強力で働きかけると同時に、引き続き連続立体交差事業および新都市拠点整備事業など、県の調査に対する負担金を支出するほか、大分駅南地区区画整理事業調査の具体的な取り組みを進めていきます。

道路整備

九州横断自動車道の大分別府間が開通の運びとなることから庄の原佐野線については、大分インターチェンジから国道210号椎迫入口交差点間の早期完成に向け取り組みます。

また、単独事業として道路新設改良、舗装および交差点改良についても増額の措置をし、積極的に整備を行います。

行政事務のシステム化

市民税、固定資産税をはじめ国民健康保険、国民年金などの各事務のオンラインシステムをスタートさせるほか、新たに土木・下水道積算システムの開発なども進め、市民サービスの一層の向上と事務処理の効率化を図ります。

その他の主な事業

- ▷坂ノ市、下郡、三佐、横尾の各区画整理事業
- ▷城原地区の区画整理に向けた現況調査
- ▷中尾川ほか5河川、尾崎水路ほか10水路の改修
- ▷高江ニュータウン1号線高江大橋の建設着手
- ▷在宅老人コミュニケーションシステムの拡充

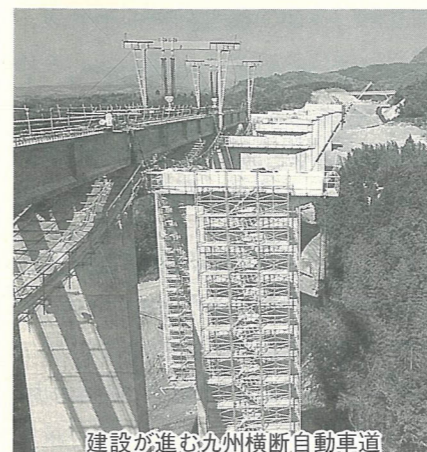

4年度

あなたの固定資産税は…

前納は4月28日まで

4年度の固定資産税と都市計画税が決まりました。今年、評価替えの次年度ですので、評価額は原則として前年度と同じです。

しかし、土地は3年度から3年間、負担調整をしていますので、4年度はその調整分だけ税負担が増えています。

家屋は3年中に新・増築や取り壊しをしていなければ、評価額の増減はありません。なお、これまで新築住宅の軽減適用を受け、過去3年間または5年間固定資産税を2分の1に軽減されていた住宅は、4年度からその適用がなくなりますので、前年度と比べ税額が高くなっています。

固定資産税とは

固定資産税とは、毎年1月1日現在で、土地、家屋、償却資産（これらを固定資産といいますが）を所有している人に、その固定資産の価格を基に算定される税額を、その所在する市町村に納めていただく税金です。

税額の計算方法

固定資産税および都市計画税は、それぞれの課税標準額（税金を計算する基となる額）に、固定資産税は100分の1・都市計画税は100分の0.25の税率をかけて求めます。

課税標準額の求め方

- ①人の住む住宅が建っている土地(住宅用地)は、課税標準額の特例が適用されています。住宅1戸につき200平方メートルまでの課税標準額は、評価額の4分の1、また200平方メートルを超える部分については、評価額の2分の1となります。
- ②負担調整措置は、3年に1回の土地の評価替えに伴う税負担を緩和するための措置です。この措置によって、毎年徐々に評価額に基づく税負担に近づくこととなります。
- ③個々の土地に対して適用される負担調整率は、上昇率に応じて、別表の中から求めます。
- ④「家屋」家屋の課税標準額は、次のようにして求めます。
- ①国の基準を基にして家屋の再建築費評点を求めます。
- ②建築後の経過年数で、減点補正をします。
- ③これに、評点1点当たりの価額をかけて求めた額が平成4年度の評価額です。
- ④家屋は、評価額が通常そのまま課税標準額となります。

新築住宅は税額を軽減

3年間に新築された住宅で、次の要件にあてはまる場合は、居住用部分の床面積のうち100平方メートルまでの部分について、固定資産税が一定の期間2分の1に減額されます。

床面積要件 居住部分の床面積が40平方メートル(一戸建て以外の貸家住宅は35平方メートル)以上、200平方メートル以下であること。

ただし、併用住宅・共同住宅は、1棟の2分の1以上が居住部分であること。マンションなどの区分所有の家屋は、専有部分の2分の1以上が居住部分であること。

価額要件 1平方メートル当たりの評価額が次の額以下であること。
木造住宅…9万7,000円、
簡易耐火構造住宅…12万5,000円

問い合わせ先

納税通知書の内容について不明な点がありましたら、本庁管内の人は資産税課(☎6111内線1261~1270)、鶴崎・大在・坂ノ市支所管内の人は東部資産税事務所(☎2111)、植田・大南支所管内の人は西部資産税事務所(☎1406)へお問い合わせください。

読み取るものです。汚し折り曲げたりせず、そのまま金融機関に提出してください。

納税通知書の様式が変わりました
今年度から納税通知書がOCR用紙の8枚つづりになりました。OCRとは、機械で文字を読み取るものです。汚し折り曲げたりせず、そのまま金融機関に提出してください。

00円、耐火構造住宅…15万3,000円
減額期間 木造住宅および2階建て以下の非木造住宅…3年間
3階建て以上の中高層耐火住宅…5年間
「ご存じですか」前納報奨金
1年分をまとめて、最初の納期限までに前納されますと、前納報奨金を受けられます。
詳しくは、納税通知書の裏面をご覧ください。

計算例

◆家屋(3年新築で125㎡の木造住宅、評点数10,000,000点の場合)

10,000,000 × 0.8 × 0.95 = 7,600,000円
(再建築費評点数)(経年減点補正率)(1点当たりの価額)(評価額=課税標準額)

<固定資産税>

7,600,000円 × $\frac{1.4}{100}$ (税率) = 106,400円…通常の固定資産税額

ただし、この家屋の場合は平成4年度から3年間税額が $\frac{1}{2}$ に軽減されます。(軽減の対象となる面積は100㎡までです)

7,600,000円 × $\frac{100\text{㎡}}{125\text{㎡}} \times \frac{1.4}{100} \times \frac{1}{2} = 42,560$ 円…軽減される税額

106,400円 - 42,560円 = 63,840円…軽減後の税額

<都市計画税>

7,600,000円 × $\frac{0.25}{100}$ (税率) = 19,000円…都市計画税額

※都市計画税については、新築住宅の軽減はありません。

(別表)住宅用地の負担調整率

評価上昇割合	負担調整率
1.27倍以下	1.05
1.27~1.43	1.075
1.43~1.6	1.1
1.6~2.0	1.15
2.0~2.4	1.2
2.4~3.0	1.25
3.0超	1.3

負担調整率は(別表)のほかに下記のとおりに区分されます。

- (イ) 法人所有の住宅用地以外の宅地
- (ロ) その他の宅地等
- (ハ) 農地

◆土地(200㎡の住宅用地の場合)

評価額が3年度の評価替えで400万円から500万円(上昇率1.25倍)となった場合

<固定資産税>

4年度課税標準額は、次の①または②のいずれか少ない額になります。

①4年度価額から求めた場合

$$5,000,000\text{円} \times \frac{1}{4} = 1,250,000\text{円}$$

②負担調整措置から求めた場合(負担調整率は別表より1.05)

$$4,000,000\text{円} \times \frac{1}{4} \times 1.05 \times 1.05 = 1,102,500\text{円}$$

したがって税額は②から

$$1,102,500\text{円} \times \frac{1.4}{100} \text{ (税率)} = 15,400\text{円} \dots \text{固定資産税額}$$

<都市計画税>

この場合も前記と同様にして

①4年度価額から求めた場合

$$5,000,000\text{円} \text{ (4年度価額)} = 5,000,000\text{円} \text{ (課税標準額)}$$

②負担調整措置から求めた場合(負担調整率は別表より1.05)

$$4,000,000\text{円} \times 1.05 \times 1.05 = 4,410,000\text{円}$$

したがって税額は②から

$$4,410,000\text{円} \times \frac{0.25}{100} \text{ (税率)} = 11,000\text{円} \dots \text{都市計画税額}$$

※都市計画税については、住宅用地の特例は適用されません。

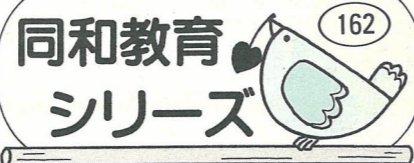

身近な人権問題(その4)

「〇〇団地より△△団地の方が…」

自分本位の考えや伝聞などにより、「この団地よりあの団地の人って協調性がないんだって…」など、住んでいるところで人を決めつけ、相手を傷つけているようなことはないでしょうか。

憲法には、住む場所により差別されないことが規定されています。

わたしたちは、居住場所にこだわることなく互いに相手を理解し合い、明るい地域づくりに努めたいものです。



こんにちは
▼アンニョン・ハシムニカ、ソウル
▼～大分市民海外文化交流の翼～

3月21日から23日まで、市民154人が、「大分市民海外文化交流の翼」で韓国を訪問。

韓国民俗村やソウルオリンピックスタジアム、日本陶器のルーツと言われる利川陶芸村などを見学しました。

また、加賀助役を団長とする公式訪問団6人は、韓国観光公社やソウル市文化観光局を訪問。大分—ソウル間の旅行客増加について意見交換をしました。

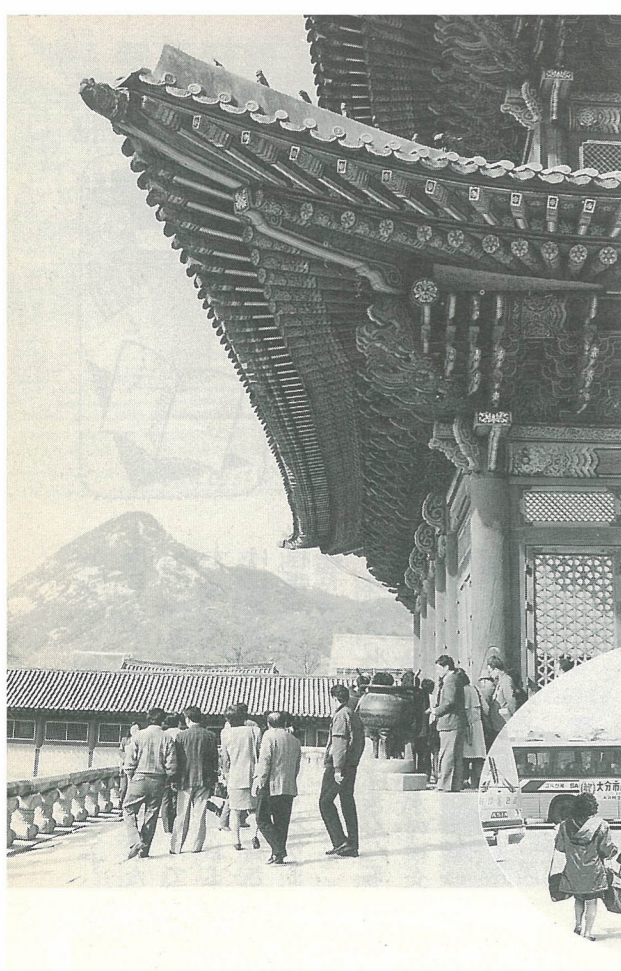

▶1年の成果 ご覧あれ
～コンパル春まつり～

3月21日、22日の両日、コンパル春まつりが開催されました。文化・スポーツ教室生が、日ごろの学習成果を発表したのはじめ、ビデオ劇場やお菓子バザー、トレーニング室の無料開放など、コンパルホールは終日歓声に包まれていました。



カメラアイ

◀118年の歴史に幕
～河原内小学校閉校式典～

3月29日、河原内小学校で閉校式典が行われ、118年の永い歴史に幕を閉じました。閉校式典には、在校生26人をはじめ、地域の人たち約200人が出席、118年の歴史を振り返りながら、思い出いっぱいの学校に別れを告げました。

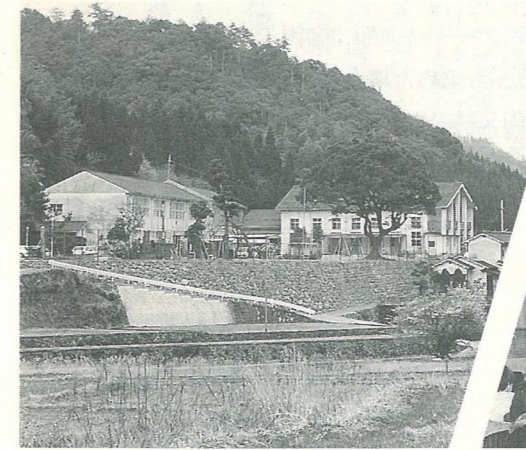

▶これからもお元気で
～100歳祝福訪問～

3月25日、辻の櫻井カツさんが、100歳の誕生日を迎えました。誕生日には、市から祝福状と百歳祝福人形「しあわせ」を贈り、長寿を祝いました。



まだ作品は7点ですが、将来ヨーロッパで個展を開き、日本の左官の腕を世界にとどろかせるのが夢です。

第二桃園団地 後藤 五郎
 鏝絵は日本独自のレリーフ技法で、しつこい鏝で盛りあげ、着色して仕上げます。もともと民家の雨戸や土蔵の入口の壁などに七福神や鶴亀などを浮き彫りにしたのですが、今ではすっかり見られなくなってしまいました。わたしは左官として、こうした先人の文化を継承したいと思い、15年前からいろいろと研究して、やっと昨年から余暇を利用して、制作にかかることができました。自作の面板を下地に、絵画風に仕上げたのはわたしの工夫です。

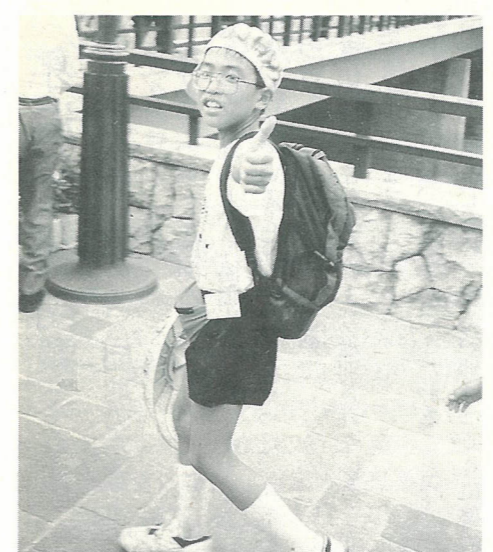
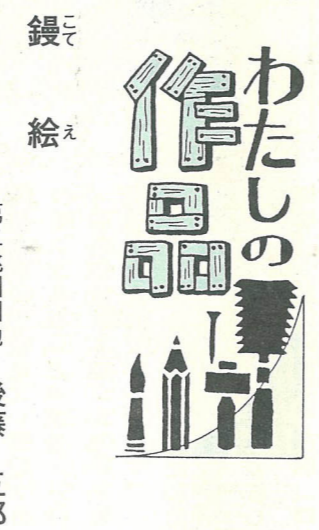

歩くことへのちよう戦
 明野西小6年 内田 泰
 今年の2月に、ナイトハイクという34キロ歩く大会に出ました。雪の中を、竹田から阿蘇まで、夜7時からつやで歩きました。とても寒く、足が痛くて、おまけに眠くてつかれて、なんでこんなに歩かないといけないのかと思いつながら歩いたのです。でも、ゴールに着いた時、「やったあー」という気持ちと、星がとてもきれいに感じました。ほくのお父さんも歩くのが大好きです。「今度は田舎の熊本まで歩くぞ」と言いました。「えー、そんなのできるかなあ」と思ったけど、多くの記録をのばせるチャンスかなとも思っています。

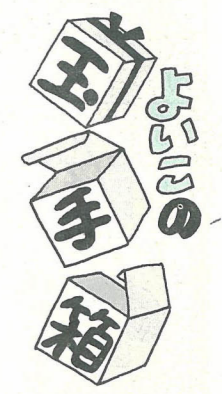

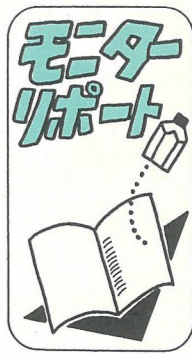

川をきれいに

皆さんこんにちは。僕は在の川に住む一匹のフナです。20数年前までは大変きれいな小川で、水すましさんやメダカ君と泳いでいました。川にはフナのお父さん、お母さん、それにサギ鳥の親分もいました。



公害モニター
大 羽田野恵美子

かになり、食べ残しや調理くず、汚れた水を思いっきりよく僕たちの住みかたに流してくるんです。今ではヘドロがたい積、おまけに葎が川いっぱい道の高さ程背のびして群生してあります。

あるグループのおばさんたちが、役所のお兄さんと水の検査をしてくれました。なんと、魚の

住める基準値をはるかに上回るデータ。僕たちが住めなくなることは、人間だって同じこと。川は魚と人間の共有の財産。僕たち魚だってやさしい水辺環境の中で生きる権利があるよな。

でも、そんな僕たちの世界にも、少しだけ明るいニュースが伝えられています。あまり遠くないうちに公共下水道ができるらしいよ。その日の来るのを楽しみに、今日もまた汚れた川の見回りをしよう。

何気なく、流した煮汁に川が泣く

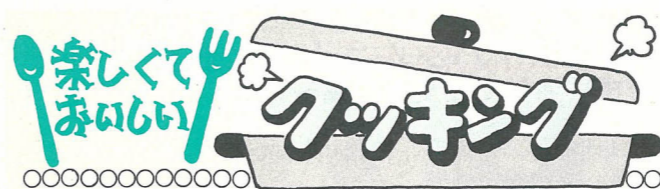

市学校給食おかず献立お母さんのアイデア展合同新聞社賞作品
いかのげそきんぴら



◎材料（4人分）

- いかの足 200g
- ごぼう 120g
- にんじん 80g
- とうがらし 少々
- 砂糖 大さじ1
- 濃いしょうゆ 大さじ2
- 酢 ●油

◎作り方

- ①いかの足を1本1本切り離し、3cmに切り、熱湯をかけ、においをとっておく。
- ②ごぼうもいかと同じ長さに切り、酢水につけ、あく抜きをし、にんじんも同様に切る。
- ③鍋に油を入れ、ごぼう、にんじんをよくいため、水、砂糖、しょうゆで調味し、いかを入れさっと火を通す。
- ④とうがらしの小口切りを加え、仕上げする。



富士見が丘
梶原真優美さん

ワンポイント

調味し、最後にいかを加え、さっと仕上げると、いかの身が固くならず、おいしくいただけます。



舞鶴町
ジュリー・デヴァインさん

◎アースデイとはどんな日ですか？

毎年4月22日に、世界中でいろいろな人たちが地球環境について様々な催しをする日です。だからわたしはこの日を「地球の良いことも悪いことも考えよう」という日だと思っています。

◎具体的にはどのようなことが行われているのですか？



今年の準備会議

◎問題が大きすぎるのでは？

確かにオゾン層の破壊など問題が大きいです。何もできないと考えるのですが、わたしたちは自分の生活の中でできることをみんなに知らせたいのです。そして、地球は美しい、人生は楽しい、ということのアピールしたいのです。

4月25日 (土)	○午後1時 パレード (大分駅前～トキハ) ○午後3時 パネルディスカッション ▷テーマ 「環境と生活」 ▷場所 コンパルホール4階アートルーム
4月26日 (日)	○正午～午後5時 大分駅イベントプラザ ・リサイクルバザー ・アースデイの作品展示 ・コンサート ・自然食品の販売など



甲種防火管理講習会を開きます

- ▽月日 5月28日(木)、29日(金)
- ▽場所 消防局(舞鶴町一丁目1番1号)
- ▽受付期間 4月24日～5月13日
- ▽申込方法 テキスト代4,000円と顔写真1枚(3センチ×3センチ)を添えて、消防局予防課へお申し込みください。

「ごみ座談会」を開きます

※詳しくは、消防局予防課(☎2187)へ。
町内会や婦人会などの集まりの際、ごみの正しい出し方やリサイクルの仕方など、職員が向き、説明を行います。地球環境に大きな影響を及ぼすごみ問題の意見交換を通じて、ごみの減量や町の美化を目指しませんか。
▽申込み・問合せ先 清掃業務第1課(☎346111内線1540)へ。



今年度から市では、「ごみ減量・リサイクル運動」の推進のためいろいろな事業を計画しています。そこで、今回から毎月1回シリーズでこの運動を紹介していきます。

今、なぜ「ごみ減量・リサイクル運動」が必要か

第1に、埋立場(最終処分場)の問題があります。関東地方の各都市では、埋立場があと1～2年で、関西地方でも7～8年で一杯となるため、なるべく長く使っていくにはどうしたらよいかを真剣に考えています。



第2に、法的整備がなされたからです。いったん使用したものをもう一度資源として利用するため、特に産業界が行わなければならないことを決めた「再生資源の利用の促進に関する法律」の施行、「廃棄物の処理および清掃に関する法律」の改正が昨年なされ、全国的な廃棄物の減量化再生利用によるリサイクル推進がうたわれました。

第3に、地球上にある資源や環境を守るためです。「もの」の大量消費とそれに伴うエネルギーの利用が、資源の浪費と種々の環境問題を引き起こしています。例えば紙について言えば、その大量消費による森林の伐採により二酸化炭素の吸収がなされなくなり、地球の温暖化が進行しています。このように「ごみ減量・リサイクル運動」には、いろいろな問題が含まれているのです。シリーズを通して、わたしたち一人ひとりがごみ減量とリサイクルについて考えていきましょう。

移動図書館巡回日程

(5月13日以降は5月1日号で掲載)

月日	巡回場所	時間
5月12日(火)	八ヶ久保	午前10時～10時30分
	東上野中央公民館	午前10時40分～11時10分
5月8日(金)	数戸西町第1集会所	午後2時～3時
	山九横尾駐車場	午前10時～11時40分
5月7日(木)	二目川鉄原アパート	午後2時～3時
	城南団地南町集会所	午前10時～11時40分
5月7日(木)	王ノ瀬公民館	午後2時～3時
	城原第1児童公園	午前10時～11時40分
5月7日(木)	富士見が丘(アオテオ第1児童園)	午後2時～3時
	葛木団地	午前10時～11時40分
5月7日(木)	久保山町	午後2時～3時
	明野南一丁目集会所	午前10時～11時40分
5月7日(木)	長谷町公民館	午後2時～3時
	牧公民館	午前10時～11時40分
5月7日(木)	ふじが丘山手区東子供公園	午後2時～3時
	丹生公民館	午前10時～11時40分
5月7日(木)	上久所公民館	午後2時～3時
	明野高尾二丁目第1児童公園	午前10時～11時40分
5月7日(木)	川添九石社宅	午後2時～3時
	農協川添支所	午前10時～11時40分
5月7日(木)	大津町三丁目集会所	午後2時～3時
	小池原市営住宅	午前10時～11時40分
5月7日(木)	猪野団地	午後2時～3時
	明野西一丁目第4集会所	午前10時～11時40分
5月7日(木)	上り尾(若杉氏宅前)	午後2時～3時
	大南支所	午前10時～11時40分
5月7日(木)	明野北町第7集会所	午後2時～3時
	明野北町第7集会所	午前10時～11時40分

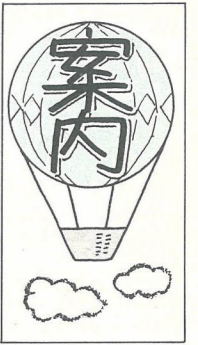

燃やせない家庭ごみの収集 日程表は届きましたか

4年度の燃やせないごみ収集日程表を、自治委員さんを通じて配布しました。
台所など見やすい所には、ごみの正しい分け方、出し方にご協力ください。

なお、転居などでまだ受け取っていない人は、市民課、各支所、明野出張所に用意してありますのでお受け取りください。
(清掃業務第1課)

プリアールジャギ教室生 を募集します

▽期間と時間 4月16日～6月25日 毎週木曜日 午前10時30分～正午
▽場所 南大分体育館
▽対象者 市内に居住する女性(年齢は問いません)
▽会費 入会金1,000円 月会費2,000円
▽申込方法 電話で市丸恭子(田中町16組の1 ☎④142)へお申し込みください。
(体育保健課)

都市計画道路事業計画変更 認可を受けましたので縦覧 します

▽都市計画道路の名称 萩原田原線
▽縦覧場所 街路課
▽縦覧期間 6年3月31日(街路課)

南大分スポーツパークのテ ニスコートをご利用くださ い

南大分スポーツパークのテニスコートが完成しました。4月15日から使用できます。
▽使用時間 午前9時～
▽休場日 毎週月曜日(当日が祝日のときは翌日)および12月28日～1月3日
▽使用料 1面1時間 50円
▽申込み・問合せ先 南大分体育館(☎⑦010)へ。

青年海外協力隊員を募集 します

▽応募資格 20歳から39歳までの男女
▽募集期限 5月31日(日)
▽選考試験 ○1次(筆記試験)：技術、英語、協力隊員適性テスト ○2次(面接試験)：個人面接、技術面接、健康診断
▽派遣期間 原則として2年間

▽派遣職種 農林水産、加工、保守操作、土木建築、保健衛生、教育文化、スポーツの7部門約150職種
▽派遣先 アジア、アフリカ、中近東、中南米、南太平洋の開発途上国
▽募集説明会日時と場所
●4月24日(金) 午後6時30分～
コンパルホール305会議室
●5月20日(水) 午後6時30分～
コンパルホール304会議室
▽問合せ先 県民生活課(☎①111内線2355)へ。
(社会教育課)

南大分スポーツパークの移 動屋根式プールをご利用 ください

南大分スポーツパークの移動屋根式プールが5月1日からオープンします。
▽プール開放期間 5月1日午後1時～10月15日
▽利用時間 午前10時～午後7時
▽休館日 毎週月曜日(当日が祝日のときは翌日)
▽利用上の注意 ①小学校4年生以下と午後5時以降利用する小・中学生は保護者同伴とします。
②水泳帽を必ず着用してください。

▽使用料 大人：1000円 高校生：50円 幼児、小・中学生：30円 (南大分体育館)
▽対象企業 新技術、新製品などの研究開発および企業化を実施しようとする具体的計画のある、創業後10年以内または新事業進出後10年以内の中小企業
▽助成金額 ○研究開発：1企業につき500万円以内(ただし、研究開発対象費用の2分の1以下) ○人材育成：1企業につき100万円以内(ただし、出向研究に必要な費用の2分の1以下)
▽受付期限 8月31日(月)
▽応募・問合せ先 (財)九州・山口地域企業育成基金(☎092(723)2391)へ。
(商工労政課)

研究開発・人材育成費を助 成します

▽対象者 市内で3年以上営業している中小企業者
▽使用目的 設備購入資金(対象企業ごとに定められた設備)
▽貸付金額 1,000万円以内(必要資金の70パーセント以内)
▽利率 無利子
▽返済期間 6年以内

中小企業設備近代化資金を お貸しします

▽対象者 県内で1年以上事業を継続し、県税を完納している中小企業者または中小企業者の団体(法人に限る)
▽補助金の使用目的 新製品、新技術の開発費
▽補助金額 100万円～500万円(ただし、補助対象経費の3分の2以内)
▽受付期限 5月31日(日)
▽申込み・問合せ先 県産業振興課(☎③1111内線2617)へ。
(商工労政課)

労働保険料の申告、納付は 5月15日までに

労働保険(労災保険と雇用保険)の年度更新手続きの期限は、5月15日です。
労働保険に加入している事業主は、期限内に必ず申告、納付してください。
※詳しくは、県雇用保険課(☎⑦906)へお問い合わせください。

県地域産業技術改善費補助 金交付希望者を募集します

▽申込期間 5月1日～31日
※申込用紙は4月15日から配布します。
▽申込み・問合せ先 商工労政課(☎③1111内線1615)へ。

ママさん計量大会

▽日時 6月14日(日) 午後1時～4時
▽場所 コンパルホール(5階)体育室
▽定員 50チーム(先着順)
▽チーム編成 1チーム4人
▽参加資格 市内に居住する主婦
▽競技内容 日常生活に関連のある長さ、重さ、体積など身近な計量に対する関心度、正確度をチーム対抗で競技します。

▽申込方法 はがきにチーム4人全員の住所、氏名、年齢および代表者の電話番号を記入のうえ、5月15日までに商工労政課(〒870 荷揚町2番31号 ☎④6111内線1612)へお申し込みください。
▽その他 運動のできる服装と運動靴をご用意ください。(商工労政課)

能楽堂の催し(☎⑤5511)

催し物の名称	日時	内容	料金
観世流	4月26日(日)	能楽堂謡曲、仕舞教室生による	無料
大分謡曲協会	午前9時30分～午後5時	素謡、仕舞大会	

高年齢者技能開発講座(造園)

▽期間 5月～5年3月
▽場所 大分高等技術専門校(大字下宗方1035番地の1)
▽対象者 60歳以上で、講座の全課程に参加する意欲のある人
▽定員 30人
▽内容 剪定などの基本的な作業と庭園の簡単な管理作業ができる程度の技術と知識を習得します。
▽受講料 5,000円(ただし、労災保険は自己負担)
▽申込方法 電話で、4月28日までに大分高等技術専門校(☎④3411)または県職業能力開発課(☎③①111)へお申し込みください。(商工労政課)

みんなのスポーツデー(5月5日)

☆県立総合体育館(午前10時～午後4時)
○ニュースポーツ・ワールド…ミニバレーボール、ユニホックほか
○ちびっこオリンピック(当日受付可)
・ユニカール(室内カーリング)…3人1組
・ゲームワールド5…個人戦
○その他…バドミントン、卓球、トレーニング、少年剣道、チャレンジコーナー(一輪車、ペロックほか)
☆県立荷揚町体育館(午前9時～午後4時)
○バドミントン、卓球
☆県立駄原庭球場(午前9時～午後4時)
○テニス、ソフトテニス
▽その他 運動着、室内専用シューズ、テニスコート用シューズ、ラケットを各自で準備してください。
▽問合せ先 県立総合体育館(☎⑤1511)、県立荷揚町体育館(☎③4614)、県立駄原庭球場(☎④4222)へ。(体育保健課)

弓道教室

▽期間と時間 5月11日～7月20日(21回) 毎週月・金曜日 午後1時～3時
▽場所 大洲総合運動公園弓道場
▽対象者 初心者(15歳以上)
▽定員 40人
▽参加料 6,000円
▽申込方法 往復はがきに住所、氏名、年齢、性別、電話番号を記入のうえ、4月30日までに鈴木武昭(〒870 大道町二丁目8番43号 ☎④0508)へお申し込みください。
(体育保健課)



大分体操教室

▽期間と時間 5月～5年3月 日曜日(月2回) 午前9時30分～11時
▽場所 コンパルホール体育室を主会場とする。
▽対象者 4歳から小学校6年生まで
▽定員 約70人(定員を超えた場合は抽せん)
▽参加料 年間12,000円 入会金4,000円(スポーツ傷害保険料を含む)
▽申込方法 4月26日(日)の午前9時30分から10時の間に、コンパルホール体育室で直接受け付けます。
▽問合せ先 市体操協会河野鈴子(☎④8339)へ。
(体育保健課)

ソフトバレーボール教室

▽期間と時間 5月14日～7月16日 毎週木曜日 午前9時30分～11時30分
▽場所 南大分体育館
▽対象者 市民(社会人)
▽定員 40人(定員を超えた場合は抽せん)
▽受講料 4,000円(スポーツ傷害保険料を含む)
▽申込方法 往復はがきに住所、氏名、年齢、電話番号を記入のうえ、4月25日(必着)までにバレーボール協会辛島正哉(〒870-11 田尻グリーンハイツ北区8組51号 ☎④5283)へお申し込みください。
(南大分体育館)

バウンドテニス教室

▽期間と時間 5月12日～7月14日 毎週火曜日 午後7時30分～9時30分
▽場所 南大分体育館
▽対象者 市民(社会人)
▽定員 30人(定員を超えた場合は抽せん)
▽受講料 4,000円(スポーツ傷害保険料を含む)
▽申込方法 往復はがきに住所、氏名、年齢、電話番号を記入のうえ、4月25日(必着)までにバウンドテニス協会泥谷勝行(〒870 古ヶ鶴二丁目5番27号 ☎⑤4161)へお申し込みください。
(南大分体育館)



結核・肺がん検診、基本健康診査、健康相談会

今年度から「レントゲン検診」の名称が「結核・肺がん検診」に、「成人病検診」の名称が「基本健康診査（基本健診）」に変わりました。

なお、検診内容など詳しくは、市報4月1日号をご覧ください。

戸次校区結核・肺がん検診、基本健康診査および健康相談会日程

月日	自治区	場所	時間
5月18日(月)	上川尾原	上り尾公民館	午前10時～11時15分
5月15日(金)	美園	美園団地集会所	午後1時30分～2時
5月14日(木)	戸次本町	大南公民館	午前9時30分～11時30分
5月13日(水)	影ノ木塔	大塔公民館	午後1時～2時
5月12日(火)	利光	利光公民館	午前10時～11時15分
5月11日(月)	佐柳	佐柳公民館	午後1時～2時
5月11日(月)	門嶺前	門前公民館	午前9時30分～11時15分
5月12日(火)	尾津留内	大内公民館	午後1時～2時30分
5月11日(月)	楠木生	楠木生公民館	午前9時30分～11時15分
5月11日(月)	備後	備後公民館	午後1時～2時
5月11日(月)	川床	川床公民館	午前9時30分～11時15分
5月11日(月)	自治区	自治区	自治区

胃検診

▽対象者 40歳以上の市民（ただし、勤務先などで受ける機会のある人は除く）

▽受付時間 午前9時～11時

▽料金 1,000円

▽その他 ①前夜10時から検診を受けるまでは、食事、水、茶など一切とらないでください。②上半身は、衣服が脱げるようにし、ボタン、チャックのない肌着を着てください。③健康手帳をご持参ください。④検診後下剤は多量の水とともに飲んでください。⑤他校区の人も都合

のよい会場で受診できます。

月日	場所	校区
4月23日(木)	戸次ショッピングプラザ	戸次
4月24日(金)	大南公民館	戸次
5月6日(水)	上野丘一丁目公民館	戸次
5月7日(木)	県立芸術短期大学	戸次
5月8日(金)	上野ヶ丘中学校	戸次
5月11日(月)	金池小学校	金池
5月12日(火)	金池小学校	金池

子宮がん検診

▽対象者 30歳以上の市民（ただし、勤務先などで受ける機会のある人は除く）

▽受付時間 午後1時～2時30分

▽料金 900円

▽その他 ①健康手帳をご持参ください。②他校区の人も都合のよい会場で受診できます。

月日	場所	校区
4月27日(月)	古国府公民館	豊府
4月28日(火)	豊府小学校	豊府
4月30日(木)	東浜一丁目公民館	津留
5月7日(水)	岩田町公民館	津留
5月8日(金)	津留校区公民館	津留
5月11日(月)	舞鶴小学校	津留
5月20日(水)	津留小学校	津留
5月21日(木)	津留小学校	津留

※ただし、肺がん検診の喀たん検査、胃検診および子宮がん検診を受ける人で、次の人は無料です。証明書を「ご持参ください」。

離乳食講習会

▽日時 4月28日(火) 午後1時30分～3時

▽場所 コンパルホール4階調理実習室

▽対象者 生後3カ月から6カ月児の保護者

▽募集人数 50人（先着順）

▽参加料 無料

▽内容 乳児の健康と栄養について（講義および試食）

▽申込方法 電話で保健衛生課（☎061111内線1556）へお申し込みください。

4年度難病特定疾患見舞金の申請を受け付けます

▽対象者 市民になって1年以上の人で、難病特定疾患にかかっている人

▽必要書類 ①本人の住民票

②診断書（または県の特定疾患医療受給者証）

③印鑑

④振込先と口座番号

▽支給額 年額1万2,000円

在宅者機能回復訓練事業をご利用ください

脳卒中の後遺症やその他の病気ににより身体の機能が低下している人に対し、機能を回復、維持するための訓練を行い、日常生活の自立を目的とします。

▽対象者 ①市内に居住する40歳以上で、身体の運動機能に障害のある人 ②医師が通所により機能回復訓練の効果が期待されると判定した人

▽場所 ①清流苑（大字種具144番地） ②百華苑（大字東上野1800番地）

▽内容 週に1～2回程度、各種運動療法器具などによる訓練

▽料金 無料

▽その他 訓練施設まで送迎します。

心身障害者タクシー利用券を交付します

4年度分の心身障害者タクシー利用券を交付します。該当する人は、福祉課、各支所、明野出張所で申請してください。▽対象者 ①身体障害者手帳の交付を受けている人で、視覚、下肢、体幹に1級または2級の

4年度飼い犬登録と狂犬病予防注射

▽対象の犬 生後91日（3カ月）以上の犬

▽料金 1頭につき4,580円（登録手数料2,100円、狂犬病予防注射料2,480円）

▽その他 ①当日は、犬の首輪をしっかりとつけ、制御できる人が会場に連れて来てください。②犬に異常がある場合は、注射前に獣医師へ申し出てくださ

い。③市から通知したはがき（通知はがきが届かなかった人は、

働きたい女性のための「 naisワークセミナー」受講生を募集します

▽日時 5月25日～29日 午前10時～午後3時

▽場所 ソフトパークセンタービル

▽対象者 結婚、出産などで家庭に入り、再就職を希望する女性で、全科目を通して受講できる人

善意の泉

お礼申し上げます。お名前を募集します。

▽内容 ①仕事をもつことについて考える ②職業や企業のことを知る ③仕事探しを準備する

▽募集人数 1コース約20人

▽受講料 無料

▽問合せ先 雇用促進事業団大分雇用促進センター（都町一丁目2番19号第一生命ビル2階 ☎5040）へ。

市へ

▽（株）第一興商大分営業所

▽社会福祉協議会へ

▽香典返し寄付

▽（大分地区）▽阿部三治 八幡

▽水内華子 金池南▽甲斐啓治

▽（株）第一興商大分営業所

▽（株）第一興商大分営業所

▽（株）第一興商大分営業所

▽（株）第一興商大分営業所

円（申請した翌月の末日に支給します）

▽申請先 保健衛生課または各支所、明野出張所

▽対象疾患名 ①スモン病 ②

③パーキンソン病 ④重症筋無力

症 ⑤多発性硬化症 ⑥再生不良性

貧血 ⑦サルコイドーシス ⑧

筋萎縮性側索硬化症 ⑨強皮

症、皮膚筋炎、多発性筋炎 ⑩

特発性血小板減少性紫斑病 ⑪

結節性動脈周囲炎 ⑫潰瘍性大

腸炎 ⑬大動脈炎症候群 ⑭

ビュルガー病 ⑮天疱瘡 ⑯脊

髄小脳変性症 ⑰クローン病

⑱劇症肝炎 ⑲悪性関節リウマ

チ ⑳パーキンソン病 ㉑原発

性アミロイドーシス ㉒後縦韌

帯骨化症 ㉓ハンチントン舞

踏病 ㉔ウイリス動脈閉塞症

㉕ウエゲナー肉芽腫症 ㉖特

発性拡張型（うっ血型）心筋症 ㉗

シヤイ・ドレーガー症候群 ㉘

表皮水疱症 ㉙膿疱性乾癬 ㉚

広範脊柱管狭窄症 ㉛原発性胆

汁性肝硬変 ㉜重症急性膵炎

㉝特発性大腿骨頭壊死症

今月の納税 固定資産税（1期） 国民健康保険税（1期） 納期限 4月30日(木) ※便利な口座振替をご利用ください。振替開始は申し込みの翌月からです。

- 椎迫▽小代武 舞鶴町▽利光アサエ 萩原▽河野哲 明礪▽上原康子 碩田町▽三ノ宮静子 大石町▽河野信吉 米良▽植木一義 浜の市▽佐藤フク 田室町▽高屋権義 豊町▽平石哲夫 弁天▽朝倉フミ子 明野法勝台▽安実コト 太平町▽野崎啓治 北下郡▽大久保裕三 勢家町▽北山美美子 千代町▽浅井国利 王子北町▽宇野隆士 スカイタウン高崎▽小畑絹枝 上野丘西▽川上良明 王子新町 (鶴崎地区)▽野上貴代志 猪野▽末光正則 松岡▽柴田敏武 迫▽首藤ツギ 東鶴崎▽幸松信男 小池原▽安部成一 松岡▽牧俊子 葛木 (大在地区)▽池邊幸雄 角子原 (坂ノ市地区)▽早川照行 細▽宮井利彦 里 (大南地区)▽宮崎博 中戸次▽那賀元次 中戸次 (種田地区)▽森和雄 富士見が丘▽今吉淳 田原▽平野妙子 敷戸東町▽広瀬定一郎 東野台▽渡辺恒雄 ふじが丘▽元浦妙子 椿ヶ丘▽河野暁子 寒田▽後藤良典 緑が丘▽竹下幸一 光吉台 (市外)▽真田公生 杵築市南杵築 (県外)▽伊東俊夫 東京都東村山市 篤志寄付 津守▽匿名 以上3月21日まで受付分

日曜園芸教室

▷日時 5月3日(日) 午前9時～
 ▷場所 大分文化会館第1小ホール
 ▷内容 菊・朝顔の作り方 (園芸畜産課)



コンパルホールの催し

(府内町一丁目5番38号 ☎383700)

★親子ふれあい音楽会

▷日時 5月5日(火) 1回目…午前11時(午前10時30分開場)、2回目…午後2時(午後1時30分開場)
 ▷場所 コンパルホール(1階)文化ホール
 ▷内容 しゅうさえこファミリーコンサート
 ▷入場料 無料(ただし、入場整理券が必要です。入場整理券はコンパルホール受付で配布します)

★チビッコ綱引き大会

▷日時 5月5日(火) 午前9時～正午
 ▷場所 コンパルホール(5階)体育室
 ▷参加資格 大分市、大分郡、北海部郡の小学校4年、5年、6年生の児童 ▷参加料 無料
 ▷競技方法 ①小学校4、5、6年生の3パートに分けて行う。②チーム編成は、監督1人、選手10人とする。
 ▷申込方法 はがきにチーム名(学校名)、学年、監督名、選手名、電話番号を記入のうえ、4月30日までにコンパルホール「チビッコ綱引き大会」係へお申し込みください。(電話での申込みも可)

★コンパル文化講演会

▷日時 4月29日(水) 午後2時～
 ▷場所 コンパルホール(1階)文化ホール
 ▷講師 藤本義一氏 ▷演題 「人間再発見」
 ▷入場料 無料(ただし、入場整理券が必要です。入場整理券はコンパルホール受付で配布します)

★クッキングファミリー

～親子で楽しく、お菓子づくりと魚料理に挑戦～
 ▷日時 5月3日(日) 午前の部…午前10時～、午後の部…午後1時～
 ▷場所 コンパルホール(4階)調理実習室
 ▷内容 クッキー、ちらしずし、タチウオ・イワシを使った魚料理
 ▷対象者 小学生とその親 ▷参加料 1人500円
 ▷定員 各部親子50人(定員を超えた場合は抽せん)
 ▷申込方法 往復はがきに希望の部、住所、親子の氏名、年齢、電話番号を記入のうえ、4月23日(必着)までにコンパルホールへお申し込みください。なお、幼児を連れての参加はご遠慮ください。

～市政にあなたの声を～

市政懇談会を開催します

市では、21世紀に向けて“豊かな自然を生かし、思いやりとやさしさにあふれる、若者にも魅力ある活力ある都市”づくりに取り組んでいます。

市民の皆さんから市政に対して建設的なご意見やご提言などを広くお聴きし、魅力あるまちづくりの参考にさせていただくために小学校区単位で市政懇談会を開催します。

ぜひ、ご参加ください。

日時	場所	対象小学校区
4月21日(火) 午後7時～9時	農協賀来東院支所2階会議室	賀来
4月28日(火) 午後7時～9時	大道小学校体育館	大道・金池

開催日程は、市報で順次お知らせします。

(広聴広報課)

春さわやかな北海道へ

～帯広市植樹祭で思い出づくりの記念植樹を～

▷期間 5月16日～20日(4泊5日) ▷定員 40人
 ▷参加料 ○大人…135,000円 ○子供…108,000円
 ▷コース 大分空港～帯広空港～帯広市内観光～帯広市民の森(記念植樹祭参加)～池田ワイン城～阿寒湖～摩周湖～硫黄山～屈斜路湖～藻琴峠～層雲峡～旭川～小樽市内観光～札幌～支笏湖～千歳空港～大分空港
 ▷申込み・問合せ先 20,000円を添えて、5月2日までに大分航空ターミナル(末広町一丁目1番20号 ☎8455)へ。
 (公園緑地課)

陸上県体予選と記録会

▷日時 5月10日(日) 午前9時30分
 ▷場所 市営陸上競技場

		種目
県体予選会の部	男子	[30歳未満] 100m・400m・1500m・5000m・走り幅跳び・走り高跳び・砲丸投げ [40歳未満] 100m・1500m・走り幅跳び・走り高跳び・砲丸投げ [50歳未満] 100m・1500m・砲丸投げ [議員・教委] 100m [50歳以上] 100m [一般共通] 10km (5000mを第1次選考とする)
	女子	[30歳未満] 100m・走り幅跳び・走り高跳び・砲丸投げ [30歳以上] 100m・砲丸投げ
記録会の部	男子	[一般・大学・高校] 100m・400m・1500m・5000m・走り幅跳び・走り高跳び・砲丸投げ [中学校] 1年100m・100m・1年1500m・3000m・800mリレー・走り高跳び・砲丸投げ [小学校] 5・6年生] 100m・400mリレー
	女子	[一般・大学・高校] 100m・200m・800m・400mリレー・走り幅跳び・走り高跳び [中学校] 1年100m・100m・200m・800m・走り高跳び・砲丸投げ [小学校] 5・6年生] 100m・400mリレー

▷参加資格 市内に住むか、勤務している人
 ▷参加制限 1人2種目まで(リレーは除く)
 ▷参加料 小学生…100円(リレーは400円) 中学生…200円(リレーは400円) 高校生…300円(リレーは400円) 大学生・一般…400円(リレーは600円)
 ▷申込方法 申込用紙に必要事項を記入のうえ、4月30日までに市陸上競技協会清水繁夫(〒870 新川町二丁目3番26号 ☎9040)へお申し込みください。
 (体育保健課)

4月25日(土)放映
 シリーズおいた再発見⑩
 ～大道周辺～
 5月2日(土)放映
 いい汗流そう!
 ～南大分スポーツパーク～

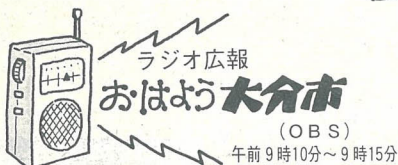

4月20日(月)放送
 ヤングネット
 ワーク誕生

編集子ひとこと ◎4月の人事異動で新しく広報を担当することになりました。何から手をつけていいのかさっぱり分らず、まごまご。でも、「朝の来ない夜はない」と言い聞かせつつ頑張りたいと思います。…(手島)
 ◎先輩と登校する小学校一年生の姿が、ういういしい季節です。市報作りは、わたしにとって初めての経験。広報一年生ですが、楽しい紙面を心がけていきたいと思います。新しいランドセルならぬカメラを抱え駆け回ります。…(滝口)