

市報

おおいた

4.1.15

No.1093

編集と発行
大分市荷揚町2番31号
大分市秘書広聴室広聴広報課
(☎34-6111)



グループさん



ガッツ・ポーズで決めてくれたのは、市内で唯一の女子サッカーチーム「ミラクルレディーズ」の皆さん。

年々高まるサッカー人気の中で元年4月に発足し、部員23人の平均年齢は28歳。毎週土曜日の午後、練習に汗を流し、シルバーチームとの試合で実戦感覚を養っている。

元気いっぱいの彼女たちだが、激しい運動量よりも日焼けを苦にするエピソードなどは、いかにも女性らしい。

「九州大会に出場してみたいですね。そのためには部員を増やして層を厚くしないと…」と監督の宮明透さん。

女性戦士たちのパワーは寒空をも吹き飛ばしそうな勢い。

大分市平和都市宣言

世界の恒久平和は、人類共通の願いである。

しかるに、近年、核軍備の拡張は依然として続けられ、世界平和と人類の生存に深刻な脅威をもたらしている。我が国は世界最初の核被爆国であり、広島、長崎のあの惨禍を再び繰り返さないように、核兵器の恐ろしさ、核兵器の廃絶を全世界の人々に訴え続けていかなければならない。

大分市は、日本国憲法に掲げられている恒久平和の理念に基づき、非核三原則を守り、大分市民の平和と安全のため全力を尽くすことを誓い、ここに「平和都市」とすることを宣言する。

昭和59年12月24日

水道料金 公共下水道使用料が改定されます

3月検針分から

水道料金

水道料金の改定は平均44.7%の引き上げになり、加入者分担金の改定については平均29.97%の引き上げになりました。

一般家庭用の料金は 引上率を抑えて

水道料金の改定は家計や他の物価に与える影響が大きいというところで、市議会でも慎重に審議され、平均引上率は44.70%で表1のとおり改定額になりました。

料金はこれまでどおりに基本料金と従量料金の合算によって算出されます(表1)。その中で一般家庭用(口径13ミリメートル〜25ミリメートル)の基本料金や、1ヵ月平均使用水量に近い20立方メートルまでの従量料金は引上率を低率に抑え、家計に及ぼす影響を少しでも軽減するように配慮しました(表2)。

新料金は3月の検針分、 4月の納付書から

新料金は3月の検針分から適用し、4月に発行する納付書からとなります。
検針は市内全域を2地区(甲

地区・乙地区)に分け、2ヵ月ごとに行っています。

そこで、2地区の均衡を図るため、3月の検針分(乙地区)については2分の1の水量を新料金で計算し、4月の検針分(甲地区)からは全水量を新料金で計算することになりました。

加入者分担金は4月1日 以降から

加入者分担金は、新しく水道を引く人や、今までに比べ大きな口径の水道管に取り替える人から給水申し込みの時に納めていただくものです。

最近の住宅の形態や他都市の状況も考慮に入れて改定したもので、4月1日以降の申し込みから引き上げられます(表3)。

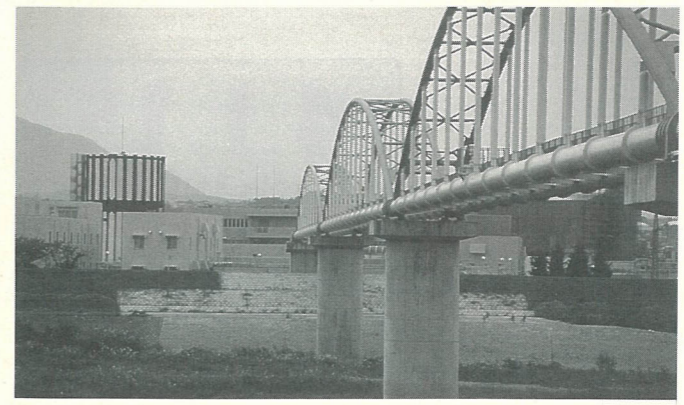

(表1) 改定後の水道料金表

区分 用途	メーター の口径	基本料金 (1ヵ月につき)	従量料金(1ヵ月につき)				
			第1段	第2段	第3段	第4段	第5段
一般用	13mm	8㎡まで 890円	8㎡を超え20㎡まで 1㎡につき 130円	20㎡を超え30㎡まで 1㎡につき 235円	30㎡を超え50㎡まで 1㎡につき 265円	50㎡を超え100㎡まで 1㎡につき 345円	100㎡を超える部分 1㎡につき 445円
	20mm	8㎡まで1,170円					
	25mm	8㎡まで1,410円					
	40mm	4,300円					
	50mm	7,700円					
	75mm	15,600円					
共用	100mm	25,000円	1㎡から20㎡まで 1㎡につき 205円	150㎡を超える部分 1㎡につき 90円	5㎡を超える部分 1㎡につき 125円	1㎡につき 525円	
	125mm	38,200円					
	150mm	55,000円					
	200mm	85,200円					
浴場用		150㎡まで 9,920円					
共用		5㎡まで 440円					
特別用							

<計算例>
口径13mmのメーターで2ヵ月の使用量が43㎡の場合(1ヵ月使用量21.5㎡)を計算してみましょう。

○基本料金(8㎡までの水量を含む)
890円×2ヵ月=1,780円

○従量料金第1段階
130円 × 12㎡
(8㎡を超え20㎡までの1㎡の料金) (8㎡を超え20㎡までの水量)
×2ヵ月=3,120円

○第2段階
235円 × 1.5㎡
(20㎡を超え30㎡までの1㎡の料金) (20㎡を超え21.5㎡までの水量)
×2ヵ月=705円

合計 43㎡ 5,600円
(10円未満は切り捨てる)

改定料金……5,600円
現行料金……4,200円
差引増加額…1,400円 引上率 33.3%

※3月検針分は計算方法が異なります。
◎市の設置した1個の水道メーターで、複数の世帯または事業所などが水道を使用する場合には、一般家庭と同様に世帯ごと、または事業所ごとに料金を算定しますので水道局にご相談ください。

問合せ先 水道局 (☎331211)へ。

改定後の公共下水道使用料金表

区分 用途	使用料(1ヵ月につき)			
	基本料金		超過料金(1㎡につき)	
	排水量	金額	排水量	金額
一般汚水	10㎡まで	620円	10㎡を超え30㎡まで	93円
			30㎡を超え50㎡まで	106円
			50㎡を超え100㎡まで	118円
			100㎡を超え500㎡まで	130円
			500㎡を超え1,000㎡まで	146円
			1,000㎡を超える部分	163円
公衆浴場汚水			1㎡につき	12円

<計算例>
2ヵ月の使用量が43㎡の場合(1ヵ月使用量21.5㎡)を計算してみましょう。

○基本料金
620円 × 2ヵ月=1,240円
(10㎡までの料金)

○超過料金
93円 × 11.5㎡
(10㎡を超え30㎡までの1㎡の料金) (10㎡を超え21.5㎡までの水量)
×2ヵ月=2,139円

合計 43㎡ 3,370円
(10円未満は切り捨てる)

改定料金……3,370円
現行料金……2,450円
差引増加額… 920円 引上率 37.6%

※3月検針分は計算方法が異なります。

問合せ先 下水道管理課(☎336111内線1865)へ。

公共下水道 使用料

公共下水道使用料の改定は平均43.3%の引き上げになりました。その中で一般家庭の引上

率は大口使用者に比べて低く抑えています。
新料金は3月の検針分から適用し、4月に発行する納付書からとなります。なお、3月の検針分は2分の1の水量を新料金で計算することになります。

(表3) 改定後の加入者分担金表

区分 口径	新設工事
13mm	80,000円
20mm	130,000円
25mm	226,000円
40mm	734,000円
50mm	1,274,000円
75mm	3,539,000円
100mm	7,267,000円
150mm	20,020,000円
200mm以上	管理者が定める額
○改造工事 改造により新設されたメーターの口径に対応する上欄の額と改造前の口径に対応する上欄の額との差額	

(表2) 使用水量および口径別の新旧料金比較表(1ヵ月分)

使用水量区分	口径	13mm	20mm	25mm
		8㎡使用	改定料金 890円 現行料金 660円 差引増加額 230円 負担増加率 35%	1,170円 850円 320円 38%
20㎡	改定料金 2,450円 現行料金 1,860円 差引増加額 590円 負担増加率 32%	2,730円 2,050円 680円 33%	2,970円 2,210円 760円 34%	
30㎡	改定料金 4,800円 現行料金 3,460円 差引増加額 1,340円 負担増加率 39%	5,080円 3,650円 1,430円 39%	5,320円 3,810円 1,510円 40%	
50㎡	改定料金 10,100円 現行料金 7,060円 差引増加額 3,040円 負担増加率 43%	10,380円 7,250円 3,130円 43%	10,620円 7,410円 3,210円 43%	

市では、3年12月定例市議会に水道料金および加入者分担金の改定、また公共下水道使用料の改定を提案し原案どおり可決されました。
今回の改定は、今後の水需要の増加に対応するため現在進めている第4次拡張事業の企業債の支払利息や施設の維持管理費、ならびに公共下水道の施設の建設や整備地区の拡大に伴う維持管理費の増大に対応するものです。
そこで今回は、改定された内容をお知らせします。



ご協力ありがとうございました



大分市長
木下 敬之助

「地域でさえあう 明るいお正月」をスローガンに、昨年12月歳末たすけあい運動を展開いたしましたところ、自治会からの戸別募金をはじめ、小・中学校児童・生徒会、仏教会、団体、事業所、企業など各界各層の方々からたくさんの浄財が寄せられました。

また、歳末たすけあい興行「チャリティーショー」も昨年第26回目を迎え、年々盛況を極めていきます。これもひとえに出演団体の皆様をはじめ、協力券をお買い上げいただいた市民の皆さんのご協力のたまものと心から感謝申し上げます。

お寄せいただきました浄財は、在宅寝たきりのお年寄りをはじめ、在宅重度心身障害児、社会福祉施設入所者、一人暮らしのお年寄りの皆様へ、ささやかですが明るいお正月を迎えられる一助として配分させていただきました。

今後とも「思いやりとやさしさにあふれる」都市づくりに、なお一層のご支援、ご協力をお願い申し上げます、お礼のあいさついたします。

募金額と配分先

- ・歳末たすけあい募金9,048,130円
- ・チャリティーショー益金7,534,328円
- ・福祉振興基金10,332,242円

歳末たすけあい募金配分先

- 在宅寝たきりのお年寄りへ352人
- 在宅重度心身障害児へ343人
- 長期療養患者へ10人
- 一人暮らしのお年寄りへ513人
- 身体障害者更正援護施設入所者へ101人
- 児童（障害児）福祉施設入所者へ34人
- 児童福祉施設入所者へ173人
- 救護施設入所者へ28人
- 精神薄弱者援護施設入所者へ469人

チャリティーショー益金配分先

- 在宅寝たきりのお年寄りへ352人
- 在宅重度心身障害児へ343人
- 社会福祉団体および社会福祉施設へ23カ所



思いやりとやさしさ

にあふれるまち

- ▽王子中学校生徒会
- ▽南大分中学校生徒会
- ▽城南中学校生徒会
- ▽大東中学校生徒会
- ▽原川中学校生徒会
- ▽明野中学校生徒会
- ▽大東中学校生徒会
- ▽東陽中学校生徒会
- ▽吉野中学校生徒会
- ▽竹中中学校生徒会
- ▽判田中学校生徒会
- ▽植田東中学校生徒会
- ▽植田西中学校生徒会
- ▽植田南中学校生徒会
- ▽大在中学校生徒会
- ▽坂ノ市中学校生徒会
- ▽大分高等専修学校生徒会
- ▽市教育委員会事務局
- ▽市福祉課
- ▽佐伯建設一心寮
- ▽日本レコード協会
- ▽大分おさかな普及協会
- ▽国際ソロプチミスト大分会
- ▽丸正洋服店
- ▽佐藤昌治 加納
- ▽花井二六
- ▽田中町
- ▽ともしび会
- ▽利光長寿 寒田
- ▽ガールスカウト大分第4団



- ▽赤峰信子 南下郡
- ▽大分府内ライオンズクラブ
- ▽新川町内会
- ▽三美代の会
- ▽田中町婦人会
- ▽街三愛
- ▽大分市仏教会
- ▽野中隆夫
- ▽上判田
- ▽松江鍼灸治療院
- ▽市観光課
- ▽大分市観光協会
- ▽牧忠則
- ▽津守
- ▽矢野貞夫
- ▽野津町
- ▽大分大在ライオンズクラブ
- ▽まどかの会
- ▽城南小学校校区子供会
- ▽大在地区北子供会
- ▽江良敏明
- ▽城南団地北町
- ▽大分商業高校インターアクトクラブ
- ▽横瀬小学校PTA
- ▽城西日本総合メンテナンスコンパルホール事業所
- ▽コンパルホール社交ダンスグループまどか
- ▽ボランティアあけぼの
- ▽金池小学校児童会
- ▽長浜小学校児童会
- ▽荷揚町小学校児童会
- ▽中島小学校児童会
- ▽大道小学校児童会
- ▽南大分小学校児童会
- ▽城南小学校児童会

- ▽子供の国保育園
- ▽レオクラブ
- ▽佐藤和代
- ▽上野町
- ▽渡辺花子
- ▽富士見が丘
- ▽都留コトエ
- ▽金池町
- ▽万寿寺
- ▽斎藤征則
- ▽福岡県
- ▽中村病院唱和会
- ▽トキハタクシー
- ▽NTT大分支店
- ▽大分女子高校インターアクトクラブ
- ▽小野誠
- ▽長浜町
- ▽津田利秋
- ▽福岡県
- ▽塩屋英男
- ▽長浜町
- ▽天津龍美旺社中清扇会
- ▽新日本製鐵コークス部
- ▽日本たばこ産業
- ▽大分営業所
- ▽豊田藤司
- ▽東八幡
- ▽スナックスタンド
- ▽吉村早苗
- ▽都町
- ▽大分東ライオンズクラブ
- ▽大分シルバー人材センター
- ▽電気工事組合十七会
- ▽大分市社会福祉協議会
- ▽末日聖徒イエス・キリスト教会
- ▽九州電力
- ▽大分支部青年部
- ▽上田技研工業
- ▽大分市民生児童委員協議会
- ▽青年部
- ▽婦人部
- ▽大分市民生児童委員協議会
- ▽婦人部
- ▽市社会課
- ▽ガールスカウト大分第31団
- ▽日栄社員一同
- ▽宗教法人救世主三教会
- ▽増田スエ子
- ▽浜
- ▽九千坊
- ▽大分ワシントンホテル
- ▽飯田宏美
- ▽東春日町
- ▽市保護課
- ▽ガールスカウト大分第1団
- ▽ガールスカウト大分第20団
- ▽ガールスカウト大分第3団
- ▽大分市ホームヘルパー一同

- ▽在隈小学校児童会
- ▽豊府小学校児童会
- ▽八幡小学校児童会
- ▽神崎小学校児童会
- ▽滝尾小学校児童会
- ▽森岡小学校児童会
- ▽東大分小学校児童会
- ▽日岡小学校児童会
- ▽桃園小学校児童会
- ▽津留小学校児童会
- ▽舞鶴小学校児童会
- ▽住吉小学校児童会
- ▽明野西小学校児童会
- ▽明野東小学校児童会
- ▽明野北小学校児童会
- ▽鶴崎小学校児童会
- ▽明治北小学校児童会
- ▽明治小学校児童会
- ▽別保小学校児童会
- ▽高田小学校児童会
- ▽川添小学校児童会
- ▽松岡小学校児童会
- ▽戸次小学校児童会
- ▽上戸次小学校児童会
- ▽吉野小学校児童会
- ▽河原内小学校児童会
- ▽判田小学校児童会
- ▽東植田小学校児童会
- ▽植田小学校児童会
- ▽賀来小学校児童会
- ▽敷戸小学校児童会
- ▽宗方小学校児童会
- ▽横瀬小学校児童会
- ▽横瀬西小学校児童会
- ▽田尻小学校児童会
- ▽大在小学校児童会
- ▽丹生小学校児童会
- ▽小佐井小学校児童会
- ▽坂ノ市小学校児童会
- ▽西の台小学校児童会
- ▽碩田中学校生徒会
- ▽上野ヶ丘中学校生徒会



昨年の大分市農業祭オープニング

協同でふやそう
のばそう 都市農業

第15回 大分市農業祭

◆ 1月25日(土)~27日(月)
◆ 平和市民公園

農産物品評会

農家から出品していただいた果樹、花き、野菜の品評会ならびに展示・即売



ふるさとの味コーナー

農協婦人部の皆さんの手作りによるふるさとの味、うまいもの販売



芸能大会

1月25日(土)…のど自慢大会
1月26日(日)…神楽
1月27日(月)…農協婦人部芸能大会

特産品試食宣伝コーナー

オオバ、ミツバ、ニラ、パセリ、セリなどの料理実演と試食

生活用品・野菜販売コーナー

日用雑貨、小農機具の販売
野菜、果樹、花木の即売と営農相談ならびに一村一品の販売

中央広場

米、おにぎりの無料配布
もちまき
みかんの数当て、重量当てクイズ
県警音楽隊演奏会(1月25日)
ミニSL、子供動物園(1月25日、26日)



同和教育シリーズ 159

身近な人権問題(その1)
「ぼくは、みていた」
学校での「いじめ」が、まだまだ見受けられます。「いじめ」が無くならないのは、「いじめ」をじっと見ている傍観者が何もせず、何も言わないことが、大きな原因のひとつです。
わたしたち大人の社会にも、このようなことがたくさんあります。互いに声を掛け合い、人の痛みを分かりあう、明るい地域づくりに努めましょう。

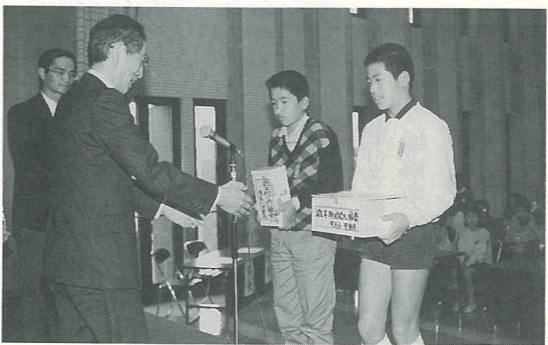

▽(株)九州設備公社大分労働組合
▽大分県生命保険協会・生保労働大分連絡会
▽中央消防署
▽春日神社青年会役員会
▽まじめ・ふまじめ人間大集合大分大会実行委員会
▽明野東町児童文化部
▽屋山上国民年金組合
▽大分市職員互助会白組
▽(有)波田機工従業員一同
▽(株)東芝大分工場
▽園田灯伸 横瀬
▽小手川誠次郎 寺崎町
▽大分中央警察署防犯課
▽金池ボランティア
▽ホープインテリア
▽男子厨房に入る会
▽金池町四・五丁目老人会
▽明野荒磯クラブ
▽新日本製鐵豊明寮自治会
▽鶴崎レオクラブ
▽金池町四丁目自治会
▽難波妙子 寒田南町
▽大分銀行労働組合
▽新日本製鐵設備部
▽大分放送テレビセンター
▽大分ライオンズクラブ
▽大分ライオンズクラブ
▽金池町五丁目内会
▽大分中央ライオンズクラブ
▽太田旗店従業員一同
▽大分バス大分営業所
▽大分大学あすなろ会
▽匿名横浜市
▽雅風
▽サツテジャワー
▽日本赤十字青年奉仕団
▽市広聴広報課職員一同
(順不同・敬称略)
※このほか、市の各施設や社会福祉協議会にも、たくさんの方々の善意が寄せられています。

たくさんの方々から善意が寄せられました

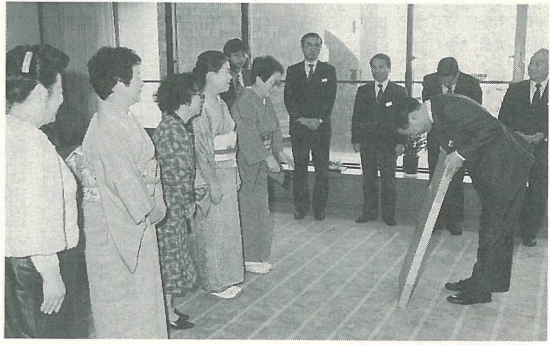



初もうで (1日 西寒田)

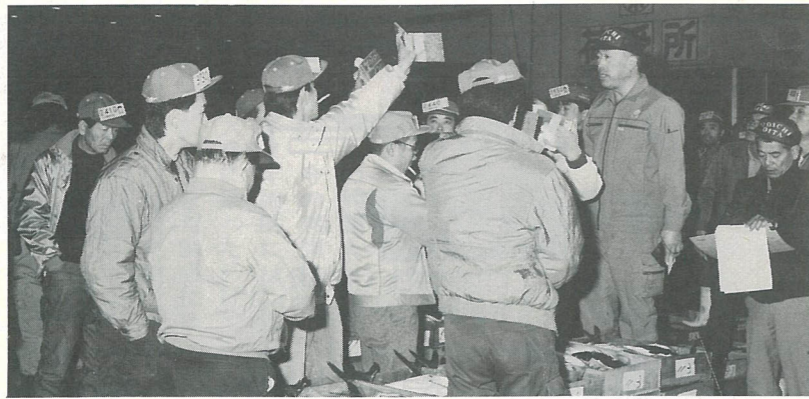

初せり (中央卸売市場)



初げいこ (2日 勢家)

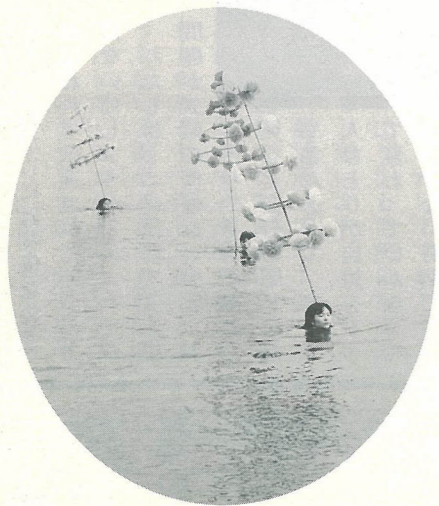

初泳ぎ (5日 田の浦海岸)



初げいこ (5日 コンパルホール)



1992人目の入場者 (1日 高崎山)



2067人目の入場者 (2日 高崎山)



初売り (2日 中央町)



出発式 (1日 大分中央郵便局)



地域の防火、防災を願って刻みました。
15あります。
(火焔)の先端まで1
仏像の大きさは、額口
までの高さを言いま
す。台座を含め光背

昭和59年ころから始めた仏像彫刻ですが、3体ほど小さなもの(阿弥陀如来像など)を彫りました。その内、1体は我が家の仏壇に収まっています。大きな仏像に取り組んだのが、5年程前です。途中2年程休みましたが、昨年「今年こそ仕上げよう」と、像の仕上げ、台座、光背、と何とか仕上げました。

わたしの作品

不動明王像

市尾 岩本 登夫



左端が秦昌敏くん

ぼくは、体操を始めて3年になります。最初はなにもできなかったけれど、週3回の練習の積みかさねで、小学生九州大会の県代表として2回出場し、いろんな技術を学びました。今年の宮崎大会では、自己新記録を出し記念になりました。
6年になって、クラブのキャプテンとなり、みんなと協力して体操の技術が上がるように練習にげみました。現在はジュニア選に向け、今よりもさらにワンランク上を目指し、もう練習をしています。がんばって6年の大事な思い出をふやしたいです。



体操クラブ

寒田小6年 秦 昌敏



研修会に参加して

大分市に市政モニター（それも女性だけの）制度があることすら知らなかったわたしが、その市政モニターの委嘱を受けて、早1年10カ月が過ぎようとして



市政モニター
萩原一丁目
柴田 かよ子

います。任期も残り少なくなり、「市民と市政のパイプ役」という役目を少しでも果たせたのかなと振り返り、そして、最後まで頑張らなくてはと思う今日このごろです。

さて、先日モニターの研修会

で、「まちづくりと人権」と題し、大分市同和教育室の岩尾先生のお話を伺いました。ユーモアを交え、身近な例を挙げてのお話で、とても分かりやすく、人権問題を考える時間を持て、大変良かったと



わたしは、この研修で、人権問題が夫婦の何げない会話、お年寄りや身障者への偏見など自分の周りにたくさんあって、今、一人ひとりが自覚をもって変わっていかなくてはいけない時期だということを感じました。人権とは、ひとえに「思いやり」であり、「愛」なのでですね。

楽しくおいしいフッキング

里芋入りおはぎ

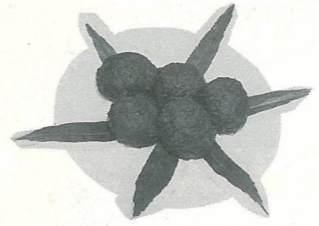

- ◎材料（4人分）
- ・米 3合
 - ・塩 小さじ1
 - ・里芋 200～300g
 - ・あんこ 400～500g

◎作り方

- ①米は洗って30分置く。
- ②里芋は皮をむき、1～2cmの厚さに輪切りにする。
- ③切った里芋を水洗いしてぬめりを取る。
- ④あんこは適当にまるめておく。
- ⑤米の上に里芋を置き、塩を入れて普通にご飯を炊く。
- ⑥出来上がったご飯は、熱いうちにつぶし、適当な大きさにまるめておく。
- ⑦ラップにあんこをのせ、手のひらで広げた上に丸めたご飯をのせ、周りから包み込むようにあんこをつける。

ワンポイント

里芋を入れることで、ご飯が次の日も固くならずおいしいです。



千歳
高橋美代子さん

あなたにイデオロギー

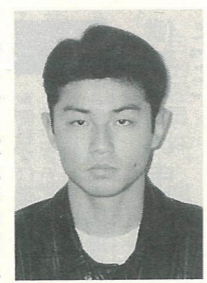

宮崎台三丁目
日下部圭介さん

☆いよいよ大人の仲間入りをしたわけですが、今の感想は…
日下部 確かに年齢的には「20歳」という大台に乗ったわけですが、内面的にはまだ20歳には程遠いという感じがします。

これから、周りの人たちに大人として認めてもらえるよう、一つ一つの行動に責任をもち、一歩一歩成長していきたいと思っています。

内田 正直に言っても実感がないです。周りの人が「いよいよだねえ」などと声をかけてくれますが、何だかすぐつたい感じがします。

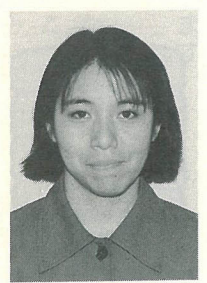

松岡
内田 悦子さん

社会人としてもまた、大人としてもまだまだ半人前。もっと

1月15日は成人の日。市内では、6,907人(男性3,803人、女性3,104人)が晴れて大人の仲間入りをしました。新成人の皆さんには、大分市の若い力として、これから大いに活躍していただきたいと思っています。

☆将来の夢やこれからの生き方などについて…
日下部 わたしは今学生という身分に甘えています。ここ2年間は、これといった夢もなく、ただ漠然と過ごしてきました。

しかし、これからは、今まで何気なく通り過ぎたことにも目を向け、いろんなことを社会に出る前に学んでいきたいと思っています。そして、残りの2年間の学生生活で、将来の夢を見つきたいと思っています。

内田 夢ですか、今のところ特に何がしたい、あるいはこういう夢に向かって生きたいという具体的なものはありません。これからじっくりと時間をかけて、これ／＼という物を探していくつもりです。

ただ、これからのわたしにとって、夢を探すことも大切なことですが、どんな時でも自分に正直に、そして前向きに、まっ

すぐ歩いていくという生き方も大切にしたいと思っています。☆最後に大分市について感じることも、また、市政に望むことなどがあれば…

日下部 わたしは、生まれて20年間大分市で育ちました。時々県外に旅行することがありますが、大分に帰ると気が安らぎます。

わたしは、大分が変に都会っぽくなく、また、市民ものんびりと暮らし、ゆとりある表情をしている、これが大分の良さではないかと思っています。

内田 街はきれいですね。それに、海や山、川と自然にも恵まれていると思います。

でも、最近思うのですが、これから週休二日制が浸透し、休みが多くなる中、家族や若い人たちがみんなで楽しく遊べるような広い公園やスポーツ施設が市内に2、3カ所あるといいなあと思います。また、50万都市を目指す大分市にとって、道路や交通網の整備は絶対に必要なことだと思います。

家族の一員としての仕事
可愛くば 二つ叱って 三つほめ 五つ教えて 良き人にせん
目で見せて 言ってみせて 誰もしはせん

家族の一員としての仕事

こんな歌を聞いたことはありませんか。
知り合いの大学生A子は、人付き合いはとて良いのだが、しばしば帰宅時間を気にします。「デートの約束でもあるのでは」と聞くと、「夕食作りは、わたしの仕事なんです。おっくうだと思ふこともあるけど、あれこれと献立を考え、家族から感謝さ



れ、おいしいと食べてくれるのは、うれしいものです」と話してくれました。母親が、夕方遅くなる仕事を持っており、一緒に夕食作りをしていた時期もありましたが、いつのころからか彼女の仕事になったといいます。A子は、小さいころから家族で話し合い、仕事の割り当てを決めて、やらなければならぬこととして手伝いをしてきました。単調で飽きてしまう仕事は、父親も一緒にやってくれたそうです。

さて今日、わたしたちの家庭では、どれだけ子供に任せる仕事をさせているでしょうか。家は小さく、合理的に電化され、子供の数も少ない。一方、子供はと言えば、勉強・部活・塾通いが優先。勉強さえしていれば、という風潮から、親としても手伝いをさせることには、なにか罪悪感めいたものすら感じています。これでもいいのでしょうか。
子供たちが、いざ大人になり、自分で生活していかなければならないことを考えた時、家族の一員として、もっと働く体験をさせる必要があるのではないのでしょうか。
まず、生きていく力を身につけ、自立する力を高めることが大切だと思います。

市立大分高等職業学校生を募集します

- ▽入学資格 市内に居住する市内の事業所に勤務する25歳以下の男女
- ▽募集期限 3月14日(土)
- ▽授業料 無料
- ▽学習時間 午後7時～9時
- ▽申込方法 所定の用紙に記入
- ▽面接時間 午後3時～9時(ただし、土曜日は午後6時～9時)
- ▽申込み・問合せ先 市立大分高等職業学校(東鶴崎一丁目1番5号 ☎3412)へ。

区分	目	コース	学習日	募集人数	学 習 内 容	性別
職業専門コース	工業	自動車1種電気工事士	火・木 月・水	30人	整備・溶接・危険物	男女
		電気工事士2種	木火	30人	電気工事	
		電気工事士3種	木火	20人	電気工事	
商業	簿記	簿記3級	月・水 火・木	30人	簿記3級	男女
		簿記2級	火・木 火・水	30人	簿記2級	
家政	被服	被服	火・水	35人	洋和・洋・中華	男女
		調理	火・水	48人	洋和・洋・中華	
趣味コース	パワー	パソコン初級	月木水	20人	ワープロ	男女
		パソコン中級	月木水	20人	ワープロ	
教養コース	茶手華美書写英	道芸道術道真話	月月火火水水木	各25人	健全な趣味 個性の伸長をはかる	男女
		会	月月火火水水木	各25人	健全な趣味 個性の伸長をはかる	
教養コース	教	金	金	本校の生徒はこのコースとする	スポーツ・レクリエーションや語らいを通して、人間的なふれ合いを求める広場である	男女
		養	金	本校の生徒はこのコースとする	スポーツ・レクリエーションや語らいを通して、人間的なふれ合いを求める広場である	

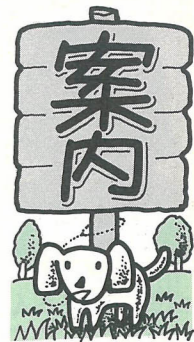

案内

申告用紙の届いていない人は、資産税課(☎6111内線1270)へご連絡ください。

〈償却資産とは〉

- ①構築物(煙突、井戸、舗装路面など)
- ②機械および装置(工作機械、印刷機械など)
- ③船舶および航空機
- ④車両および運搬具(ロードローラー、パワーショベルなど)
- ⑤工具、器具および備品(計算機、ルームクーラーなど)

※ただし、自動車、原動機付自転車のように自動車税、軽自動車税の対象となるものや、家屋(貸家も含む)は、償却資産の範囲から除かれます。

固定資産課税台帳には、固定資産の所有者や価格などが登録されています。課税台帳に登録された事項は、その後の固定資産税の課税の基礎となるものですから、所有者にあらかじめ確認をしていただくため、毎年台帳の縦覧期間を設けています。この機会にぜひ課税内容をご確認ください。

▽縦覧期間 3月2日～21日 (資産税課)

今月の納税

市県民税(4期) 納期限 1月31日(金)

※便利な口座振替をご利用ください。
振替開始は申し込まれた翌月からです。

償却資産の申告は1月31日までに

工場や商店などを経営し、事業用償却資産を市内に所有している個人、法人は、その資産の価額などを1月31日までに資産税課へ必ず申告してください。

自治委員の交替期です。みんなで選びましょう

各自治会には、自治委員がいます。自治委員の任期は2年で、今年が交替の年にあたります。自治委員は、地域と市政のパイプ役です。候補者の推選にあたっては、市民の皆さんの積極的な参加をお願いします。

▽推せん方法 1自治会に1人を住民の総意に基づいて推せんしてください。なお、推せんにあたっては、推せん用紙に班長や組長などの自治会の役職者が署名してください。

▽推せん状の提出先 交通安全市民生活課、または各支所庶務係

▽推せん期限 3月10日(必着)

▽その他 ○任期は4年4月1日から6年3月31日の2年間で、○再任は妨げません。○推せん用紙は、現自治委員に1月25日ごろお届けします。

※詳しくは、交通安全市民生活課(☎6111内線1311)へ。

国民年金市民相談所を開きます

保険料の相談、年金受給資格など、年金のことでわからないこと、疑問に思っていることがあれば、ぜひご相談ください。

保育所(園)の補充入所申請を受け付けます

保育所(園)の入所申請の受け付けは、昨年12月16日で締め切りましたが、次の保育所(園)ではまだ定員に達していませんので、補充の入所申請を受け付けています。

▽保育所(園)名

- (大分中央地区) 大道、金池、新桜町、東八幡
- (東大分地区) 天心、城東
- (南大分地区) 南大分、城南

豊の国たこあげ大会の会場訂正のお知らせ

月日	場所
1月20日(月)	且野原ハイッ公民館(県教育センター南側)
1月21日(火)	植田支所
1月22日(水)	鶴崎支所
1月23日(木)	坂ノ市支所

※詳しくは、国民年金課(☎6111内線1362)へ。

坂ノ市区画整理事業にかかるとる保留地を公売します

1月1日号でお知らせしました豊の国たこあげ大会の会場は、ちびっ子広場(大分川滝尾橋元町側上流河川敷)の誤りでした。訂正しておわびいたします。

▽公売日時 2月10日(月) 午前10時、午後2時の2回

▽公売の方法 公開抽せん

▽申込期間 1月16日～31日 午前9時～午後4時

▽その他 申込資格、申込方法、保留地の位置など詳細を記した案内書を区画整理課、坂ノ市土地区画整理事務所で差し上げています。

▽申込み・問合せ先 坂ノ市土



保留地抽せん処分価額

保留地番	位置	地積(平方メートル(坪))	処分価額(円)	抽せん参加保証金(円)	用途地域
1	A-9	684.26 (206.98)	24,633,000	1,240,000	住居地域
2	B-16	214.80 (64.97)	8,355,000	420,000	住居地域
3	H-7	147.48 (44.61)	5,796,000	290,000	住居地域
4	H-43	483.55 (146.27)	22,001,000	1,110,000	住居地域

※地積については、確定測量を行っています。
※抽せん当日は、申し込みの保留地に対する上記「抽せん参加保証金」を持参してください。

地区画整理事務所(大字坂ノ市1912番地の2 ☎923880)へ。

(鶴崎地区) 鶴崎同光、松岡、鶴崎
(植田地区) 富士見が丘、寒田ひめやま
(大南地区) さくら、みのり
(坂ノ市地区) 和光、坂ノ市
なお、私立認可保育園によっては、真に必要と認められる児童に対して、午後7時までの延長保育を実施いたしますので、希望する保育園におたずねください。(延長保育は、保護者負担があります) (社会課)

4・5年度物品購入、各種業務委託等の入札参加資格登録申請は2月10日までに

4・5年度に市が発注する物品の購入、製造の請負、印刷、自動車の修理、市施設および施設に付随するものの各種管理業務委託などの入札参加資格登録申請を、2月10日まで受け付けていますので、早目に申請書を管財課へ提出してください。

▽受付・問合せ先 管財課(☎6111内線1223)へ。

建設工事、測量・建設コンサルタントの入札参加資格申請は2月29日までに

4年度に市が発注する建設工事、測量・建設コンサルタント業務などの入札参加資格申請の受け付けは、2月29日までに受け付けを次のとおり行います。

入札参加希望者は、受付期間内に申請書を提出してください。

▽受付期間 2月1日～29日

▽受付・問合せ先 水道局総務課(☎1211内線332)へ。

責任技術者、配管責任者の登録更新申請を受け付けます

▽受付期間 1月20日～2月20日

▽対象者 4年3月31日で有効期間の満了する人

▽受付・問合せ先 水道局工務計画課(☎1211内線231)へ。

受け付けを次のとおり行いますので、受付期間内に申請書(市指定の様式)を提出してください。

▽受付期間 2月1日～29日

▽受付・問合せ先 契約検査室(☎6111内線1161)へ。

管工事、水道施設工事、測量・建設コンサルタント業務などの入札参加資格審査の申請は2月29日までに

4年度に水道局が発注する管工事、水道施設工事、測量・建設コンサルタント業務などの入札参加資格申請書の受け付けを次のとおり行います。

入札参加希望者は、受付期間内に申請書を提出してください。

▽受付期間 2月1日～29日

▽受付・問合せ先 水道局総務課(☎1211内線332)へ。

都市計画道路の事業認可を受けましたのでお見せします

▽都市計画道路の名称

- 萩原田原線 ○横塚久土線

▽縦覧場所 街路課

▽縦覧期間 ○萩原田原線：1月20日～6年3月31日

○横塚久土線：1月20日～11年3月31日 (街路課)

平成4年版県民手帳販売中

大型500円、小型400円

※市役所3階総務課、各支所庶務係、明野出張所でお求めください。

都市下水路の事業認可を受けましたのでお見せします

▽事業名 明礮都市下水路

▽事業内容 延長1,641m、幅員1.6m×1.0m

▽縦覧期限 10年3月31日

▽縦覧場所 下水道管理課(下水道管理課)

下水道局は、3年12月6日付で、廃業のため大分管工設備株式会社給水公認業者指定を取り消しました。(水道局)

坂ノ市老人いこいの家は2月1日から使用できません

坂ノ市老人いこいの家は、新築移転工事のため、現在の建物を解体いたします。

そのため、2月1日から使用できませんのでご注意ください。なお、開館は、4月1日の予定です。(福祉課)

障害者のタクシー運賃を割引きます

県タクシー協会では、昨年12月21日から身体障害者および精神薄弱者のタクシー運賃を1割引きとしています。

タクシーを利用される場合は、身体障害者手帳または療育手帳とタクシー運賃割引申込書をご利用ください。

なお、タクシー運賃割引申込書は福祉課または各支所、明野出張所にあります。(福祉課)

社会福祉協議会へ

香典返し寄付

- (大分地区) △清正寛 古国府
- △丸山日吉 上白木△竹内忠一
- 牧上町△大久保豊治 明礮△榎久雄 金池南△佐藤ユキエ 長浜町△稲垣節子 田中町△首藤克次 弁天△俞梅瑛 千代町△大久保信子 岡△砂山恵美子
- 中津留△村上春美 浜町北△川野一男 御幸町△工藤ノブ子
- 上野丘△原田嘉人 金池南△安部洋 岩田町△相良勝幸 松原町△佐藤正利 東八幡△島岡美治 明野南
- (鶴崎地区) △濱田キミ子 森町△清田謙二 毛井△谷口清皆春△生田アツ子 小中島△皆見正信 小池原△平田耕三 下徳丸△阿部若雄 家島
- (大南地区) △河野謙治 曙台(坂ノ市地区) △内田文夫 里
- ▽中林繁美 坂ノ市
- (大南地区) △南利雄 竹中
- (植田地区) △佐藤博文 岡川
- ▽首藤孝信 富士見が丘△糸川一平 光吉台△川辺和以 芳河
- 原団地△安瀬昇 光吉
- (県外) △横山晶一 北九州市門司区

善喜の泉

善喜の寄付が相づいています。お礼申し上げます。(敬称略)

市へ

- ▽安藤伸 木田 △昭和電工労働組合大分支部 △諸流派合同チャリティー茶会 △(有)姫美容室

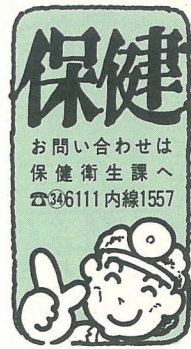

4カ月児健康診査

▽月日 2月4日(火)
 ▽受付時間 午前9時～11時
 ▽場所 大分保健所
 ▽対象者 4カ月児(生後120日～150日)
 ▽料金 無料
 ▽その他 母子健康手帳をご持参ください。
 ▽問合せ先 大分保健所(☎28231)へ。

月日	場所	校区
2月3日(月)	小佐井小学校	小佐井
2月4日(火)	松岡校区公民館	松岡
2月5日(水)	農協川添支所	川添
2月6日(木)	高野ハイランド公民館	川添

子宮がん検診

▽対象者 30歳以上の市民(勤務先などで受ける機会のある人は除く)
 ▽受付時間 午後1時～2時30分
 ▽料金 900円
 ▽その他 ①健康手帳をご持参ください。②他校区の人も都合のよい会場で受診できます。

月日	場所	校区
1月28日(火)	工藤彦彦方駐車場(宮崎町民館そば)	中島
1月29日(水)	中島小学校	中島
1月30日(木)	竹中校区公民館	竹中
1月31日(金)	上戸次小学校	竹中
2月6日(木)	原野公民館	戸次
2月7日(金)	大南公民館	戸次
2月10日(月)		

レントゲン・成人病・肺がん検診・健康相談会

成人病の検査項目に該当する人のみについて、心電図および眼底検査が追加されました。レントゲン・肺がん検診については従来どおり行います。

▽対象者 ○レントゲン：15歳以上の市民(妊婦、妊娠している可能性のある人および勤務先などで検診を受ける人は除く)
 ○成人病：35歳以上の市民(勤務先などで検診を受ける人、現在成人病で治療中の人は除く)
 ○肺がん：レントゲン検診を受けた人のうち、①二重読影—40歳以上の市民 ②喀たん検査(希望者)—50歳以上の市民(喫煙指数(1日のたばこ喫煙数×喫煙年数)が600以上の人、あるいは40歳以上で最近6カ月以内に血たんがあった人)
 ▽料金 無料(ただし、肺がん検診の喀たん検査は800円)
 ▽内容 ○レントゲン検診：胸部X線(間接)撮影 ○成人病検診：身体計測、尿検査、血圧測定、血液検査(心電図、眼底検査は該当者のみ) ▽肺がん検診：二重読影、喀たん検査(3日連続採たん法)
 ▽その他 ①検診結果は受診者全員に通知します。②成人病検診を受ける人は、検診が午前中の場合は朝食を、午後の場合は昼食などを一切とらずにおいでください。③上半身は金具、ボタンなどのついていない衣服を着用してください。④問診票と健康手帳をご持参ください。⑤会場健康相談を行っています。

▽対象者 ○レントゲン：15歳以上の市民(妊婦、妊娠している可能性のある人および勤務先などで検診を受ける人は除く)
 ○成人病：35歳以上の市民(勤務先などで検診を受ける人、現在成人病で治療中の人は除く)
 ○肺がん：レントゲン検診を受けた人のうち、①二重読影—40歳以上の市民 ②喀たん検査(希望者)—50歳以上の市民(喫煙指数(1日のたばこ喫煙数×喫煙年数)が600以上の人、あるいは40歳以上で最近6カ月以内に血たんがあった人)
 ▽料金 無料(ただし、肺がん検診の喀たん検査は800円)
 ▽内容 ○レントゲン検診：胸部X線(間接)撮影 ○成人病検診：身体計測、尿検査、血圧測定、血液検査(心電図、眼底検査は該当者のみ) ▽肺がん検診：二重読影、喀たん検査(3日連続採たん法)
 ▽その他 ①検診結果は受診者全員に通知します。②成人病検診を受ける人は、検診が午前中の場合は朝食を、午後の場合は昼食などを一切とらずにおいでください。③上半身は金具、ボタンなどのついていない衣服を着用してください。④問診票と健康手帳をご持参ください。⑤会場健康相談を行っています。

中島・明野校区レントゲン・成人病・肺がん検診および健康相談会日程

月日	場所	時間
2月3日(月)	新川町 新川町公民館	午前9時30分～11時30分
2月4日(火)	住吉町 赤十字会館3階会議室	午後1時30分～3時
2月5日(水)	高城台 高城台公民館	午後1時30分～3時
2月6日(木)	明野さつき町 明野さつき町集会所	午前9時30分～11時30分
2月7日(金)	池ノ平 池ノ平集会所	午前9時30分～11時15分
2月12日(水)	東原 東原公民館	午後1時～2時
2月13日(木)	明野南町 明野南町集会所	午後1時～2時
2月14日(金)	明野西町 白菊会館	午後1時～2時

お父さん教室

▽日時 2月13日(木)、20日(木)、午後6時30分～9時30分
 ▽場所 県看護研修センター(寿町2番6号)
 ▽対象者 初めてお父さんになる人(夫婦同伴でおいでください)
 ▽内容 1日目：妊娠中の夫の役割、妊婦体操実習 2日目：保育、家族計画、もく浴法実習
 ▽講師 野村新氏(大分大学教授)、助産婦
 ▽申込方法 電話で県看護協会(☎2146)へ。

「特発性大腿骨頭壊死症」が難病特定疾患見舞金の対象疾患になりました

1月1日から、「特発性大腿骨頭壊死症」が新しく難病特定疾患見舞金の対象疾患に追加されました。該当する人は、早目に手続きをしてください。
 ▽対象者 大分市に住みはじめる方

月日	時間	内容
1月22日(水)	午後2時～4時	女性の健康づくり(医師の講義)
2月3日(月)	午後2時～4時	レクリエーションダンスとリズムダンス(運動指導)
2月17日(月)	午前10時～午後2時	調理実習と保健婦・栄養士の指導(健康栄養指導)

松岡地区健康づくり教室

▽日時と内容
 1年以上の人
 ▽必要書類 ①本人の住民票 ②診断書(または県の特定疾患医療受給者証) ③印鑑 ④振込先と口座番号
 ▽支給額 年額1万2,000円
 ▽申請先 保健衛生課または各支所、明野出張所
 ※なお、難病特定疾患で、まだ3年度の申請をしていない人は、3月31日までに手続きをしてください。

▽募集人数 50人

▽応募方法 はがき、または電話で保健衛生課(〒870 荷揚町2番31号 ☎61111内線1553)「松岡健康づくり教室」係へ。

健康体操教室

▽日時 1月22日から毎週1回(10回シリーズ) 午後1時30分～3時30分
 ▽場所 県看護研修センター
 ▽対象者 年齢、性別を問いません(肩こり、腰痛のある人に特におすすめます)
 ▽受講料 無料
 ▽申込方法 電話で県看護協会(☎2146)へ。

県病健康教室

▽日時 1月21日(火) 午後1時
 ▽演題 「冬の呼吸器病—せき、たん、息ぎれでお困りの方に—」
 ▽問合せ先 県立病院(☎25141)へ。

難病特定疾患一覧表

- ①スモン病
- ②ペーチェット病
- ③重症筋無力症
- ④全身性エリテマトーデス
- ⑤多発性硬化症
- ⑥再生不良性貧血
- ⑦サルコイドーシス
- ⑧筋萎縮性側索硬化症
- ⑨強皮症・皮膚筋炎・多発性筋炎
- ⑩特発性血小板減少性紫斑病
- ⑪結節性動脈周囲炎
- ⑫潰瘍性大腸炎
- ⑬大動脈炎症候群
- ⑭ビュルガー病
- ⑮天疱瘡
- ⑯脊髄小脳変性症
- ⑰クローン病
- ⑱慢性肝炎
- ⑲悪性関節リウマチ
- ⑳パーキンソン病
- ㉑原発性アミロイドーシス
- ㉒後縦靭帯骨化症
- ㉓ハンチントン舞踏病
- ㉔ウイルス動脈輪閉塞症
- ㉕ウエゲナー肉芽腫症
- ㉖特発性拡張型(うっ血型)心筋症
- ㉗シャイ・ドレーガー症候群
- ㉘表皮水疱症
- ㉙膿疱性乾癬
- ㉚広範脊柱管狭窄症
- ㉛原発性胆汁性肝硬変
- ㉜重症急性膵炎
- ㉝特発性大腿骨頭壊死症

移動図書館巡回日程

(2月7日以降は次号に掲載)

月日	場所	時間
2月6日(木)	牧公民館	午後2時～4時
2月5日(水)	八ヶ久保	午後2時～4時
2月4日(火)	久留公民館	午後2時～4時
1月30日(木)	高城台公民館	午後2時～4時
1月29日(水)	明野北一丁目集会所	午後2時～4時
1月28日(火)	河原内小学校	午後2時～4時
1月24日(金)	皆春神社前	午前10時10分～11時40分

鶴崎・大在・坂ノ市地区
市民文化講演会

- ▷日時 2月1日(土) 午後2時～4時(受付午後1時30分～)
- ▷場所 鶴崎公民館集會室
- ▷演題 「今、親として… 大人として…」
- ▷講師 小林完吾氏(日本テレビチーフアナウンサー)
- ▷入場料 無料 (鶴崎公民館)



～市政にあなたの声を～
市政懇談会を開催します

市では、21世紀に向けて「豊かな自然を生かし、思いやりとやさしさにあふれる、若者にも魅力ある活力ある都市」づくりに取り組んでいます。

市民の皆さんから市政に対して建設的なご意見やご提言などを広くお聴きし、魅力あるまちづくりの参考にさせていただくために小学校区単位で市政懇談会を開催します。

是非ご参加ください。

日 時	場 所	対 象
1月29日(水) 午後7時～9時	津留校区公民館	津留鶴
2月13日(木) 午後7時～9時	河原内小学校講堂	河原内

開催日程は、市報で順次お知らせします。

(広聴広報課)

老人健康講座

- ▷日時 1月28日(火) 2月4日(火) 午後1時30分
- ▷場所 市社会福祉センター(碩田町三丁目5番11号)
- ▷対象者 市内に居住する60歳以上のお年寄り、およびその家族
- ▷内容 生き生き体力づくり(講師 フィットネストレーナー 山崎耀士氏) ▷料金 無料
- ▷その他 動きやすい服装でおいでください。
- ▷問合せ先 市社会福祉センター (☎352050) へ。

日曜園芸教室

- ▷日時 2月2日(日) 午前9時～
- ▷場所 大分文化会館第1小ホール
- ▷内容 菊・朝顔の作り方 (園芸畜産課)

温水プール婦人水泳教室

▷日時など

教室名	定員	曜日	期 間	時 間
婦人初心者コース	30人	水	2月5日～3月18日	午前10時 30分～ 正午
	30人	木	2月6日～3月12日	
	30人	金	2月7日～3月13日	

▷受講料 1,200円(スポーツ傷害保険料を含む)

▷申込方法 はがきを持参のうえ、1月25日(土)までに直接温水プールへお申し込みください。

▷その他 ○月曜日は休館です。○定員を超えた場合は抽せんします。○事前に健康診断を受け、異常がないか確認しておいてください。

▷問合せ先 市営温水プール (☎581127) へ。

視聴覚センターの催し
(大石町一丁目3組 ☎458616)

講座名	日 時	内 容	そ の 他
お楽しみ 映画教室	1月25日(土) 午後1時30分 ～3時	トムソーヤの冒険 (アニメ) 七羽のカラス(アニメ) サーカスツ子大ちゃん (児童劇)	○参加自由 ○入場無料
やさしい ビデオ教室	2月19日(水) 午前10時～ 午後3時	ビデオカメラの撮影の しかたや作品のつくり 方を学習します。	○定員15人(抽せん) ○受講料無料 ○申込方法 往復はがきで1月 29日までに(必着)

歴史を映画でみる会

▷日時 1月26日(日) 午前11時、午後1時、3時(3回上映)

▷内容 「利休の茶」、「よみがえる光琳屋敷」

▷場所 歴史資料館 (☎490880)

▷料金 無料 (歴史資料館)

陶 芸 講 座

▷日時 2月18日、19日、21日、27日、3月3日(5日間) 午後1時～4時

▷内容 花瓶とぐい飲みの製作

▷定員 10人(応募者多数の場合は抽せん)

▷受講料 無料(ただし、材料費は実費負担)

▷申込方法 往復はがきに住所、氏名、電話番号を記入のうえ、2月10日までに歴史資料館(〒870 大字国分960番地の1 ☎490880)へお申し込みください。

(歴史資料館)



1月18日(土)放映
ふるさとの技
～ふるさと名人②～

1月25日(土)放映
シリーズおおいの再発見⑤
～木上周辺～

2月1日(土)放映
高崎山だより～冬～

1月20日(月)放送
高崎山、ただ今2067匹



編集子ひとこと ◎ながの連休には、必ず仕事が入って、ゆっくり過ごせないのがこの課の宿命。ところが、今年の年末年始は、同僚の皆様方の厚い厚いご好意によって、仕事から開放されました。でも、この見返りがいつか来るのでしょうか…(今村) ◎元旦から写真撮影に追われました。初日の出は雨、三度も目が覚めたのに…。初もうで、初げいこ、初売り、初せり、初泳ぎと5日までふる回転。今年を占うような年始めとなりました…(首藤)

市報おおい

1月15日号(毎月1日・15日号)

編集と発行

大分市秘書広聴室

広聴広報課

この市報は古紙再生紙を使用しています

印刷 佐伯印刷株式会社