

グルトプさん

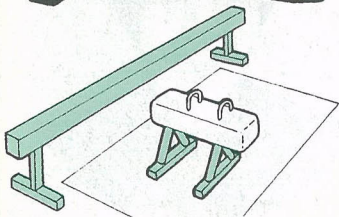

子供たちに体操を専門的に教えようと、昨年5月に誕生した七瀬体操クラブ。現在、市内の小・中学生20人が週2回練習に励んでいる。

「1年たつと鉄棒や跳箱など、いろいろできるようになります。将来、この子たちが日本を代表する選手に育てほしいですね」とリーダーの田島正博さん。

「ガンバ、ガンバ」黄色い声援にこたえるかのように、小さな体が宙に舞う。ウルトラCの妙技を夢みて…。

大分市歌 (作詞 竹森 カヨ 作曲 中山 悌一)

1. 豊の海に 陽はのぼり
神宮寺浦 波静か
宗麟この地に
文化を開き
ふれあいの 心豊かに
育ちゆく大分 大分
われらの大分

2. 豊の山に 緑映え
荷揚の城に 風かおる
新産県都の
力はあふれ
青春の 夢は明るく
ひらけゆく大分 大分
われらの大分

3. 豊の国に 水光り
人の心に のぞみわく
はるけき屋並みに
鳩は舞い舞う
50万 共にむつみて
進みゆく大分 大分
われらの大分

この歌は歴史のあるまち大分と躍進する大分を表しています。

顕彰の日

かくれた 永年の善意

善行表彰

(団体)



森岡文化財愛護少年団

昭和54年から、校区の小学校4年生以上の子供たちで郷土の史跡である曲石仏の維持管理および清掃奉仕活動を続け、文化財を愛し、保護しています。



株式会社桃太郎海苔

昭和45年から、大在地区老人会や県善意銀行に多数の自社製品を贈り続けられるなど地域社会への奉仕活動に尽くされています。

(個人)

氏名	住所
江藤 禎一郎	花津留二丁目12番14号
佐藤 至良	中春日町13番13号
後藤 高喜	王子中町8番32号
飯沼 英明	南鶴崎三丁目1番27号
(故) 江藤 満	中島東三丁目3番19号
古賀 寛	明野北一丁目8番25号
小野 ツネ	長浜町一丁目6番6号
但馬 克介	辻630番地2
中島 廣明	向原西一丁目5番43号
高崎 三男	岩田町一丁目12番1号
瑞木 一生	別府市南石垣5組
藤野 孝徳	志村1714番地

(団体)

団体名	代表者名
株式会社 トキハ	上妻 亨
株式会社 ヤノメガネ	矢野 峯生
宗教法人 萬壽寺	西尾 宗滴
株式会社 三和恒産	高崎 三男

高額寄付表彰

善行表彰の推薦は、いつでも受け付けています。顕彰にふさわしい人や団体がありましたら、秘書課(☎246 1111内線205)へご推薦ください。

善行をたたえて

善行表彰

(個人)



志手
園田 ウメ (73歳)

昭和54年に「しわのぼし学級」に学ばれて以来毎年、手編みの足袋やマスコット人形を作り、社会福祉施設や一人暮らしのお年寄りなどに贈り続けています。



羽田
加藤木美枝 (77歳)

15年の永きにわたり、地区内のゴミステーションの清掃奉仕活動を続けられ、地区の環境美化に尽くされています。

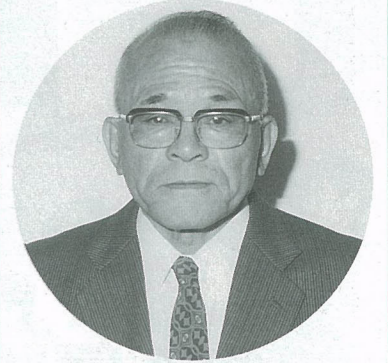

岩田町二丁目
大塚 政義 (63歳)

永年にわたり、地区内の道路や公園の空缶や空ビン拾いを続け、集めた空缶をアルミとスチールに分け、地区の子ども会の廃品回収に協力しています。



関園
幸 式部 (64歳)

永年にわたり、校区婦人会長として、婦人会活動に努められ、婦人の地位向上に尽くされるとともに郷土料理「だんご汁」作りなどに大分の味の普及に努められました。

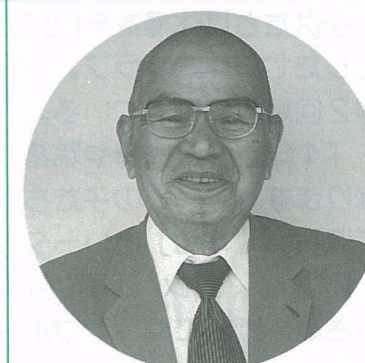

久土
平山松三郎 (82歳)

昭和54年から地区老人会のリーダーとしてしめ縄作りに取り組み、社会福祉施設に贈り続けるとともに、地域社会への奉仕活動に尽くされています。



鶴崎
高瀬 ツヤ (68歳)

昭和52年から市営西浜墓地の清掃を続け、墓地の環境美化に務められるとともに、郷土の教育者協蘭室の碑の清掃奉仕活動も続けられています。

市では、52年から5月3日を「顕彰の日」と定め、永年にわたるかくれた善意善行を表彰しています。今年も、多くの市民の皆さんから推薦いただいた中から2団体、6個人を善行表彰するとともに、4団体、12個人を高額寄付表彰しました。

(順不同、敬称略)

豊がなくならしきを求めて

5月は消費者月間

わたしたち消費者を取り巻く環境は、情報化、高齢化などの進行に伴い、複雑多様化してきました。こうした中で、わたしたちが安心して消費生活を営むためには、商品や契約方法について正しい知識を持ち、判断できる「自立した消費者」になることが、ますます重要となっています。

5月は「消費者月間」です。この機会に、自分自身や家庭内における消費生活について、今一度考えてみませんか。

悪質な訪問販売にご用心



1. マルチまがい商法

人を紹介すればもうかるという、高額な商品を購入させ、次々に新たな販売員を勧誘し、ネズミ算式に組織を拡大していくのが特徴です。いずれは行き詰まって、最後に多くの人が被害者になる可能性があります。



2. 婦人下着セット販売

「着るだけで汗が出てやせられ、スタイルもよくなる」などという売られています。購入する数量が比較的多く、しかも高額であることが多く、本当に必要な数量か、支払いが可能か、よく考えて購入する必要があります。



3. 催眠商法(SF商法)

公民館などに人を集め、日用品の無料配布などで場内を盛り上げ、熱狂的な雰囲気の中で高額な商品を買わせる販売方法です。買う前には、家族で話し合うなど、よく考える必要があります。

4. 資格取得講座

勧誘の電話が会社にかかり、長時間になるため、つい承諾してしまうことが多いようです。口約束でも契約は成立しますし、電話による通信販売には、クーリング・オフの適用がないので、契約は慎重にする必要があります。



クーリング・オフ制度

訪問販売で、セールスマンの言葉巧みな勧誘に乗せられて契約してしまい、後で解約したいと思った時、契約した日を含めて8日以内なら無条件に解約できる制度です。

クーリング・オフは内容証明郵便で

クーリング・オフは、内容証明郵便で出すのが確実です。用紙は、文具店で市販されているものが便利です。封筒には、本文と同じ差出人と受取人の住所、氏名を書き、

- 封をしないで郵便局へ持参して証明を受けてください。
- ▽ 受け付ける郵便局 大分中央、大分東、大分南、判田、戸次、吉野、竹中、坂ノ市
- ※ ただし、次のような場合はクーリング・オフが適用されません。ご注意ください。
- 販売業者の事務所や店舗で契約したとき
- 代金の全額(3千円未満)を支払ったとき
- 消耗品化粧品セットなどで一部を使用したとき、その部分○ 自動車

例契約解除について

平成〇年〇月〇日に〇〇において、貴社のセールスマン〇〇〇氏に勧められ、貴社の商品〇〇〇(契約番号〇〇〇)の購入契約をしましたが、都合により解約したいので、支払済みの〇〇〇円を直ちに返金してくださいようお願いいたします。

平成〇年〇月〇日

〇〇市〇町〇〇

〇〇〇〇〇〇

〇市〇町

〇〇〇株式会社

代表取締役 〇〇〇〇殿

危険 洗剤混用

浴室や台所の洗剤で、塩素系のものと、酸性タイプのものを混ぜて使用すると、塩素



混ぜるな危険

ガスが発生します。この塩素ガスを吸い込むと死亡することもありますので、狭く、密閉された場所、トイレ、浴室などの掃除には注意が必要です。塩素系…カビ取り剤、トイレ用洗剤、排水パイプ用洗剤、洗たく用漂白剤など酸性タイプ…トイレ用洗剤、タイル用洗剤、排水パイプ用洗剤、消臭剤など

気をつけたい4カ条

- ① 混用防止のラベルなど、注意事項をよく読む。
- ② 洗剤、漂白剤、カビ取り剤は混ぜたり、一緒に使ったりしない。
- ③ カビ取り剤の中には、大量に使うと1種類でも危険なものがある。
- ④ 掃除をする時は、換気をよくして、使用後は手を洗うこと。

お知らせコーナー

県消費者大会

▷日時 5月30日(火) 10時30分～15時
▷場所 コンパルホール(文化ホール)
▷入場料 無料
▷内容 シンポジウム「豊かさの実感めざしてーいま、消費者に求められているものはー」
▷問合せ先 県民生活課(☎361111内線2351)へ。

消費税ぶっかダイヤル

消費者から消費税に関する相談、苦情を受け付ける専用直通電話を開設しています。
▷電話番号 37666(県民生活課内)
▷受付時間 9時～16時(ただし土曜日は12時まで、日曜日、祝日は休み)

消費生活教室を開きませんか

地域の婦人グループや老人会などが、消費生活に関する問題について学習を行う場合、講師を無料で派遣しています。
▷今までに開催した教室の主なテーマ
・食生活を見直す・食品添加物
・洗剤の知識 ・暮らしの中の法律
・訪問販売の被害を防ぐ
▷申込み・問合せ先 交通安全市民生活課 消費生活係(☎346111内線263)へ。

みなさんもぜひこの教室を利用して賢い消費者になってください。



消費生活に関する相談・問合せ先
交通安全市民生活課消費生活係(☎346111内線263または☎346145)へ。

給与所得者の 市民税・県民税が 決まりました

平成元年度

会社や官公庁などに勤め、毎月の給与から市民税・県民税を納めていただく人の税額が決まりました。税額通知書は、5月中旬ごろまでにそれぞれの事業所へお届けします。

なお、給与所得者で給与から市民税・県民税を天引きされない人や中途で退職した人の納税通知書は6月中旬ごろまでに各家庭へお届けする予定です。

主な改正点

- ◎控除額の変更
 高齢者控除額および医療費控除額が変わりました。(別表控除額一覧の太字部分)
- ◎税率構造の変更
 税率構造が7段階から3段階に変わりました。

計算方法

市民税・県民税の計算方法は

控除額一覧	
基礎控除	28万円
配偶者控除	28万円
うち	<ul style="list-style-type: none"> 老人控除対象配偶者…29万円 同居特別障害者…36万円
扶養控除	28万円
うち	<ul style="list-style-type: none"> 老人扶養親族…29万円 同居老人扶養親族…33万円 同居特別障害者…36万円
障害者控除	24万円
特別障害者控除	26万円
高齢者控除	48万円
寡婦(夫)控除	24万円
勤労学生控除	24万円
生命保険料・個人年金保険料	控除限度額…3万8,500円
社会保険料控除	支払った金額
医療費控除	医療費 - (所得金額の5%か10万円のいずれか少ない方の金額) …200万円限度

別表のとおりです。税額通知書が届きましたら、この計算例をもとに一度よくご確認ください。

税率や速算控除額、配偶者特別控除額などについては通知書の裏面に掲載していますので、ご覧ください。

問い合わせ先

市民税課(☎6111内線310)・312へ。

国保税の

完納にご協力を

国保税は国民健康保険を支える重要な財源です

みなさんから納めていただく国保税は、お医者さんに支払う医療費の重要な財源です。

最近のように医療費が増え続け、また、国の補助金が大幅に減額されたことにより、国保財政はこの市町村でもピンチの状態、大分市も苦しい財政運営を強いられています。このため、国保税の納め忘れ

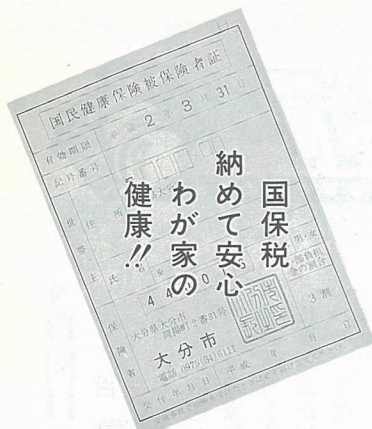

などがありますと、財政運営に非常に大きな影響が出ます。国保税は、必ず納期限内に完納するようにご協力をお願いします。

納入は便利な口座振替をご利用ください

国保税の納入には、納め忘れない便利で安全な口座振替制度をご利用ください。

国民健康保険の運営 (昭和62年度)

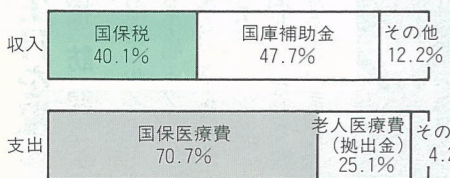

1人当たりの国保税と医療費の比較

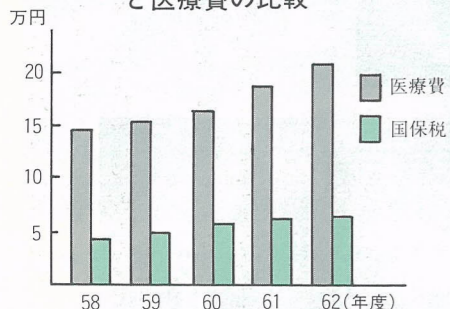

市では、5月を「国保税決算整理完納月間」とし、国民健康保険税(国保税)の滞納をなくす取り組みを進めています。今一度納税通知書をご覧になり、納め忘れの方は、早く納めましょう。

相手の立場に立って暮らしを見直そう



先ごろ、障害をもつ生徒の名前や住所が、卒業アルバムから漏れていたという新聞記事がありました。本人や父母のことを考えると、うっかりでは許されない問題として報道されていました。

わたしたちは、自分では人を差別していないと思っても、相手の心の痛みを分かっていない心があるため、人を傷つけてしまうことがあるのではないのでしょうか。

次はある研修会でのAさんの話です。

「わたしの母の妹は、幼い時、病気をして言葉や身体に障害があります。遊びに行くたびに、その叔母が周りから疎んじられていたような気配を感じていました。子供心にもそれはおかしいのではないかと思いましたが、口に出すことはありませんでした。

わたしの大学時代、同じ研究

室に障害をもっているBさんがいました。Bさんが障害に負けず頑張っている姿を見て、以前より叔母の心がよく分かってきたように思いました。

わたしの結婚式の時、叔母を招待することができませんでした。母が自分の妹を結婚式に呼ぶと相手の親戚や招待客によくない印象を与えるので我慢しろと強く反対したからです。

それから5年後、弟の結婚式がありました。叔母に対して持ち続けていたわたしの思いを折りにつれ、妻や弟に話し、3人でなかなか承諾しない母を説得して、やっと招待することができました。叔母はたどたどしい言葉で『ありがとう』とうれしそうに、不自由な手でわたしの手を握りました。

Aさんは叔母が周囲から冷たい目で見られていることに疑問をもち、そのことが長い間、心につかえていて、いたたまれなかったに違いありません。わたしたちの周りには同和問題をはじめ、いろいろな差別があります。一人ひとりが大切にされ差別のない社会をつくっていくため、相手の立場に立ち、暮らしをみつめ直していくことが大切です。

わたしの大学時代、同じ研究

計 算 例	
設 例	<p>家族構成 夫婦と子供2人(妻子は所得なし)</p> <p>給与収入 3,891,448円</p> <p>給与所得控除後の金額 2,615,400円</p>
課 税 標 準	<p>所得金額(給与収入→給与所得控除後の金額) 3,891,448円→2,615,400円…(A)</p> <p>社会保険料控除 244,692円</p> <p>生命保険料控除 38,500円(控除限度額)</p> <p>配偶者控除 280,000円</p> <p>扶養控除 560,000円 (280,000円×2人)</p> <p>配偶者特別控除 140,000円</p> <p>基礎控除 280,000円</p> <p>計 1,543,192円…(B)</p> <p>課税標準の計算 (A)-(B) 2,615,400円-1,543,192円 ≒1,072,000円(1,000円未満切捨て)…(C)</p>
税 額	<p>社会保険料の支払額 244,692円</p> <p>生命保険料の支払額 100,000円</p> <p>個人年金保険料の金額 10,000円</p> <p>所得割額 (C)×税率-速算控除額</p> <p>市民税 1,072,000円×3% ≒32,100円(100円未満切捨て)…(D)</p> <p>県民税 1,072,000円×2% ≒21,400円(100円未満切捨て)…(E)</p> <p>均等税額 市民税 2,000円…(F)</p> <p>県民税 700円…(G)</p>
年 税 額	<p>年 税 額 (D+E)</p> <p>市民税 32,100円+2,000円=34,100円</p> <p>県民税 21,400円+700円=22,100円</p> <p>計 56,200円</p> <p>※毎月の給与から引かれる金額 (6月)5,600円 (7月~平成2年5月)4,600円</p>

◀ 百回目の誕生日を祝って

〜 百歳祝福訪問〜
4月19日、宮崎にあるアルメイダメモリアルホールに入所している手嶋ミツさん(左上)が、21日には勢家町の是永ミツさん(左下)が百回目の誕生日を迎えました。
佐藤市長が祝福訪問し、祝福状や祝福人形「しあわせ」を贈り、長寿を祝いました。

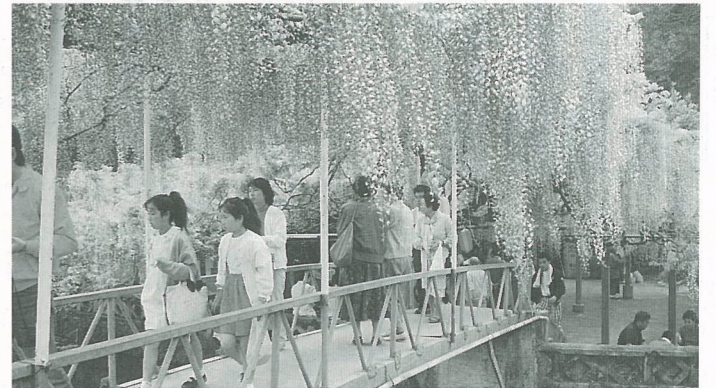

▶ ふじ棚の下に人の波

〜 ふじまつり〜
5月3日から5日にかけて寒田の西寒多神社でふじまつりが開かれました。
期間中は天気めぐまれ満開のふじ棚の下で弁当を広げたり、子ども神楽を鑑賞するなど多くの人でにぎわいました。

▶ 終日子供の歓声

〜 コンパルこどもの日フェスティバル〜
5月5日、コンパルホールで「こどもの日フェスティバル」が開かれました。
なわとびやアニメ映画、バレエなどを親子で楽しみ、ふれあいを深めていました。



▶▶ まちにうるおいを

〜 彫塑「未央」、「湖の華」〜

中央通りのキャブシステム整備事業の一環として、4月21日に竹町入口広場で彫塑「未央」(上)の、28日には朝日生命ビル前で彫塑「湖の華」(右)の除幕式が行われました。

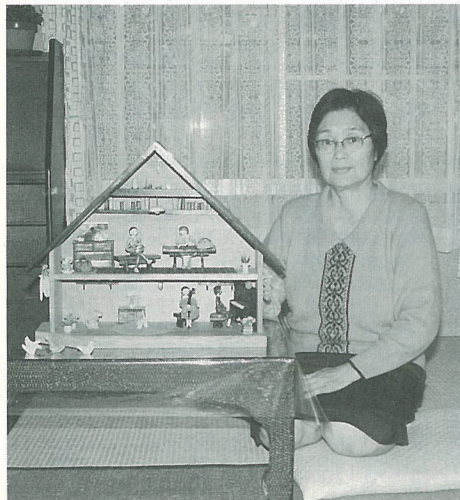

2年ほど前に、孫娘が集めているハウズドールを見て、わたしも欲しくなりました。
それで、既製品ではなく、手作りのものを作って、人や動物、家具などを作ってきました。
人や動物は、紙粘土で形を作ってから、また家具類は発砲スチロールで原形を作り、その上から紙粘土で形を整えてから、水彩の絵の具で仕上げます。いまだ50点くらい作りましたが、大きさをそろえるのに苦労しました。
これからもいろいろなものを作っていきたいと思っています。

おもちゃの家

ふじが丘 光永輝美



巻軸

東鶴崎二丁目 牧一郎

この巻軸には、明治26年にそう祖父である由五郎が、50を数える神社、仏閣にくすのき千本を寄進したことが記されています。受取証の意味もあるのでしょうか、当時の神社、仏閣の代表者の署名、押印もあります。
その頃、そう祖父は細々と商売をしながらくすのきを種子から育て、車を引いて何日もかけて神社、仏閣に植えて回り、それから家運が上向いと祖父から聞いています。
この巻軸を大切に保存し、子や孫に伝えたいと思います。



はばたき

丈夫な体

よい歯でよくかみ

むし歯のQ&A

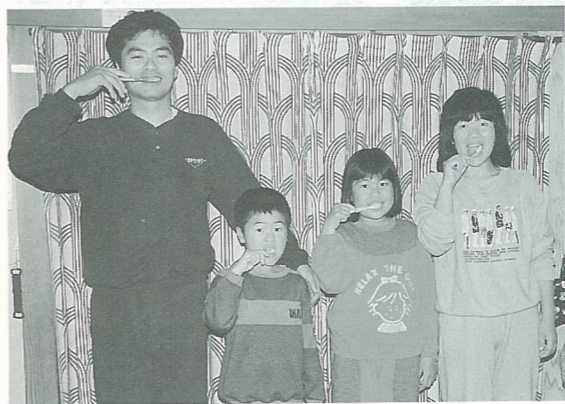

むし歯は子供たちに一番多い病気です。しかも自然に治ることのない…。

6月4日から「歯の衛生週間」が始まります。

そこで今回は、子供のむし歯についてのQ&Aと記念行事を特集しました。

Q むし歯のある子供が多いようですが…

A 昨年の市内小・中学校の歯科検診の結果では、むし歯

のない児童・生徒がわずか5割で、むし歯のある児童・生徒は95割でした。さらに、むし歯のある児童・生徒の3分の2は治療を受けていませんでした。



Q 「乳歯は、すぐに生え変わるから」と言いますが…

A 乳歯にむし歯ができて、そのまま放置していると子供は一生歯で苦労することになります。ひどいむし歯の乳歯の場合には、またむし歯になりやすい弱い歯が生えてくる傾向にあります。

また、むし歯になると食べ物をかむ力が弱くなり、食べ物の好き嫌いができ、偏食をし、体の弱い子供になってしまう。たかが乳歯だからと言って、むし歯の予防や治療を怠ってはいけません。

Q むし歯の予防はどのようにすればいいのですか…

A ①栄養のバランスのとれた食事をすること②口の中を

いつも清潔にしておくことです。

栄養のバランスのとれた食事をすることは、歯のみならず健康づくりに不可欠です。また口の中をいつも清潔にするためには、毎食後、口にぴったり合った歯ブラシを選んで正しく磨くことです。

また、フッ素を歯に塗るとむし歯予防に役立ちますが、万全だという訳ではありません。家でできる予防①、②と一緒に実行したいものです。

Q むし歯の早期発見の方法は…

A 一度穴のあいた歯、溶けた歯は、元には戻りません。

だから、できるだけ早く見つけて、早く治すことが必要です。むし歯は最初、歯の表面が白く濁ります。次の段階ではその部分が茶色になります。この段階で見つければ、治療もごく簡単です。

むし歯を初期の段階で見つける方法は二つあります。一つは、親がいつも子供の口の中を見てやることです。もう一つは専門家による定期検診を受けさせることです。「子供のむし歯は親の責任」と言えます。

歯の衛生週間の記念行事

◎歯の保健指導

▽期間 5月29日～6月3日
▽内容 大分歯科専門学校の協力で、正しい歯の磨き方を小学校児童に巡回指導します。

◎図画ポスター展

▽日時 6月1日(木)～4日(日) 10時～18時(4日は16時まで)
▽場所 トキハ会館3階催し場
▽内容 市内小学校、養護学校の児童による歯の衛生に関する図画、ポスターを展示

◎歯の相談室

▽日時 6月3日(土)、4日(日) 10時～16時
▽場所 トキハ会館3階催し場
▽料金 無料
▽内容 歯科医による歯についての相談、歯磨き指導、フッ素塗布



案内

重度障害者に住宅設備改造費を補助します

市内に住んでいる人で、重度障害者またはその保護者が住宅設備の改造(増築、新築は不可)をする場合、その費用の一部を補助します。

▽対象者 視覚、下肢、体幹の1～3級の障害者手帳所持者およびA₁、A₂の療育手帳所持者

▽工事対象箇所 玄関、台所、浴室、便所



母子保健小委員会に出席して

大分市地域保健委員会の委員に推薦され、先日、初めてわたしの所属する母子保健小委員会に出席しました。

医師、薬剤師、助産婦、保健婦、栄養士、市民の代表、そして市



市政モニター 津守英子 杉本

▽補助額 最高30万円。ただし63年度分の所得税額(家族全員が対象)や工事内容によって補助額が異なります。

▽補助条件 貸付決定のあるまですぐに改造する場合に限る)用として改造する場合に限る)

▽申込期間 6月1日～20日(ただし、補助予算額に達したら締め切ります)

▽申込先 福祉課または各支所市民係へ。(福祉課)

巡回教育相談を行います

▽月日 6月22日(木)

▽場所 植田公民館

▽内容 心身に障害をもつと思われる幼児(3歳以上)の教育

や療育についての相談

▽料金 無料

▽申込方法 電話で、6月1日までに学校教育課(☎6111内線530)へお申し込みください。

▽その他 ①相談は個別にします。②秘密は厳守します。③相談時間は別途連絡します。(学校教育課)

光化学スモッグにご注意を

光化学スモッグは、大気中にオゾンなどの酸化性の強い物質が多く、視界が悪くなった状態や風が強く、直射日光の強い日に発生しやすくなります。光化学スモッグの予報などが

委員さんたちのそれぞれの立場からのお話を聞きながら、みんなで協力し合って、より良い方向に進めていこうとする熱意に、驚きと同時に、感謝の気持ちを覚えました。また、この委員会の提言から、県地域成人病検診センターの建設をはじめ全国に先駆けた施策が実現していることも知りました。

わたしたちの健康は、市民、医師、行政が一体となった取り組みによって守られているんだと実感した一日でした。

発令された場合は、次のことに十分注意してください。

(注意事項)

- ①屋外での過激な運動は避けてください。
 - ②ぜんそくなどの呼吸器系疾患や特異体質の人は、できるだけ外出をしないでください。
 - ③目やのどなどに刺激を感じた人は、水道の水などで洗眼やうがいをしてください。また、症状がひどい場合は、医師の手当てを受けてください。
- なお、光化学スモッグによる症状を感じた人は、大分保健所(☎8231)または公害対策課(☎6111内線362)へご連絡ください。
- (予報などの発令をお知らせする方法)

- ①テレビ、ラジオでの放送
- ②市役所本庁、各支所、大分文化会館前の広報板に掲示
- ③市役所本庁、各支所、各中学校に吹き流し(左図)を掲揚
- ④広報車などによる広報(注意報以上の発令時)

地域改善対策(同和対策)事業の高校、高専および大入学支度金・進学奨励金の申請を受け付けます

(総務課)

市では、本庁舎西側隣接地に第二庁舎の建設に着手します。このため工事期間中(6月1日～3年3月31日)は、地下駐車場が使用できません。

来庁される方は、文化会館前(城址公園)の臨時駐車場をご利用ください。

なお、収容台数に限りがありますが、係員の誘導により駐車されますようご協力をお願いします。

▽対象者 保護者が市内に住んでいる地域改善対策事業対象者で、平成元年度に高校、高専、大学に入学した人および在学している人

▽申込方法 在学証明書と本人および保護者の印鑑2本を持参のうえ、5月31日までに同和教育室へ申請してください。なお申請書などの書類は、同和教育室にあります。(同和教育室)

**「すこやか育児相談電話」
をご利用ください**

乳幼児の発育状況や生活習慣などの子育てに悩んでいる若い母親のために「すこやか育児相談電話」を設けています。お気軽にご利用ください。

お電話番号 ④1012
電話受付時間 毎週火、木曜日 10時～15時 (社会課)

障害者手当を振り込みました

平成元年5月期分の特別障害者手当、障害児福祉手当および福祉手当を指定口座へ振り込みました。(支給停止の人は除く)

入金がない時は福祉課(☎④6111内線339)へご連絡ください。(福祉課)

あなたの医療費をお知らせ

国民健康保険の被保険者で、3月中に病気やけがなどで治療を受けた人に、1カ月の医療費の総額を世帯単位で5月末ごろに、各家庭にお知らせします。

これは、治療を受けた被保険者の皆さんに、どれくらいの医療費がかかっているかを知ってもらい、被保険者一人ひとりが

宅地や未利用農地などの雑草を刈りましょう

宅地や田畑の未耕作地、荒廢地に雑草が生い茂り、そのまま放置すると、空き缶やゴミの不法投棄を誘発し、また病害虫の発生源となるなど周囲に住む人に迷惑を及ぼします。

宅地や未利用農地などの所有者は、定期的に草薙をするなど十分な管理をお願いします。なお、自分の手で草刈りができない人は、草薙業者をあつせんしますのでご連絡ください。また刈り取った草を焼却するときは最寄りの消防署へご連絡ください。

▽問合せ先 宅地：保健衛生課

移動図書館巡回日程

(6月9日以降は次号に掲載)

月日	場所	時間
5月23日(火)	国分台公共広場中の瀬田地スカイタウン高崎第4グラウンド	9時40分～10時10分 10時30分～11時20分 14時～15時
	国分新町菊屋商店前 国分団地 スカイタウン高崎第3公園	10時～10時30分 10時50分～11時20分 14時～15時
	中塞田バス停前 東植田公民館 植田支所	10時～10時30分 10時40分～11時30分 14時～14時50分
	皆春神社前 別保小学校 敷戸北町第4集会所	10時10分～10時40分 10時50分～11時20分 14時～14時50分
5月24日(水)	判田中学校 川床公民館 敷戸西町第1集会所	10時～10時30分 10時50分～11時20分 14時～15時
	下宗方公民館 東野台公民館前	11時～11時30分 14時～14時50分
	河原内小学校 富士見が丘(グリーンプラザ駐車場)	10時20分～10時50分 14時～15時30分
	岡原第2入江興産社宅 横尾王子原社宅 寒田南町寒田公園	10時10分～10時40分 10時50分～11時20分 14時～15時
5月26日(金)	農協別保支所前 森町団地集会所 星和台北公園	10時～10時40分 10時50分～11時20分 14時～15時
	大村公民館 三佐公民館 敷戸新町広場	10時10分～10時40分 10時50分～11時20分 14時～15時
	住友社会館前 小中島郵便局前 敷戸東町第7集会所	10時10分～10時40分 10時50分～11時20分 14時～14時50分
	つつしヶ丘(東芝アパート前) ひばりヶ丘 小原団地集会所前	10時～10時30分 10時40分～11時20分 14時～14時50分
5月29日(月)	高城台団地 小池原九築社宅 城南団地南町集会所	9時50分～10時30分 10時40分～11時30分 14時～15時
	東大分公民館 南森原(河野歯科駐車場) 光吉台グラウンド	10時～10時30分 10時40分～11時30分 14時～15時
	山九横尾駐車場 二目川鉄原アパート 宮崎台第1児童公園	10時～10時40分 10時50分～11時20分 14時～15時
	高城団地(椎原ストア前駐車場) 農協明治支所前 寒田ショッピングセンター	9時50分～10時40分 11時～11時30分 14時～15時
6月2日(水)	浜田重工社宅 ひまわり団地 宮河内ハイランド公民館	10時～10時30分 10時40分～11時10分 14時～15時
	小池原市営住宅 猪野団地 光吉新町広場前	10時～10時40分 10時50分～11時30分 14時～15時
	細公民館 久原(坂ノ市保育園前) 津留公民館	10時～10時30分 10時40分～11時10分 14時～14時50分
	八ヶ久保 東上野公民館 桃園公民館	10時～10時30分 10時40分～11時10分 14時～15時
6月5日(月)	長谷町広場 牧公民館 ふじが丘山手区東子供公園	9時50分～10時20分 10時40分～11時30分 14時～15時
	王ノ瀬公民館 城原第1児童公園 明野北一丁目集会所	10時～10時30分 10時50分～11時20分 14時～14時50分
	葛木団地 久保山町 明野南一丁目集会所	10時20分～10時50分 11時～11時30分 14時～15時
	農協高田支所前 堂園公民館 南下郡公民館	10時10分～10時40分 10時50分～11時20分 14時～15時
6月6日(火)	上尾(若杉氏宅前) 大南支所 明野北町第7集会所	10時～10時30分 10時50分～11時20分 14時～14時50分
	上戸次小学校 杉原(三浦商店横) 吉野公民館	10時10分～10時40分 11時～11時30分 13時10分～13時40分
	成松公民館 農協松岡支所前 明野西一丁目第4集会所	10時10分～10時40分 10時50分～11時20分 14時～15時

自分の健康は自分でつくるという自覚と認識を深めていただくとともに、国民健康保険事業の円滑な運営にご協力していただくものです。

健康な体は、わたしたちにとって大切なものです。早期発見早期治療に心掛けましょう。

(国民健康保険課)

計量器定期検査を行います

はかりを取引または証明に使用する人は、はかりの定期検査を受けなければなりません。

なお、当日は家庭用計量器(キッチンスケール、ヘルスメーター)の無料検査も行います。

▽受付時間 10時～12時、13時～15時

月日	地区	検査場所
6月1日(水)	住吉	住吉小学校
6月8日(水)	中島	中島小学校
6月9日(金)	長浜	長浜小学校
6月13日(火)	金池	金池小学校
6月15日(木)	荷揚	荷揚町小学校
6月20日(火)	新貝	新貝検査所
6月22日(木)	脱検	
6月23日(金)		

(商工労政課)

都市計画道路の事業認可の変更を縦覧します

▽変更内容 都市計画道路(萩原明野線)の事業施行期間

▽縦覧期間 6年3月31日

▽縦覧場所 都市建設課

(都市建設課)

赤十字講習会を行います

◎蘇生法講習会
▽日時 5月29日(月)、31日(水)

▽定員 18歳以上の市民20人

▽受講料 無料(ただし教材費2千円が必要です)

◎救急法夜間講習会

▽期間 6月1日～9日(3日、4日は除く) 18時～21時

▽定員 30人

▽受講料 無料(ただし教材費千五百円が必要です)

※両講習とも、会場は日本赤十字社大分県支部(千代町二丁目3番26号)

申込み・問合せは日本赤十字社大分県支部(☎④2236)

(社会課)

無料人権相談所を開きます

▽日時・場所

月日	場所	時間
5月22日(月)	鶴崎公民館	
5月25日(木)	大南公民館	10時～15時
5月26日(金)	坂ノ市公民館	

▽相談内容 いじめ、家庭内の問題、借地・借家の問題、その他人権問題など

(大分地方事務所)

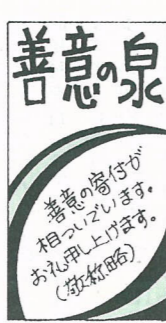

▽平野武彦 荏隈町▽協栄産業(株)

▽家島▽河村武士 海原▽東藤國臣 葛木

グリーンカルチャーセンター市民体育館

外観が和風造りの体育館。皆さんのご利用をお待ちしています。

▽場所 日吉町3番1号

◎専用使用…利用日の1カ月前から前日まで受け付けます。(印鑑、使用料が必要です)

◎個人使用…卓球とバドミントンのみ、毎週月曜日 9時～22時(1回の利用時間は2時間以内)

※カルチャーセンター窓口で、8時30分から17時(土曜日は12時)までに利用券を購入してください。

▽問合せ先 グリーンカルチャーセンター(☎⑤8818)へ。

《利用料金》

区分	使用料	区分	使用料
専用	9時～12時 1,800円	個人	バドミントン
	13時～17時 2,500円		1面1時間につき
	18時～22時 3,500円		100円
	9時～17時 4,300円		卓球
	12時～22時 6,000円		1台1時間につき
9時～22時 7,500円	100円		

交通規制にご協力を

5月20日、中央通りキャブシステム整備事業完成を記念して、中央通りが歩行者天国になるため、図の通り交通規制が行われます。皆さんのご協力をお願いします。

▷規制日時 5月20日(土) 12時～14時

▷問合せ先 歩行者天国実行委員会(土木管理課 内☎④6111内線425)

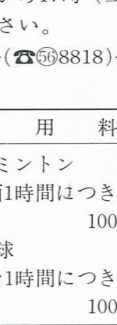

《凡例》

←※ 一方通行解除

● 車両進入禁止

○ 臨時バス停留所

■ 臨時タクシー乗場

□ 駐車場への乗入可

社会福祉協議会へ

横山健喜 戸口
香典返し寄付
(大分地区)▽森田豊久 上野丘▽向井勝之 上野丘▽佐藤静子 錦町▽木村実佐子 王子中町▽一木秀夫 長浜町▽矢野信江 明野東▽奈須末広 東八幡▽宮崎規子 原新町▽富沢嘉公 田中町▽西川道代 生石▽隅保高 元町▽石渡保 永興▽三重野一 花園▽渡辺健一 勢家町▽丹生寿美子 岩田町▽幸ノブ 新春日町▽藤津ヤエ子 大石町▽篠田尋匡 千歳▽河津八郎 錦町

(鶴崎地区)▽正田昭彦 三佐▽寺司勝美 中鶴崎▽釘宮勝己 迫▽後藤政己 小池原▽平瀬一男 松岡▽八垣信好 横尾▽工藤ヨシ子 松岡▽津山洋右 森町▽得丸昭一 鶴瀬▽高橋忠清

▽南大分公民館茶道教室▽山住久豊

以上4月20日まで受付分

保健



お問い合わせはへ
保健衛生課
☎346111内線368

日本脳炎の予防接種

▽対象者 3歳以上の市民
▽受付時間 14時～15時
▽料金 ①義務教育終了の人の65歳未満の人：1回につき400円 ②義務教育終了前の65歳以上の人、および生活保護家庭、市民税均等割以下の家庭

▽接種の受け方 ①初めての接種は、1週間から2週間の間隔で2回受ければ初回免疫ができます。②昨年2回受けた人は、今回1回だけ受ければ基礎免疫ができますので、以降は3、4年ごとに1回、追加接種を受けてください。③間診票を会場の受付に準備していただきます。④記入押印してください。

▽注意事項 ①体に異常がある場合には前もって健康診断を受けてください。②子供の健康状態を、問診担当の医師に詳しく話してください。③体温は必ず家庭で測ってください。④接種できない人 ①発熱している人や著しい栄養障害の人 ②心臓血管系や腎臓、肝臓の疾患にかかっている人で、その疾患が急性期、増悪期または活動期にある人 ③接種液でアレルギー症状を起こす恐れのある人や異常な副反応のあった人 ④接種前1年以内にけいれん（ひきつけ）の症状があった人 ⑤妊娠している人 ⑥BCG、急性灰白髄炎、麻しん、風しん、おたふくかぜ、新三種混合の子供の予防接種を受けた後、1カ月を経過していない人 ⑦医師が予防接種を行うことが不適当と認める疾患にかかっている人

※その他の病気でも、症状によっては接種できないことがありますので、保健衛生課へお問い合わせください。

▽接種後の注意事項 ①当日とその翌日は過激な運動や入浴などは避けてください。②当日の飲酒は避けてください。③接種部位は清潔に保ってください。

日本脳炎予防接種日程

1回目	2回目	小学校	1回目	2回目	小学校
5月30日(火)	6月7日(水)	神崎、日岡 明野東、河原内 丹生	6月15日(水)	6月23日(金)	荷揚町、城南 明野西、植田 上戸次
5月31日(水)	6月8日(木)	森岡、別保、田尻 横瀬西、吉野	6月16日(金)	6月27日(火)	中島、高田、宗方
6月1日(木)	6月9日(金)	住吉、荏隈 明治北	6月20日(火)	6月28日(水)	南大分、桃園 敷戸、賀来、判田
6月2日(金)	6月13日(火)	長浜、川添、寒田	6月21日(水)	6月29日(木)	春日町、滝尾 大在
6月6日(火)	6月14日(水)	大道、豊府、三佐 鷲野	6月30日(金)	6月30日(金)	明野北
6月7日(水)	6月15日(木)	松岡	6月22日(木)	6月30日(金)	金池、舞鶴、鶴崎 東植田、戸次 坂ノ市
6月8日(木)	6月16日(金)	津留、小佐井	予 備 日		
6月9日(金)	6月20日(火)	八幡	7月11日(火)		
6月13日(火)	6月21日(水)	東大分、横瀬 竹中	荷揚町小学校 鶴崎公民館 植田公民館		
6月14日(水)	6月23日(金)	明治			

※学校内や付近の道路には、駐車できません。

胃がん検診

▽対象者 40歳以上の市民（勤務先などで受ける機会のある人は除く）

▽受付時間 9時～11時

▽料金 千円

▽その他 ①前夜10時から検診を受けるまでは食事、水、茶など一切とらないでください。②上半身は衣服が脱げるようにし、ボタン、チャックのない肌着を着てください。③健康手帳をご持参ください。④下剤は検診後、多量の水とともに飲んでください。

月 日	場 所	校 区
5月25日(水)	工藤虎彦氏方駐車場 (戸崎町民館そば)	中島
5月26日(木)	中島小学校	中島
5月29日(日)	戸次ショッピングプラザ	戸次
5月30日(火)	大南公民館	戸次

子宮がん検診

▽対象者 30歳以上の市民（勤務先などで受ける機会のある人は除く）

▽受付時間 13時～14時30分

▽料金 900円

▽その他 健康手帳をご持参ください。

▽場所 市社会福祉センター（榎田町三丁目5番11号）

▽対象者 市内に住む60歳以上のお年寄りおよびその家族

▽内容 講演「肩・腰と関節の痛みの子防と治療」（清水通生 清水整形外科医院院長）

▽受講料 無料

▽問合せ先 市社会福祉センター（☎2050）へ。

1.5.15 ⑭

2歳児歯科健康診査と相談

▽日時 6月1日(水)、9日(金) 14時～15時

▽場所 大分保健所

▽料金 無料

▽その他 母子健康手帳をご持参ください。

レントゲン・成人病・肺がん検診・健康相談会

▽対象者 ●レントゲン：15歳以上の市民（妊婦、妊娠している可能性のある人および勤務先などで検診を受ける人は除く） ●成人病：35歳以上の市民（勤務先などで検診を受ける人、現在成人病で治療中の人は除く） ●肺がん：レントゲン検診を受ける人

▽料金 無料（ただし、肺がん検診の喀たん検査は800円）

▽その他 ①成人病検診は尿検査があります。②成人病検診を受ける人は、検診が午前中の場合は朝食、午後の場合は昼食など一切とらずにおいでください。③上半身は金具、ボタンなどついていない衣服を着用してください。④問診票と健康手帳をご持参ください。⑤会場で健康相談を行います。

けた人のうち①一重説影：40歳以上の人 ②喀たん検査（希望者）：50歳以上で喫煙指数（1日のたばこ喫煙数×喫煙年数）が600以上の人、あるいは40歳以上で最近6カ月以内に血たんがあった人

▽料金 無料（ただし、肺がん検診の喀たん検査は800円）

▽その他 ①成人病検診は尿検査があります。②成人病検診を受ける人は、検診が午前中の場合は朝食、午後の場合は昼食など一切とらずにおいでください。③上半身は金具、ボタンなどついていない衣服を着用してください。④問診票と健康手帳をご持参ください。⑤会場で健康相談を行います。

4カ月健康診査

▽日時 6月6日(火)9時～11時

▽場所 大分保健所

▽対象者 4カ月児（生後百20日～百50日）

▽料金 無料

▽その他 母子健康手帳をご持参下さい。

※肺がん検診の喀たん検査を受ける人で次の人は無料です。証明書をご持参ください。

①70歳以上の人および65歳以上で寝たきりの人（医療受給者証）

②生活保護法による被保護世帯の人（生活保護診療依頼証）

③市民税非課税世帯の人（家族全員の税額証明書：交付には印鑑と手数料200円が必要です）

老人健康講座を開きます

▽日時 5月23日(火)13時30分～15時

▽場所 市社会福祉センター（榎田町三丁目5番11号）

▽対象者 市内に住む60歳以上のお年寄りおよびその家族

▽内容 講演「肩・腰と関節の痛みの子防と治療」（清水通生 清水整形外科医院院長）

▽受講料 無料

▽問合せ先 市社会福祉センター（☎2050）へ。

1.5.15 ⑭



清見タンゴールゼリー

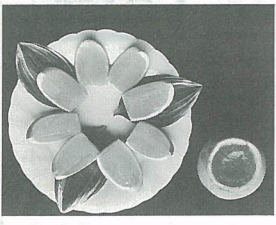

材料（4人前）
清見タンゴール 4個、粉ゼラチン 大さじ2杯、砂糖 150g、オレンジキュラソー 大さじ2杯

*作り方
①清見タンゴールは、へたから1cmのところを切り落とし、スプーンで皮の内側の白いところまで果肉をきれいに取り出し、中の水気をふき取る。
②ゼラチンは倍量の水でふやかす。
③①でとり出した果肉から果汁をつくる。水を加えて2.5カップになるように、加える水を用意します。
④③の水に砂糖を加えて煮とかし、②を加えてよく溶かし、火からおろしてキュラソーと果汁を加える。
⑤④を氷水につけ、清見タンゴールのカップに流し込んで冷やし固め、くし形に切る。

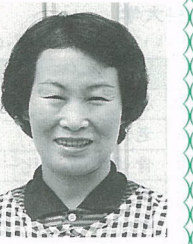

片島 安達 寿子

判田・松岡・別保校区レントゲン・成人病・肺がん検診・健康相談会日程

月 日	場 所	校 区	時 間
6月8日(水)	森町	判田	13時～14時30分
6月5日(日)	森町	判田	9時30分～11時30分
6月2日(金)	皆春	判田	9時30分～11時30分
6月1日(木)	葛木	判田	13時～14時
5月31日(水)	森町	判田	10時～11時30分
5月30日(火)	成松	判田	13時～14時
5月26日(金)	上・下松岡	判田	9時30分～11時30分
5月24日(水)	門前	判田	9時30分～11時30分
5月23日(火)	上・下松岡	判田	10時40分～11時40分
5月22日(月)	宮ノ本	判田	10時40分～11時30分
5月22日(月)	立野	判田	10時40分～11時30分
5月22日(月)	東・西新川	判田	13時～14時30分
5月22日(月)	辰口	判田	9時30分～10時
5月22日(月)	つじヶ丘	判田	9時30分～10時
5月22日(月)	米良	判田	10時40分～11時40分
5月22日(月)	板山	判田	10時40分～11時40分
5月22日(月)	米良	判田	10時40分～11時40分
5月22日(月)	住床	判田	9時30分～10時
5月22日(月)	高江	判田	10時40分～11時40分
5月22日(月)	判田校区	判田	13時30分～15時
5月22日(月)	ひばりヶ丘	判田	9時30分～12時
5月22日(月)	光永	判田	13時30分～14時30分
5月22日(月)	菰田	判田	9時30分～10時20分
5月22日(月)	真菰	判田	11時～11時30分
5月22日(月)	毛井	判田	13時～14時30分
5月22日(月)	松岡校区	判田	9時30分～11時30分
5月22日(月)	成松	判田	13時～14時
5月22日(月)	森町	判田	10時～11時30分
5月22日(月)	葛木	判田	13時～14時
5月22日(月)	皆春	判田	9時30分～11時30分
5月22日(月)	森町	判田	9時30分～11時30分
5月22日(月)	判田校区	判田	13時～14時30分

1.5.15 ⑭

温水プール水泳教室

教室名	対象者	定員	期間と時間
小学生	4年生で泳げない人	30人	5月25日～6月29日 毎週木曜日 17時30分～18時30分
	5年生で泳げない人	30人	5月26日～6月30日 毎週金曜日 17時30分～18時30分
婦人	初心者	30人	5月25日～6月29日 毎週木曜日 10時30分～12時
		30人	5月26日～6月30日 毎週金曜日 10時30分～12時
勤労男女	初心者	20人	5月27日～7月1日 毎週土曜日 17時30分～18時30分

▷参加料 小学生700円、婦人および勤労男女1,200円(スポーツ傷害保険料を含む)
▷申込方法 返信用のはがきを持参のうえ、5月20日までに直接温水プール(☎51127)へお申し込みください。
▷その他 ①月曜日は休館です。②定員を超えた場合は抽せんします。(温水プール)

視聴覚センターの催し(☎58616)

講座名	日時	内容	その他
優秀映画鑑賞会	5月28日(日) 13時30分～15時	「街角で歌うニルス」アニメ 「サマー島の冒険」児童劇	○参加自由 ○料金 無料
楽しい子育て教室	6月2日(金) 10時～12時	「見なおそうわが子のしつけ」 大事な家庭でのしつけのあり方を映画を見ながら話し合います。	○定員 60人 ○料金 無料 ○申し込みは電話で
衛星放送名画特選	6月3日(土) 13時30分～	「銀河鉄道999」アニメ	○参加 自由 ○料金 無料
衛星放送ベストサウンド	6月4日(日) 13時30分～15時	デュラン・デュランの パワフルなステージを サラウンドでお届けします。	○参加 自由 ○料金 無料

ウォークラリー大会

▷日時 5月21日(日) 9時30分 ▷参加料 200円
▷場所 大洲総合体育館横ゲートボール場
▷問合せ先 市レクリエーション協会事務局森繁子(☎27298)へ。(体育保健課)

県少年の船

▷期間 7月21日～25日(4泊5日)
▷訪問先 沖縄県 ▷対象者 小学校5、6年生
▷定員 560人 ▷参加料 29,000円
▷申込み・問合せ先 5月24日までに社会教育課(☎346111内線533)へ。

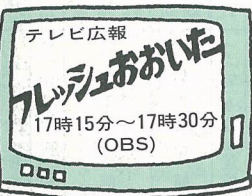

5月21日(日)放映
大分の歴史②
～下郡遺跡を探偵する～
5月28日(日)放映
一世紀を生きる
～百歳祝福訪問～

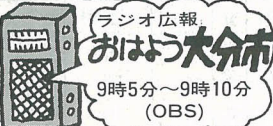

6月5日(月)放送
利用者500万人突破
～コンパルホール～

憲法をくらしに生かす市民のつどい

▷日時 5月31日(水) 18時
▷場所 コンパルホール(文化ホール)
▷講師 荒木 武氏(広島市長)
▷演題 「憲法とヒロシマ」
▷入場料 無料
※講演後、映画を上映します。(秘書課)



在学青少年講座

▷日時 6月4日(日) 9時～15時30分
▷場所 霊山青年の家
▷対象者 インリーダーおよびジュニアリーダー(小学校6年生、中学・高校生)、子ども会育成者
▷定員 40人
▷参加料 400円(記念写真代は別途300円)
▷内容 ふれあいレクリエーション、グループワーク、講義(「望ましい子ども会とリーダー」)
▷携行品 筆記用具、上靴、活動しやすい衣服
▷申込方法 電話で、5月31日までに霊山青年の家(☎412777)へお申し込みください。
▷その他 送迎バスがあります。(霊山青年の家)

公開講座

◎大分医科大学

▷老化について一身体と心の老化とその対策一

月 日	内 容	時間
7月12日(水)	心臓の老化一その予防と治療一	18時 30分 ～ 20時 30分
7月19日(水)	老人の高血圧	
7月26日(水)	骨・関節の老化一足・腰の病気と治療一	
8月2日(水)	精神の老化について	
8月9日(水)	神経系の老化と疾患	
8月22日(水)	排尿障害	
8月30日(水)	加齢による眼疾患	

▷場所 コンパルホール(視聴覚室)
▷定員 100人(先着順)
▷受講料 4,120円
▷申込方法 封書に住所、氏名、性別、年齢、電話番号を記入したメモと返信用封筒(72円切手貼付)を同封のうえ、6月12日から17日までに大分医科大学教務部学生課(〒879-56狭間町医大ケ丘一丁目1506番地☎414411内線2530)へお申し込みください。

◎大分工業高等専門学校

コース名	定員	期間と時間	締切日
CAD入門	10人	6月8日～22日 火・木曜日 18時～21時	5月27日
産業用ロボット入門	10人	6月27日～7月11日 火・木曜日 18時～21時	5月27日
女性のためのパソコン講座	20人	8月21日～25日 毎日 9時～12時	8月8日
硬式テニス	30人	8月4日～9月3日 水・金曜日 17時15分～19時15分	7月20日
バドミントン	30人	8月29日～9月19日 火・木曜日 19時～21時	7月20日

▷受講料 各コースとも4,120円
▷申込方法 はがきにコース名、住所、氏名、電話番号を記入のうえ、締切日までに大分工業高等専門学校(〒870-01大字牧1666番地☎530077)へお申し込みください。
※詳しくは各学校へ。