

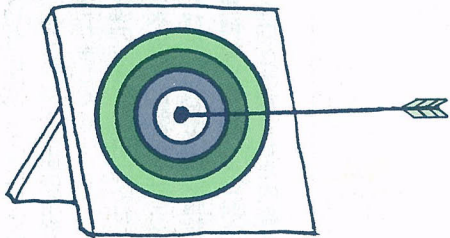

## グーゴさん



遠くの標的に矢を射って得点を競うアーチェリーは、強い精神力と厳しいマナーが求められるスポーツとして知られている。

大分アーチェリークラブは、そんなアーチェリーに魅せられた人たちの集まりで、現在会員は24人。週2回の練習に励んでいる。

「集中力を養うことができますね」と明るく話す会員たち。標的をねらう真剣なまなざしが、たまらなく美しい。

### 大分市民の誓い

風光り水澄む郷、西洋文化の花開いた豊の国大分市は、緑あふれる豊かな人間都市、をめざしています。

私たち大分市民は、このまちに限りない愛着と誇りを持ち、よりよいまちづくりのため、次のことを誓います。

1. 自然を愛し、緑豊かなまちをつくります。
2. 働くことに喜びをもち、活気に満ちたまちをつくります。
3. みんなで助けあい、心のかよう福祉のまちをつくります。
4. ふるさとを愛し、笑顔でふれあう住みよいまちをつくります。
5. 広く世界に目をひらき、文化のかおるあしたのまちをつくります。

—— みんなでよりよいまちづくりのため、この誓いを守りましょう。 ——



# 水道料金 公共下水道 使用料 が

## 3月検針分から改定されます

### 水道料金

水道料金の改定は平均37・6割の引き上げになり、加入者分担金の改定については平均18・38割の引き上げになりました。

一般家庭用の料金は引上率を抑えて

水道料金の改定は家計や他の物価に与える影響が大きいとい

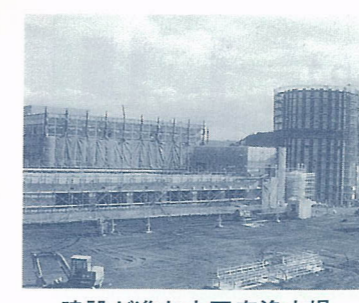

建設が進む古国府浄水場

うことで、市議会で慎重に審議されました。

その結果、平均引上率は37・69割で表1のと通りの改定額となりました。

料金はこれまでどおりに基本料金と従量料金の合算によって算出されますが、その中で一般家庭用（口径13ミリ以下25ミリ以下）の基本料金や1カ月平均使用水量に近い20立方メートルまでの従量料金は引上率を低率に抑え、家計に及ぼす影響を少しでも軽減するように配慮しました。表2を参照してください。

新料金は3月の検針分、4月の納付書から

新料金は3月の検針分から適用し、4月に発行する納付書からとなります。

検針は市内全域を2つに分け偶数月は甲地区、奇数月は乙地区として2カ月ごとに行っています。

そこで、甲、乙地区の均衡を図るため、3月検針分（乙地区）については2分の1の水量を新

料金で計算し、4月検針分（甲地区）からは全水量を新料金で計算することに



加入者分担金は4月1日以降から

加入者分担金は、新しく水道を引く人や今までより大きな口径の水道管に取り替える人から給水申し込みの時に納めていた

最近の住宅の形態や他都市の状況も考慮に入れて改定したもので、4月1日以降の申し込みから表3のとおり引き上げられます。

新料金は3月の検針分から適用し、4月に発行する納付書からとなります。

市では、62年12月定例市議会に水道料金および加入者分担金の改定、また公共下水道使用料の改定を提案し原案どおり可決されました。  
これは、今後の水需要の増加に対処するため着手している古国府浄水場の建設を中心とした上水道の第4次拡張事業、ならびに公共下水道の施設の建設や整備地区の拡大に伴う維持管理費の増大に対応するものです。  
そこで、今回は改定された内容をお知らせします。

(表1) 改定後の水道料金表

区分 用途	メーターの口径	基本料金 (1月につき)	従量料金 (1カ月につき)				
			第1段	第2段	第3段	第4段	第5段
一般 用	13mm	8㎡まで 660円	8㎡を超え20㎡まで 1㎡につき 100円				
	20mm	8㎡まで 850円					
	25mm	8㎡まで1,010円					
	40mm	2,900円	20㎡を超え30㎡まで 1㎡につき 160円	30㎡を超え50㎡まで 1㎡につき 180円	50㎡を超え100㎡まで 1㎡につき 225円	100㎡を超える部分 1㎡につき 285円	
	50mm	5,000円					
	75mm	10,400円	1㎡から20㎡まで 1㎡につき 140円				
浴場用	100mm	16,800円					
	125mm	26,100円					
	150mm	37,800円					
共用	200mm	58,500円					
		150㎡まで 7,630円	150㎡を超える部分 1㎡につき		70円		
特別用		5㎡まで 340円	5㎡を超える部分 1㎡につき		95円		
			1㎡につき		350円		

**<計算例>**  
口径13mmのメーターで2カ月の使用量が43㎡の場合（1カ月使用量21.5㎡）を計算してみましょう。

○基本料金  
660円 × 2カ月 = 1,320円  
(8㎡までの料金)

○従量料金 第1段階  
100円 × 12㎡  
(8㎡を超え20㎡までの1㎡の料金) × (8㎡を超え20㎡までの水量)  
× 2カ月 = 2,400円

第2段階  
160円 × 1.5㎡  
(20㎡を超え30㎡までの1㎡の料金) × (20㎡を超え21.5㎡までの水量)  
× 2カ月 = 480円

計 43㎡ 4,200円  
(10円未満は切り捨てる)

改定料金…4,200円  
現行料金…3,250円  
差引増減額 950円 引上率 29.2%  
※3月検針分は計算方法が異なります。

◎市の設置した1個の水道メーターで、複数の世帯または事業所などが水道を使用する場合には、一般家庭と同様に世帯ごと、または事業所ごとに料金を算定しますので水道局にご相談ください。

問合せ先 水道局 (☎381211)へ。

改定後の公共下水道使用料金表

区分 用途	使用料(1カ月につき)			
	基本料金		超過料金(1㎡につき)	
	排水量	金額	排水量	金額
一般汚水	10㎡まで	480円	10㎡を超え30㎡まで	65円
			30㎡を超え50㎡まで	73円
			50㎡を超え100㎡まで	80円
			100㎡を超え500㎡まで	87円
			500㎡を超え1,000㎡まで	96円
公衆浴場汚水	1㎡	12円	1,000㎡を超える部分	
			105円	

**<計算例>**  
2カ月の使用量が43㎡の場合（1カ月使用量21.5㎡）を計算してみましょう。

○基本料金  
480円 × 2カ月 = 960円  
(10㎡までの料金)

○超過料金  
65円 × 11.5㎡  
(10㎡を超え30㎡までの1㎡の料金) × (10㎡を超え21.5㎡までの水量)  
× 2カ月 = 1,495円

計 43㎡ 2,450円  
(10円未満は切り捨てる)

改定料金…2,450円  
現行料金…1,770円  
差引増減額 680円 引上率38.4%  
※3月検針分は計算方法が異なります。

問合せ先 下水道業務課 (☎346111内線 487)へ。

### 公共下水道 使用料

公共下水道使用料の改定は平均44・6割の引き上げになりました。その中で一般家庭の引上率は大口使用者に比べて低く抑えています。

(表3) 改定後の加入者分担金表

区分 口径(mm)	新設工事
13	60,000円
20	100,000円
25	174,000円
40	565,000円
50	980,000円
75	2,723,000円
100	5,590,000円
150	15,400,000円
200以上	管理者が定める額

○改造工事  
改造により新設されたメーターの口径に対応する上欄の額と改造前の口径に対応する上欄の額との差額

(表2) 使用水量および口径別の新旧料金比較表 (1カ月分)

使用水量区分	一般用口径	13 mm	20 mm	25 mm
		改定料金	現行料金	差引増加額
8㎡使用	改定料金	660円	850円	1,010円
	現行料金	520円	650円	760円
20㎡	改定料金	1,860円	2,050円	2,210円
	現行料金	1,450円	1,580円	1,690円
30㎡	改定料金	3,460円	3,650円	3,810円
	現行料金	2,600円	2,730円	2,840円
50㎡	改定料金	7,060円	7,250円	7,410円
	現行料金	5,200円	5,330円	5,440円





歳末たすけあいご協力ありがとうございました。

毎年12月には、「みんなそろって明るいお正月を」を合言葉に歳末たすけあい運動を行ってまいりました。

昨年、グループや職場、家庭、学校の中から呼びかけをしていただき、心温まるたくさんの浄財をお寄せいただきました。

大分市長 佐藤 益美

また、年の瀬の風物詩となりました「歳末たすけあいチャリティーショー」では、17団体500余名の出演と多くの皆さんの善意のご協力で、多大な成果を収めることができました。

これらは、ひとえに市民皆様のご支援ご協力のたまものであり、心から感謝申し上げます。

お寄せいただきました浄財は、福祉基金をはじめとして寝たきりのお年寄り、重度の障害をもつ子供さんたちや福祉関係の施設に入っている人たちの年末年始の暮らしの一助として役立たせていただきました。

今後とも心のかよいあうまちづくりに取り組んでいく所存でございますので、なお一層のご支援ご協力をお願いいたします。



募金額と配分先

歳末たすけあい募金 6,434,200円
チャリティーショー益金 5,737,456円
福祉基金 3,890,310円

Table with 2 columns: Recipient Name and Number of Beneficiaries. Includes categories like '在宅寝たきり老人' and '児童身障施設入所者'.

Table with 2 columns: Recipient Name and Number of Recipients. Includes categories like '在宅寝たきり老人' and '福祉団体および施設'.



心のかよい

たくさんの人たちから浄財が

- List of donors and their contribution amounts, including organizations like 'ガールスカウト大分第31団' and '大分市農協滝尾支部婦人部'.

あうまちに

寄せられました(順不同・敬称略)



- List of donors and their contribution amounts, including organizations like '新川町内会' and '大分市青年・婦人民生児童委員研究会'.





# ゴミの減量化にご協力を

わたしたちが市民生活を営んでいく上で、切っても切り離せないのがゴミの問題です。市では、年々増え続けるゴミを減らすため、市民の皆さんとともにゴミの減量化運動を展開していますが、皆さんの家庭から出されるゴミの中には、まだまだ使えるものや資源として再利用できるものが多く含まれています。

また、生ゴミの水切り不足やゴミの分別不足が、ゴミ量増加の一因となっています。そこで、今回は増え続けるゴミとその対応について考えてみましょう。

## 増え続けるゴミ

8万9千ト。これは、61年度（61年4月～62年3月）に各家庭から出されたゴミの量（燃やせるゴミ7万2千ト、燃やせないゴミ1万7千ト）です。市民一人当たりでは2百27キロトとなり、5年前（56年度）に比べて8・1割伸びています。

図のように、56年度から60年度までのゴミの平均増加率は、2・4割で人口の伸びにほぼ比例していますが、61年度は7・2割、62年度は11月末現在5・3割の著しい伸びを示しており

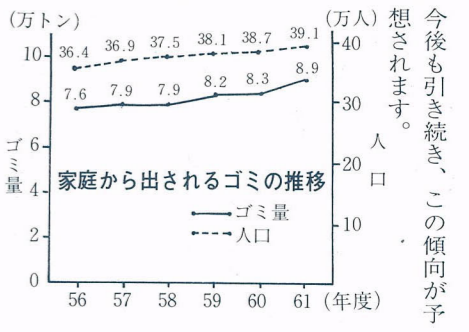

## 捨てる「より」生かす工夫を

不用品をゴミとして出す前に、まだ使える物や資源として再利用できる物がないか、もう一度見直してください。

たとえば、新聞、雑誌、ダンボールなどの紙類、ビン類や木綿、鉄くずなどは再利用できる大切な資源です。簡単にゴミにしないで、家庭などに保管しておいて有価ゴミ（廃品）回収の際に出すようにしましょう。

各家庭から出る量はわずかでも、隣近所のもの合わせれば多くの量になります。それぞれの町内の子供会、PTA、自治会、老人会、婦人会や小、中学校などで行われている有価ゴミ

回収運動に積極的に参加しましょう。

## あなたはひとしほり派、それとも…

わたしたちの暮らしから出る燃やせるゴミの約7割が、台所からの生ゴミです。そして、この生ゴミの約60～80割が水分だと言われています。

生ゴミをゴミに出す前に、もうひとしほりすることによって、悪臭や汚水の飛散が少なくなり、収集作業もスムーズになります。それと同時に、ゴミが減量されることになり、焼却経費などの節約につながりますので、ひとしほり運動にご協力ください。

また、生ゴミは、家庭で生ゴミ処理容器を使って堆肥化する処理方法もあります。

この方法だと、台所から出る生ゴミや庭の草などを自然の作用により発熱、発酵、分解してしまうので、生ゴミが、臭くないうちに処理でき、良質な園芸用堆肥に生まれ変わります。あなたの家庭でも利用してみてください。

ゴミに関するお問い合わせは、清掃業務第1課（☎3461111内線386）へ。

# 締切り迫る

# 「大分市の四季」写真コンテスト

大分市の四季をテーマにした62年度「大分市の四季」写真コンテストの応募締切日が近づきました。あなたがフィルムに収めた大分市の四季が、そのまま家の中に眠っていませんか。写真は、単写真でも組写真でも結構です。2月29日までに奮って応募ください。金賞百万円を射止めるのは、それはあなたかも…。

## 応募要領

- ▽題材 「大分市の四季」をテーマにした作品。（花・緑・伝
- ▽資格 住所・年齢・プロ・アマは問いません。
- ▽作品 ・カラープリント：四ツ切から半切まで ・カラーリバーサル：35判かプロローニ判
- ▽締切日 2月29日(月)必着
- ▽審査員 秋山庄太郎氏（写真家）ほか
- ▽応募上の条件
  - ①応募点数は1人5点以内とします。（組写真は5枚以内）
  - ②応募作品の裏面には住所、氏名、電話番号、題名、撮影場所、撮影年月日を記入してください。
  - ③応募作品は返却しません。
  - ④応募作品は展示します。（ただし、市の選定したもの）
  - ⑤入賞、入選作品の使用権は大分市に帰属します。
  - ⑥入賞、入選作品のネガは入賞、入選通知後郵送または持参してください。
  - ⑦応募作品は、未発表のものに限りません。また、他人名義での応募はできません。これらに違反した場合は、入賞決定後でも取り消します。
  - ⑧単、組、カラー写真とも、パネル、台紙は不要です。
- ▽発表 3月中旬

## 応募・問合せ先

都市建設課（〒870荷揚町2番31号 ☎3461111内線468）へ。



## 「共有」、「共感」がもてる社会の実現を

今年、大分市では、5千3百88人が新成人として大人の仲間入りをしました。

ところで、今の社会の中で、住みよい地域、家庭、職場づくりを目指し、青年たちはどのような考えで大切な人間関係を保とうとしているのでしょうか。大分市青年の船に参加したところのあるTさんは、参加しての感想の中で次のように言っています。

「わたしは、青年の船に参加し、世間には実にさまざまな人がいて、それぞれ、さまざまな人生があることを改めて感じさせられました。そして、わたしの日常生活は知り合い同士だけで営まれているのだと感じていましたが、そうではなく、他人に取り囲まれ、交わっているのだということを感じさせられました。

わたしは、世間（社会・世の中）に生きている。（略）広い

世間を知る上でも、いろいろな場に出ていき、共に過ごし、語らうことは大事なことです。

わたしたちは、人間同士の出会いをもっと大切にしていかなければならないと思います。そして、その仲間と何かをやり遂げたときの喜びの共有や、同じ苦しみを分かち合ってきた共感を感じることが大切だと思います。」

Tさんは、これまでの限られた範囲の暮らしからとび出でて、多くの若者たちとのふれあいの中で、自分を見直し、生きていく上で大切な「共有」、「共感」の経験をしました。

喜びを共にし、苦しみを分かち合い、互いに理解しあって生きることのすばらしさを味わったものと考えます。

ともすると、優越感をもったり、世間体を考えたりする暮らしが営まれがちな今日の社会にあって、Tさんの新しい生き方は好感がもてると思います。

わたしたちの社会に、人間を大切に生きがいのもてる温かい人間関係を行き渡らせるとき、一人ひとりの人権が尊重され、差別のない民主的な社会が実現すると思うのです。





### 龍のむかで型だこ

羽田 小栗 利光

たこを作り始めて7年になります。これまでに、連だこ 3,000枚、それに、立体だこ、スタントカイトなどを作りましたが、今回、今年のえとにちなんだものと、この龍のむかで型だこを作りました。竹ひごで横骨縦骨を組んだ輪に紙をはったものを30枚（何枚でもよい）作り、つなぎ合わせます。そして、発泡スチロールで作った龍の顔をつけます。自分の作ったたこが風に乗って揚がると、自分も空を飛んでいるような感じが味わえるし、楽しいので、これからもいろんな型のたこを作っていきたいと思っています。

**市民のひろば**

このページは皆さんのページです。あなたのおうちや地域などの話題、自作の絵や写真、書などに住所、氏名、年齢、連絡先を書いて広聴広報課（荷揚町2番31号）へお送りください。

○わが家の自慢…：50字程度と写真○わたしの作品…：作品と簡単な説明文○まちシリーズ…：600字程度



よるい 鏡

### 新川町一丁目 岡本 通男

わたしの家は、万治元年（1658年）から府内藩主となった松平大給家が、三河の国（現在の愛知県豊田市）にいた時代から、代々仕えてきました。この鎧は、その関係で代々受け継がれてきたもので、大坂夏の陣（1615年）では、これを着用して出陣したと聞いています。少しはころんでいます、江戸時代から今日までの長い時代の流れをじっと見つめてきた、掛け替えのないわが家の貴重な宝なので、これからも大事にしていきたいと思っています。



きれいに整備され、住宅が立ち並ぶ岩田町

きれいに整備され、住宅が立ち並ぶ岩田町。こうして、今、岩田町は、ふれあいのある町、心やさしい町づくりと、21世紀に向かって大きく飛躍する子供たちのためのふるさとづくり、住民一丸となつて取り組んでいます。

この地は以前、農業を中心とする田園地帯でしたが、戦時中、海軍航空工廠や航空機修理工場などが建つ軍用地となり、そのおりで、太平洋戦争末期、爆弾が投下され、荒蕪たる原野とな



### 住みよい住宅地岩田町

岩田町一丁目 山南 義昌

岩田町は、滝尾橋と舞鶴橋の中間、大分川のすぐ東側にあり、市中心部に近く、交通の便利なところだ。現在、5自治区で世帯数約千4百戸、約4千5百人が住み、「岩田町は一つ」を合言葉に、子供会や老人会を含め、住民みんなで力を合わせ、いろいろな行事や取り組みを行っています。特に、24年から毎年8月に行っている供養盆踊り大会は、大変盛大です。これは、20年の大空襲で亡くなられた人たちの慰霊と、地区の物故者の供養を併せ行っているもので、我が町の重要な伝統行事です。



▲初日の出（1月1日 九六位山）



▲出発式（1月1日 府内町）

1988年がスタートしました。今年の正月3が日は、暖かく、穏やかな天候で、初日の出も見られ、市内の神社では大勢の初もうで客でにぎわいました。また、郵便局の出発式では年賀状を満載してさっそうと飛び出し、デパート・商店街の初売りや中央卸売市場の初せりでは威勢のいい掛け声で活気にあふれ、コンパルホールでは初釜が行われました。



▲初もうで（1月1日 寒田）



▲初売り（1月2日 中央町）



▲初釜（1月5日 コンパルホール）

▲初せり（1月5日 中央卸売市場）





# おおいたっ子



## 行動する エネルギーな「若い力」

### グリーンカルチャー ヤングクラブ



市内には、「豊かな青春」、「心の通うまちづくり」を目標に、仲間づくりを行いながら奉仕活動や文化、地域づくり活動に取り組んでいる青年たちのグループがたくさんあります。今回は、このグループの中から、昨年新しく結成されたグリーンカルチャーヤングクラブの活動などを紹介します。

### 結成は62年6月

グリーンカルチャーヤングクラブは、「同じ世代の仲間と友達になりたい」と同じ意志を持って集まった城東地区の青年たちを中心となって、昨年6月に結成されました。

このクラブは、昨年5月に開館したグリーンカルチャーセンターを活動の拠点に、青年が現在の社会の中で若者としての喜びを見つけ出し、社会の一員として地域社会に貢献することを目標として、現在、クラブ員が毎月2、3回集まり、お互い交流を深めながら、いろいろな活動を行っています。

### 活発な青年活動

これまでに、ボーリング大会、花火大会、他の青年団との交流会、料理教室、ミニバレーボール大会、クリスマスパーティーなどを開いて親睦を深めてきました。

また、青年団OBの話を聞いたたり、大学講師を招いて、日本の経済問題についての講演を地域の人たちと一緒に聞いて教養を高めたりするなど、活動の輪を広げながら活発に行っています。

### 青年活動を通して、新しい自分を発見



牧 平田 英子

青年教室に参加して半年になります。

いろいろな活動で、問題を解決する苦労、みんなで協力することの大切さを痛感させられました。

すが、多くの人と出会い、新鮮な驚き、そして喜びを感じています。それに、語り合うことの楽しさも味わっています。家庭や職場とは別の場でこのような体験をし、以前の生活に比べ幅が広がったようです。新しい自分を発見しています。今後も、親睦を深めながら、仲間の輪を広げ、より大きな心を持つ人間へと成長していきたいと思っています。

いろいろな活動を行っていく中で、一人ひとりの気力、知力、体力を養い、そして高めていきながら、青年の力を結集した大きな仲間の輪をつくり、地域はもちろん、大分のまちづくりに役立つような活動をしたいと思っています。エネルギーを発散してみたい青年の皆さん、わたしたちと一緒に行動しませんか。



青年の皆さん、青年活動に参加しませんか。多くの仲間があなたを待っています。詳しくは、社会教育課(☎346111内線 533)または大分市青連(☎458491)へお問い合わせください。



### 昭和63、64年度物品購入・各種業務委託等の入札参加資格登録申請は2月10日までに

昭和63、64年度に大分市が発注する物品の購入、製造の請負、印刷、自動車の修理、市施設および施設に付随するものの各種管理業務委託などの入札参加資格登録申請を2月10日まで受け付けていますので、早めに申請してください。

書を管財課に提出してください。▽問合せ先 管財課(☎346111内線245、247)へ。

日火10時 物件②：1月26日(火)14時

▽有地を公売します  
▽物件 ①コモンライフ高城内：大字千歳337番92他1(面積452・25平方メートル) ②城原市有地：大字城原2420番(面積165平方メートル)  
▽入札日時 物件①：1月28日(木)10時 物件②：1月28日(木)10時  
▽入札場所 市役所6階602会議室  
▽公売方法 一般競争入札  
▽現地説明会 物件①：1月26日

### 都市計画案をお見せします

▽内容 (県知事決定) (1)都市計画道路の変更①3・3・16号春日浦戸次線 大字上戸次字山  
特に身近に感じられるようになります。

2年間勉強させていただきました。行政がどんなものかわかり始めた今、2年間の任期がもう切れるかと思うと心残りですが、もう少し任期が延びればと思う今日このごろです。

63年は、辰年にあやかっけて頭を上げ、大空を自由に飛翔する龍のように、生き生きと過ごしてみたいと思います。また健康とふれあいを大切にして、明るい年であるようにと祈っています。



### 新年を迎えて

新春のお喜びを申し上げます。現在は、高齢化社会、あるいは情報化社会などといわれる中、21世紀を目前にして一刻一刻と変化しています。

わたしもそんな変化の一面でも感じられればと思ひ、モニターの一員として、これまで行政



羽田 河村 八重子

またで敬遠がちだった市役所も

農業委員会委員選挙立候補予定者の説明会を開きます  
大分市農業委員会委員選挙の立候補届け出手続きなどの事前説明会を次のとおり行います。

テレビ広報 おれおれ  
放映時間は毎週日曜日の11時45分  
分-11時50分(TOSテレビ)  
1月24日 生け垣でまちをみどりに  
1月31日 ヨーイドン  
ふるさと自慢大分市観光地  
巡り駅伝大会

### 新成人の皆さん 国民年金に加入しましょう

成人式を迎えられた皆さん、おめでとうございます。

二十歳になると、全員が国民年金基礎年金に加入しなければなりません。

勤務先で厚生年金や共済年金などに加入されている人は、自動的に加入手続きがされます。

農業や漁業、自営業、勤務先に年金のない人、現在無職の人などは、市役所で加入手続きをしてください。

学生(専門学校生を含む)は任意加入となっていますので、希望する人は市役所で加入手続きをしてください。(国民年金課)



保育所の補充入所申請を受け付けます

保育所の入所申請の受け付けは昨年の12月15日で締め切り... 定員に満たない保育所(園)

●定員に満たない保育所(園) (大分地区) 新桜町、泉町、大道、金池、滝尾、東八幡、住吉

(東大分地区) 城東、めぐみ (明野地区) 明野、しいのみ (南大分地区) 南大分、城南、府内

(鶴崎地区) 洗心、松岡 (植田地区) 植田、宗方、富士見ヶ丘

(敷戸地区) 敷戸南 (大南地区) あかつき、さくら、みのり、吉野

(大在地区) 大在 ※詳しくは、社会課保育係(☎346111内線345)へお問い合わせください。(社会課)

償却資産の申告は1月31日までに 工場や商店などを経営している個人・法人で、事業用償却資産を市内に所有している場合は、その資産の価額などを、1月31日までに資産税課へ必ず申告し

てください。(償却資産とは) ①構築物(煙突、井戸、舗装路面など) ②機械および装置(工作機械、印刷機械など)

③船舶および航空機 ④車両および運搬具(ロードローラー、フォークリフトなど) ⑤工具、器具および備品(計算機、ルームクーラーなど)

ただし、固定資産税の対象となる家屋(貸家など)および自動車税、軽自動車税の対象となる自動車、原動機付き自転車は償却資産の範囲から除かれます。

なお、まだ申告用紙の届いていない人は、資産税課(☎346111内線320)へご連絡ください。(資産税課)

老人の医療受給者証を郵送します

現在使用されています老人医療受給者証の有効期間が、昭和63年1月31日で満了となります。それに伴って、2月1日から使用していただく、新しい老人医療受給者証を郵送します。

1月31日までに届かない人は、国民健康保険課老人医療係(☎346111内線645)へご連絡ください。



ボランティア講座生

▽対象者 市内に住んでいる18歳以上の人で、社会福祉に関心を持っている人およびボランティアをしようとする人

▽期間と時間 2月2日~3月1日 毎週火曜日 13時30分~15時30分

▽場所 社会福祉センター(植田町三丁目5番11号)

▽募集人員 40人(定員になり次第締め切ります)

▽受講料 無料

▽申込方法 電話で、2月22日までに社会福祉協議会(☎3308221)へお申し込みください。

「わが家の家計簿」体験談

▽内容 家計簿をつけ始めた動機、生活設計、苦心談など家計簿に関すること。

▽その他 ①本文は4百字詰め原稿用紙5枚(2千字)以内。②原稿には住所、氏名、年齢、職業、電話番号、家族一覧、記

なお医者にかかるときは、新しい老人医療受給者証を病(医)院の窓口へ提出してください。

老人医療の対象者となる人は医療保険に加入している70歳以上の人、65歳以上70歳未満で寝たきりの状態(国民年金の障害年金を受けられる程度の障害)にある人です。(国民健康保険課)

納税の市県民税(4期) 納期限2月1日(月) ※便利な口座振替をご利用ください

正しく じょうずに使おう 110番 110番は、県警察本部の通信指令室で、毎日発生する事件、事故の通報や情報を受理しています。

しかし、運転免許や各種相談などで、長時間110番がふさがることも少なくありません。市民の安全を守るための110番です。正しく適切に利用するようにお願いします。なお、急を要しない警察へのご用は、中央警察署管内(☎362131)、南警察署管内(☎42131)、東警察署管内(☎272131)へお願いします。

移動図書館巡回日程

Table with columns for Date (月日), Location (場所), and Time (時間). It lists the schedule for mobile library tours from January 20th to February 5th, including locations like 鷲野坂団地 and 大村公民館.

市立大分高等職業学校生を募集します

▽入学資格 市内に居住するか市内の事業所に勤務する25歳以下の独身青年

▽募集期間 1月18日~3月12日

▽授業料 無料

▽学習時間 19時~21時

▽申込方法 本校所定用紙に記

▽申込み・問合せ先 市立大分高等職業学校(東鶴崎一丁目1番5号☎23412)へ。

Table with columns for Course (コース), Gender (性別), Recruitment Staff (募集人員), Learning Content (学習内容), and Learning Days (学習日). It lists courses like 自動車士試験 and 簿記2級.



**市へ**

▽大分商業高校インターアクトクラブ三年生一同  
 ▽(株)西日本メンテナンスコムパルホール事業所従業員一同  
 ▽第2回諸流派合同歳末チャリティー茶会  
 ▽大南家族協議会  
 ▽昭和電工労働組合大分支部  
 ▽住吉校区婦人会  
 ▽大分ヤクルト販売(株)販売店親交会  
 ▽大南地区婦人会  
 ▽協栄産業(株)  
 ▽普明会教

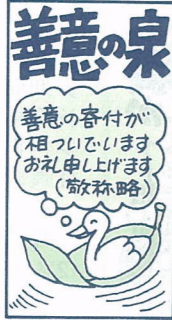

**善意の泉**

善意の寄付が  
 相ついでいます  
 お礼申し上げます  
 (敬称略)

**社会福祉協議会へ**

香典返し寄付

(大分地区) ▽小野猛彦 田中町▽河野スミエ 勢家町▽伴治人 新川町▽橋本千重子 金池町▽園田季彦 牧▽岩田春市 王子新町▽国家シゲ子 羽田▽佐藤輝男 牧上町▽城達己 上田町▽堀隆喜 長浜町▽渡辺利光 津守▽河野榎喜 中島中央▽竹内久能 勢家町▽浜田幹雄 羽屋▽松下房代 泉町▽池永博子 羽田▽松村功 豊饒▽衛藤英喜 大石町▽田島勝美 南下郡▽尾鼻孝夫 日岡

(鶴崎地区) ▽西田好文 小中島▽濱崎安弘 葛木▽須藤秀則 丸亀▽椎原隆徳 宮河内▽日高ハルエ 小池原▽河内チカ子 明野東

(坂ノ市地区) ▽安達成雄 丹川▽仲妻政一 里▽秦野弘正 木田▽清水善正 屋山▽川村信夫 市尾

(植田地区) ▽田泓サワ子 横瀬▽工藤文隆 横瀬▽佐藤次郎 宮崎▽安東一男 高瀬▽工藤まさみ 玉沢▽野中隆見 富士見が丘▽安部善美 ぶじが丘▽三宮正己 ぶじが丘▽森田佐由利 市▽大石今朝夫 宮崎

以上12月19日まで受付分

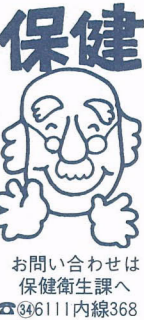

**保健**

お問い合わせは  
 保健衛生課へ  
 ☎6111内線368

子宮がん検診

▽対象者 30歳以上の市民(ただし、事業所などで受ける機会のある人は除きます)

▽受付時間 9時~11時

▽料金 900円

▽その他 ①健康手帳をご持参ください。②他校区の人も都合の良い会場で受診できます。

月日	場 所	校 区
1月26日(火)	田尻グリーンハイウェイ集会所	東植田
1月27日(水)	東植田公民館	東植田
1月28日(木)	ぶじが丘公民館	東植田
1月29日(金)	ぶじが丘公民館	東植田
2月1日(月)	ひばりヶ丘公民館	東植田
2月2日(火)	判田中学校	判田
2月3日(水)	農協判田支所	判田
2月4日(木)		
2月5日(金)	長浜小学校	長浜

胃検診

▽対象者 40歳以上の市民(ただし、事業所などで受ける機会のある人は除きます)

▽受付時間 9時~11時

▽料金 千円

▽その他 ①前夜10時以降おおよ

▽日時 1月28日(木)、2月4日(木) 18時30分~21時30分

**お父さん教室**

▽対象者 35歳以上の市民(ただし、事業所などで検診を受ける機会のある人、現在成人病で治療を受けている人を除きます)

▽料金 無料

▽内容 身体計測、尿検査、血圧測定、血液検査、健康相談

※これらの検査は、高血圧、糖尿病、貧血、肝機能障害、腎臓

成人病検診

▽対象者 30歳以上の市民(ただし、事業所などで受ける機会のある人は除きます)

▽受付時間 9時~11時

▽場所 大分保健所

▽料金 無料

▽その他 母子健康手帳をご持参ください。

3カ月児検診

▽対象者 3カ月児(生後90日~120日)

▽月日 2月2日(火)

▽受付時間 9時~11時

▽場所 大分保健所

▽料金 無料

▽その他 母子健康手帳をご持参ください。

▽場所 県看護研修センター(寿町2番6号)

▽対象者 初めて父親になる人(夫婦同伴でおいでください)

▽料金 無料

▽内容 1日目：妊娠中の夫の役割、妊婦体操実習など 2日目：保育、家族計画など

▽講師 野村新氏(大分大学教授)、助産婦

▽申込方法 電話で県看護協会(☎372146)へ。

病などの早期発見に役立ちます。なお、一次検診の結果に基づいて、精密検査および健康相談会を行います。

▽その他 ①検診が午前中の場合と健康手帳をご持参ください。

合は朝食を、午後の場合は昼食など一切とらずにおいでください。②他校区の人も都合の良い会場で受診できます。③問診票

大道・賀来(賀来新川を含む)校区成人病検診日程

月日	自治区	場 所	時 間
2月5日(金)	野田	中島・森ノ木	13時~14時
2月4日(木)	餅田	餅田公民館	13時~14時
2月3日(水)	賀来	餅田公民館	10時~11時30分
2月2日(火)	桑原	桑原公民館	13時~14時
2月1日(月)	国分	国分公民館	11時~12時
1月27日(水)	国分	国分公民館	9時45分~10時30分
1月26日(火)	平瀬	平瀬公民館	13時~14時
1月25日(月)	東野	東野公民館	10時~11時
1月24日(日)	宮苑	宮苑公民館	11時~12時
1月23日(土)	東野	東野公民館	9時30分~10時30分
1月22日(金)	東野	東野公民館	11時~12時
1月21日(木)	東野	東野公民館	9時30分~10時30分
1月20日(水)	東野	東野公民館	11時~12時
1月19日(火)	東野	東野公民館	9時30分~10時30分
1月18日(月)	東野	東野公民館	11時~12時
1月17日(日)	東野	東野公民館	9時30分~10時30分
1月16日(土)	東野	東野公民館	11時~12時
1月15日(金)	東野	東野公民館	9時30分~10時30分
1月14日(木)	東野	東野公民館	11時~12時
1月13日(水)	東野	東野公民館	9時30分~10時30分
1月12日(火)	東野	東野公民館	11時~12時
1月11日(月)	東野	東野公民館	9時30分~10時30分
1月10日(日)	東野	東野公民館	11時~12時
1月9日(土)	東野	東野公民館	9時30分~10時30分
1月8日(金)	東野	東野公民館	11時~12時
1月7日(木)	東野	東野公民館	9時30分~10時30分
1月6日(水)	東野	東野公民館	11時~12時
1月5日(火)	東野	東野公民館	9時30分~10時30分
1月4日(月)	東野	東野公民館	11時~12時
1月3日(日)	東野	東野公民館	9時30分~10時30分
1月2日(土)	東野	東野公民館	11時~12時
1月1日(金)	東野	東野公民館	9時30分~10時30分

映画で歴史を観る会

▷日時 1月23日(土) 14時~15時

▷場所 歴史資料館

▷内容 「安土桃山の社会と文化、キリシタンとヨーロッパの文化」の上映と話

▷料金 無料 (歴史資料館)

市民登山教室

▷日時 2月14日(日) 7時大分駅前集合

▷目的地 くじゅう涌蓋山

▷募集人員 80人(先着順)

▷参加料 大人…4,000円 子供…3,500円程度

▷申込方法 電話で2月5日までに、市体育協会山岳部岩田靖子(☎435979)または皿山清文(市役所内☎346111内線293)へお申し込みください。

▷その他 申し込まれた人には詳しい説明書を送ります。(体育保健課)



老人健康講座

▷日時 1月26日(火) 13時30分

▷場所 市社会福祉センター(頌田町三丁目5番11号)

▷対象者 市内に居住する60歳以上の老人およびその家族

▷内容 映画「ボケない老後」「骨の老化とその予防」

▷講師 三浦達男社会福祉センター所長

▷受講料 無料

▷問合せ先 社会福祉センター(☎352050)へ。

豊の国たこあげ大会

▷日時 1月24日(日) 9時受付10時開会(雨天の場合は1月31日に延期します)

▷場所 大分川弁天大橋中島側下流河川敷

▷参加料 無料

▷その他 ①参加は自由で、年齢、性別、個人、団体は問いません。②審査の対象は手作りに限ります。(豊の国たこあげ大会実行委員会)



## 「第1回ふるさと自慢大分市観光地巡り駅伝大会」写真コンテスト

- ▷ 題材 「第1回ふるさと自慢大分市観光地巡り駅伝大会」をテーマにした作品で、大会当日(1月24日)に撮影したもの。
- ▷ 作品 ①白黒またはカラープリント写真で単写真に限る(スライド、組写真は不可) ②サイズは四ツ切以上
- ▷ 資格 制限なし
- ▷ 締切 2月24日(水)必着
- ▷ 審査および発表 3月上旬、入賞者には直接通知します。
- ▷ 賞 最優秀賞1点、優秀賞5点、入選10点
- ▷ 応募上の条件 ①応募点数は5点以内とする。②応募作品の裏面に、題名、住所、氏名、年齢、職業、電話番号、撮影場所を記入した応募用紙(観光協会にあります)をはってください。③応募作品は未発表のものに限ります。④応募作品の著作権は主催者に帰属します。⑤応募作品は返却しません。⑥作品は展示します。
- ▷ 応募先 大分市観光協会写真コンテスト係(〒870 荷揚町2番31号)。
- ▷ 問合せ先 観光課、大分市観光協会(☎346111 内線396~399)へ。



## 第12回大分市農業祭

- ▷ 期間 1月29日~1月31日
- ▷ 会場 裏川公園多目的広場
- ▷ 内容
- (1)農産物品評会会場  
農産物の品評会ならびに展示・即売、野菜料理コンテストなど
- (2)ふる里の味コーナー  
ふる里の味(だんご汁、甘酒、ゆでもちなど)即売、芸能大会など
- (3)米まつり  
米の販売、米加工品実演・即売、乳製品即売など
- (4)中央広場  
わた菓子コーナー、みかん数当て・重量当てクイズ、もちまき(12時)など
- (5)チビッコ広場  
迷路コーナー、子供動物園、トランポリンなど



(農政課)

## 在学青少年講座

- ▷ 日時 2月14日(日) 9時30分~15時30分
- ▷ 場所 霊山青年の家
- ▷ 対象 インリーダー(小学5、6年)、ジュニアリーダー(高校生)、子供会育成者
- ▷ 募集人員 40人
- ▷ 参加料 400円(記念写真代は別途300円)
- ▷ 内容 レクリエーション、グループ討議、育成者懇談会、講義「楽しい子供会活動のために」、スポーツ大会
- ▷ 申込方法 電話で2月10日(水)までに霊山青年の家(☎412777)へお申し込みください。
- ▷ その他 当日は、マイクロバスを運行しますので、利用する人は8時30分までに市役所中庭に集合してください。

(霊山青年の家)

## マイコン大好き

- ▷ 日時 2月19日(金) 9時20分~16時
- ▷ 場所 視聴覚センター
- ▷ 対象者 マイコン経験のない人
- ▷ 内容 マイクロコンピュータの基礎的知識や初歩的な操作方法の習得
- ▷ 定員 10人(応募者多数の場合は抽せんします)
- ▷ 参加料 無料
- ▷ 申込方法 往復はがきで1月30日までに視聴覚センター(〒870 大石町一丁目3組☎458616)へお申し込みください。

(視聴覚センター)

## 第11回校区対抗卓球大会

- ▷ 日時 2月11日(木) 9時
- ▷ 場所 県立荷揚町体育館
- ▷ 種別 男女混合校区対抗
- ▷ 編成 ①チームは監督1人、選手8人以上
- ②単…40歳未満の男・女各1人、40歳以上の男・女各1人 複…40歳未満と40歳以上の男子ペア、35歳未満と35歳以上の女子ペア ※単・複は兼ねられません。
- ▷ 申込方法 所定の申込用紙(体育保健課にあります)に記入のうえ2月2日までに体育保健課(〒870 荷揚町2番31号☎346111内線539)へお申し込みください。
- ▷ その他 ①参加料は無料です。②抽選会は2月4日(木)17時30分から陸上競技場会議室で行います。※詳しくは、市卓球連盟事務局佐々木武信(志村549 ☎276202)へお問い合わせください。

(体育保健課)

