

市報

# 大分県

59. 10.15

No.919

編集と発行

大分市荷揚町2番31号

大分市秘書広聴室広聴広報課

(☎34-6111)



10月は結婚シーズン。今日も市内のあちこちの式場で華やかな結婚式が開かれている。

新婦控え室では、晴れ姿をじっと見つめる父、母の後ろ姿がとても印象的だ。

娘を嫁に出す両親にとって、この日はうれしい日であり、またさびしい日でもある。

## 大分市民の誓い

風光り水澄む郷、西洋文化の花開いた豊の国大分市は、緑あふれる豊かな人間都市、をめざしています。

私たち大分市民は、このまちに限りない愛着と誇りをもち、よりよいまちづくりのため、次のことを誓います。

1. 自然を愛し、緑豊かなまちをつくります。
2. 働くことに喜びをもち、活気に満ちたまちをつくります。
3. みんなで助けあい、心のかよう福祉のまちをつくります。
4. ふるさとを愛し、笑顔でふれあう住みよいまちをつくります。
5. 広く世界に目をひらき、文化のかおるあしたのまちをつくります。

みんなでよりよいまちづくりのため、この誓いを守りましょう。



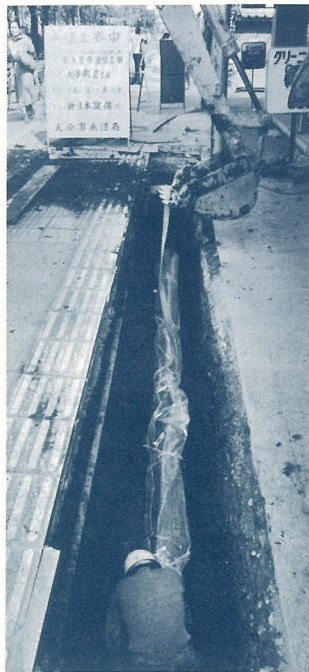

58年度は、近年にない猛暑が続き水使用量が急増しました。8月3日には、一日の給水量と

## 猛暑で水使用量が急増

37立方メートルを記録し、大分市の給水能力(17万2千7百90立方

蛇口をひねるといつでも安心しておいしい水が飲める水道は、日常生活に欠かすことのできない重要な施設です。きれいな水がつけられたらわたしたちの家庭に届くまでには、ばく大な費用と手間がかかっています。

## 必要経費は水道料金で

水道事業は、地方公営企業法によって、独立採算制となっています。そのため、いくら赤字決算となっても、市の税金などでは穴埋めできず、水道料金でまかなうことになっています。

また、安定した給水を確保するためには、老朽配水管の取り替えなどの施設整備、拡張事業

が常に必要になってきます。

これらに必要な経費は、ほとんど国や銀行からの借入金でまかなわれますので、この返還金(元金と利子)も水道料金収入から支払うこととなります。

したがって不安のない健全な財政基盤が絶えず要求されるわけです。

表①は「収益的収支」といって、日常の営業活動に伴う収入、支出の状況を表わします。

58年度の収入総額は、36億2千3百万円(対前年度比5・3割の伸び)で、このうち88・7割の32億1千2百万円が水道料金収入です。

これに対して支出総額は37億3千9百万円(対前年度比3・4割の伸び)で、このうち浄水場の維持管理や営業活動に伴う費用が過半数の22億2千4百万円を占めています。

次に、表②は「資本的収支」といって、配水管などの新設、改良などの投資面での収入・支出の状況を表します。

主な支出事項として、区画整理事業を実施中の大在・萩原地区や未給水地区であった宮河内、坂ノ市折立地区で配水管の新設に着手しました。これら建設改良事業に8億6千8百万

円、ほかに企業債(国からの借入金)の償還金としての3億7千2百万円があります。

この財源は企業債などでまかっていますが、6億7百万円の資金不足が生じ、「損益勘定留保資金」で補てんしました。

水道事業に  
ご理解とご協力を

以上のように膨大な累積赤字のため、水道財政は非常にひっ迫しています。しかし、年々増え続ける水需要に対処するため、各種施設の新設、改良なども怠ることはできません。

水道事業にたずさわるものにとつて、市民の皆さんに水の安定給水を確保することが第一の使命です。

そのためには、一日でも早く水道財政を立て直すことが必要です。

昨年12月、市議会で料金値上げが議決され、市民の皆さんには、大変な負担をおかけしています。水道局としても経費節減に努めるなど一層の経営努力をするとともに、市民サービスの向上を図ってまいります。市民の皆さんのご理解、ご協力をお願いします。

## おもな業務状況

区分	単位	58年度	57年度	比較	
				増減	率(%)
(A)行政人口	人	374,925	369,478	5,447	1.47
(B)給水人口	人	357,875	354,192	3,683	1.04
(C)普及率	%	95.45 <sup>注①</sup>	95.87	△0.42	-
(D)年間給水量	m <sup>3</sup>	44,571,606	42,790,389	1,781,217	4.16
(E)年間有収水量	m <sup>3</sup>	38,224,609 <sup>注②</sup>	36,652,282	1,572,327	4.29
(F)有収率	%	85.76 <sup>注③</sup>	85.66	0.10	-
(G)1日最大給水量	m <sup>3</sup>	8月3日 <sup>注④</sup> 157,537	8月4日 142,484	15,053	10.56
(H)1日平均給水量	m <sup>3</sup>	121,780 <sup>注⑤</sup>	117,234	4,546	3.88
施設能力	m <sup>3</sup> /日	172,790	172,790	-	-

注) ①普及率(C)= $\frac{B}{A} \times 100$

②年間有収水量(E)=年間給水量のうち漏水や、消火用水などを除いた水道料金の基礎となる水量

③有収率(F)= $\frac{E}{D} \times 100$

④1日最大給水量(G)=年間を通じて、最も水使用量が多い日の給水量

⑤1日平均給水量(H)= $\frac{D}{366}$  (57年度は $\frac{D}{365}$ )

# 58年度水道決算状況から

# 赤字で苦しい水道の台所

表①

## 収益的収支の状況

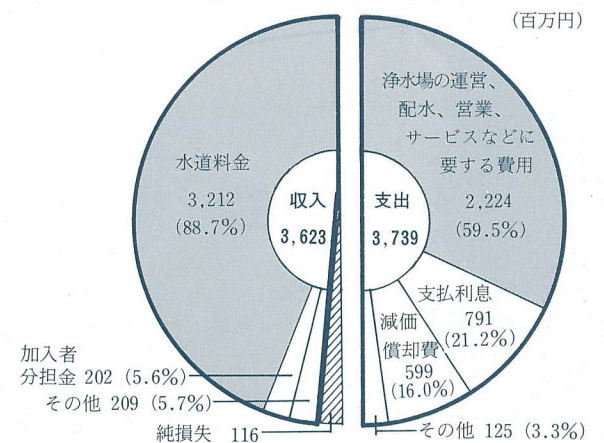

表②

## 資本的収支の状況

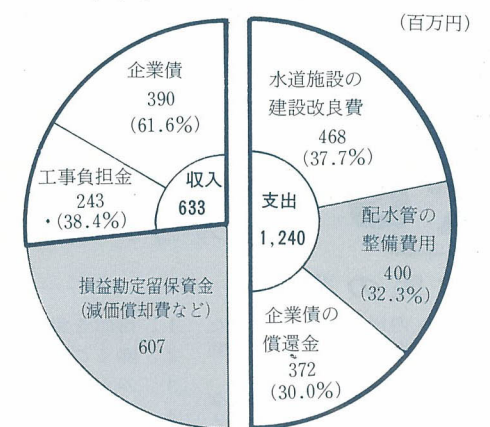



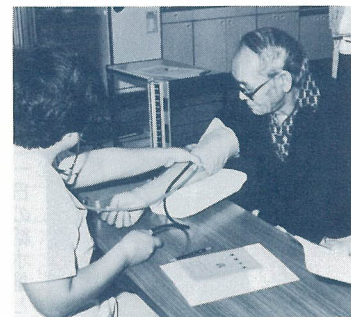

# か?あなたの健康 追放しましょう

人は、ある日突然、病気になるものではありません。ある期間、その原因が蓄積され、やがて発病するのが普通です。成人病は40代以降の人に多くみられる病気で、がん、脳卒中、心臓病などが代表的なものです。しかし、これらの病気もふだんの健康状態に注意していれば防げる病気でもあります。そのためには積極的に健康づくりと成人病検診などを受けて健康管理に努めましょう。

4月1日から8月30日までの成人病検診の結果が表1のとおりです。このように多数の死亡者を出している成人病には、いまだ特效薬がありません。そこで、未然に防ぐためには早期に発見、早期に治療が大切です。

**成人病検診の流れ**

成人病の検診は次のような流れで行っています。

日時・会場のお知らせ  
市報おいた(保健のページ)  
地区回覧

問診票の事前配布  
自治委員を通じて事前に配布します。なくされた人は検診当日、会場に用意してある用紙にお書きください。

検診当日持参するもの  
問診票(必要事項を必ず記入してください)  
健康手帳(まだもらっていない人は当日会場でお渡しします)

二次検診  
血圧などで要精密と判定された人は後日二次検診を実施します。

検診結果  
市より受診者全員に検診結果をお送りします。ただし、原則として注意を要する人は市保健婦による健康相談会の会場でお渡しします。

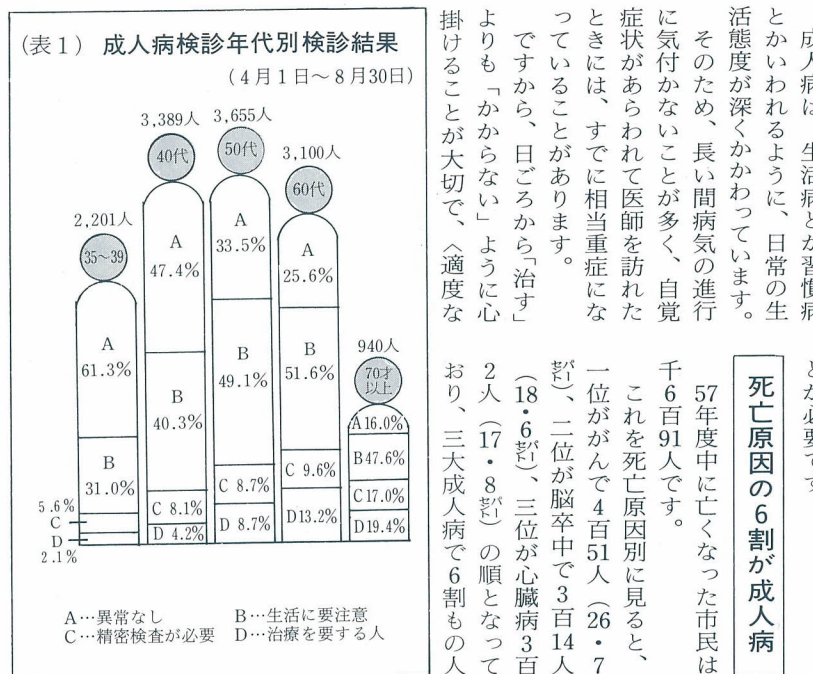

成人病は、生活病とか習慣病とかいわれるように、日常の生活態度が深くかかわっています。そのため、長い間病気の進行に気付かないことが多く、自覚症状があらわれて医師を訪れたときには、すでに相当重症になっていることがあります。ですから、日ごろから「治す」よりも「かからない」ように心掛けることが大切で、適切な

これを死亡原因別に見ると、一位ががんで4百51人(26.7%)、二位が脳卒中で3百14人(18.6%)、三位が心臓病3百2人(17.8%)の順となっており、三大成人病で6割もの人が死亡しています。

57年度中に亡くなった市民は千6百91人です。

死亡原因の6割が成人病

健康だという自信のみで健康は保証されません。ひとたび病気になる、日常生活が制約され楽しい暮らしがそこなわれま

そうならないためにも、「健康」だと感じているときに定期的に検診を受け、自分の健康を確認することが大切です。

健康は、何ものにもかえがたい一人ひとりの財産です。ぜひ年に一回は検診を受け、安心して生活できるよう努めてください。

## 成人病検診の検査項目

市では次のような検査を実施しています

検査項目	主として次のようなことがわかります
身体計測	肥満の程度
血圧	高血圧の有無
尿糖	糖尿病の有無
潜在性糖尿病	糖尿病の発症
総コレステロール	脂質代謝異常
中性脂肪	脂質代謝異常
尿酸	痛風
血糖	糖尿病
眼底	糖尿病性網膜症
心電図	心臓病
グリコヘモグロビンA1C	糖尿病

睡眠不足は危険信号

睡眠が不足すると疲労が積み重なり、健康な状態なら容易に乗り越えられるストレスにも、疲れのために耐えられなくなっ

(表2) 58年度 塩分濃度測定結果

地区	1.3%以上 (とても辛い)		1.0%以下 (理想的)		総人数
	件数	割合	件数	割合	
大分地区	206件 (13.0%)	662件 (41.6%)	722件 (45.4%)	1,590件	
鶴崎地区	110 (19.3)	255 (44.7)	205 (36.0)	570	
大南地区	71 (18.3)	169 (43.7)	147 (38.0)	387	
植田地区	156 (15.5)	447 (44.5)	401 (40.0)	1,004	
大在地区	20 (14.9)	69 (51.5)	45 (33.6)	134	
坂ノ市地区	56 (19.3)	127 (43.8)	107 (36.9)	290	
市全体	619 (15.6)	1,729 (43.5)	1,627 (40.9)	3,975	

理想的な塩分濃度 0.8% (食塩量1.2~1.5g)  
※1日の食塩総摂取量は10g以下が理想的です。

人間の味覚だけでは、なかなか判断できないのが塩加減です。皆さんも味に心掛けて、思いがけず、検診後の健康相談会場で一度家庭の塩分量をチェックしてみてください。

# 大丈夫です 成人病を

65歳以上の人も成人病検診を受けましょう

昨年まで病医院などで老人健康診査を受けていた65歳以上の人は、今年度から身近な会場で実施している成人病検診を受けていただくようになりました。

ぜひ、この機会に成人病検診を受け、自分の健康を確かめてください。

☆対象者 35歳以上の市民  
ただし、次の人は除きます。  
①事業所などで検診を受ける機会のある人。②現在、成人病の治療を受けている人。

☆二次検診  
一次検診の結果に基づいて精

成人病予防のポイント

人は血管とともに老いるといわれます。血管の老化にプレートをかけることこそ成人病予防の第一歩です。ふだんの生活で気をつけたい成人病予防のポイントを紹介しましょう。

☆三度の食事をきちんと  
朝はコーヒー一杯、昼は軽い外食、そして夜はドカ食いという食生活は困りもの。三度の食事はバランスよく、きちんととりましょう。

☆歩け、歩け、歩け  
蛇は足を使わなかったために足が退化したといわれますが、わたしたちの体も使わなければ衰えていきます。

☆睡眠不足は危険信号  
睡眠が不足すると疲労が積み重なり、健康な状態なら容易に乗り越えられるストレスにも、疲れのために耐えられなくなっ

不眠症で悩んでいる人のなかにはノイローゼや心身症、あるいはうつ病にかかっている人も少なくありません。がんこな不眠症で悩んでいる人は一度、専門医に相談してみましょう。

☆仕事以外の趣味の広場を  
中年は仕事も忙しく、つき合っても何でもいいのです。仕事以外に目を向け、何かに熱中できる「心の広場」をたくさん持つことです。

時間がなかなかとれません。それだけに、少ない自由時間をいかに使うかが、ストレス解消、ひいては成人病予防のカギになります。

スポーツでも、絵を描くことでも何でもよいのです。仕事以外に目を向け、何かに熱中できる「心の広場」をたくさん持つことです。

食塩のとり過ぎは高血圧の主な要因となり、注意が必要です。市では、57年度から検診後の健康相談会場でみそ汁の塩分濃度を測定していますが、このほ

ど、58年度の塩分濃度測定結果が表2のとおりとなりました。この表でわかるように約6割の家庭が食塩をとり過ぎのよう





安くて栄養価の高いお米

お米の中には、炭水化物が72・8割と最も多く、次にタンパク質が7・4割含まれており、タンパク源としても大きな役割を果たしています。

また、わたしたちは一日に必要なタンパク質の約5分の1をお米からとっています。

理想的なタンパク質食品といわれる卵を百とした場合、お米は78です。小麦粉56、大豆56を大きく離し、牛乳74や牛肉80な



今年は豊作だ

どとほぼ同じレベルにあります。

さらに、タンパク質10gをとる場合の単価を比較すると、牛肉(中)百72円、牛乳89円に対し、お米は53円です。

「良質」で「安い」お米は、名実ともに優良食品といえるのではないのでしょうか。

「お米を食べると太る」それは誤解です

「お米を食べると太る」と思っている人も多いようですが、それは誤解です。肥満は、食べ過ぎと運動不足によって起こるのです。

では、お米のカロリーはどのくらいあるのでしょうか。御飯を普通の茶わんで一杯食べたときとるカロリーは、食パンの厚切り一枚にバターやジャムをつけたときと同じです。

低カロリーの割に満足感があるお米は、肥満や成人病の予防食として最適なのです。

米食中心の日本人には、心臓病や動脈硬化が少ない

お米を主食とする日本人には、肉食中心の欧米人に比べ、心臓病や動脈硬化など成人病が少なく、成人病や肥満に悩む欧米諸国では日本人のお米を主食とする食生活に関心が集まっています。

これは、コレステロールを多く含む肉類、バターなどのとり過ぎに対する反省から生まれた食生活の見直しの表れです。

このことから、お米が、良質の植物性タンパク質の供給源であり、脂肪のとり過ぎに歯止めをかけてくれる健康的に優れたものであることがわかります。バランスのとれた食事を

お米はどれくらい食べるのが「適量」なのでしょう。20歳代の成人男子の場合、一日千キロ路から千五百キロ路を

# 大分市は暴力のないまち

## 暴力絶滅おおいまちのびるまち



暴力絶滅を目指した市民大会 (S58.10.30)

暴力絶滅おおい市民大会を開きます

▽日時 10月28日(日)13時30分  
▽場所 大手公園

「大分市は、暴力のないまちよいまちのびるまち」をテーマに「暴力絶滅おおい市民大会」を開きます。

最近、市内でもしばしば暴力事件が発生し、目に余るものがあります。

また、家庭・学校内での青少年の暴力行為は年々増加し、深刻な社会問題になっています。暴力はいかなる理由があろう

とも容認することはできず、一日も早くなくさねばなりません。

そのためには、まず市民一人ひとりが関心を持ち、草の根の地道な努力を必要とします。

この大会を契機に、暴力の一扫を誓い、「緑あふれる豊かな人間都市」を築きあげましょう。市民の皆さん、積極的にご参加ください。

暴力追放三ない三しよう運動

- ◇三ない
  - 覚せい剤はうたない、買わない
  - とばくや、のみ行為に手を出さない
  - 債権取り立てなどを頼まない
  - ◇三しよう
    - 泣き寝入りはやめましょう
    - 小さなことでも届けましょう
    - みんなで手を組みましょう

暴力相談コーナー

小さなことでもご相談ください。

- 大分中央警察署
- ☎ 2131内線 63の245
- 大分南警察署
- ☎ 2131内線 223
- 大分東警察署
- ☎ 2131内線 223

現在の日本人の食生活を世界各国と比較すると、栄養のバランス、摂取量ともに理想的といわれています。その理想的な食生活を支えているのが、主食のお米です。

お米は、わが国が完全自給している大切なカロリー源として、長い歴史の中で日本人の食生活をつくりあげてきました。しかし、食生活の多様化などにより、お米の消費量が減っています。偏食や健康上の問題が大きくクローズアップされている折、お米のよさを再認識しましょう。

穀物でとるのが望ましいといわれています。これを御飯でとるとすると、お茶わんで約六杯となります。

これだけのお米を食べ、肉や魚、豆腐、野菜、海藻など多種多様な食品と組み合わせることが、栄養の偏りを防ぎます。

お米は、どんなおかずとも良く合うので、栄養のバランスがとれた主食であるといえます。

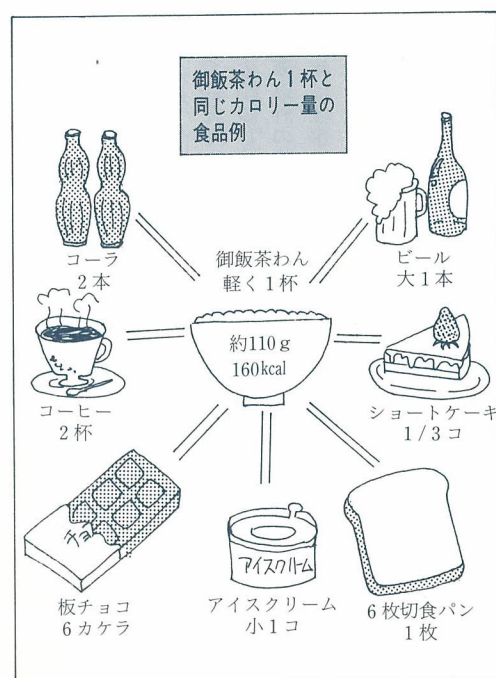

### 同和教育を考えるⅣ

同和地区の人の心の痛み

ある小学校のPTAの同和教育研修会で、同和地区のお母さんが、「まだ残っている差別」という題で同和地区の人びとの心の痛みを訴えました。

「あなたたちなぜ残らないの」と言われることがありました。残れないのです。出席している方の中にも針のむしろに座っている気持ちの人がいると思えます。できれば隠れたい気持ちの人にとって出席するだけで大変な苦痛なのです。

「あの住宅、どんな人が住んでいるの」と聞かれます。どんな人って：人間が住んでいるのに、日本国民が住んでいるのに、そんなこと聞かないでくれ

私の心は震えます。切々と語る真実の言葉には、出席者の胸に強く響くものがありました。次の詩「手紙」も同じ痛みを

訴えています。

私の好きな みつるさんはおじいさんから お店をもらい二人いっしょに暮らすんだとうれしそうに話してたけど私といっしょになるのだったら店はゆずらないと言われたの私は彼の幸せのため身を引こうと 思っています二人いっしょになれないのなら死のうとまで 彼は言っただからすべてをあげたことくやんではいけない 別れても好きな人と お店がもてた部落に生まれた そのことこのことが悪い なにがちがう暗い手紙になりました

まぎれもなく同じ人間に生まれながら「部落に生まれた」ということで、いわれなき差別の目にさらされたのです。「民主的な社会」の名に背くこのような事実を今に残すことは許されません。だれもが胸を張って生きられる。この当たり前の市民の権利を阻む部落差別の解消を、市民一人ひとりが自らの課題にして積極的に研修会、学習会に参加し、理解を深めていくことが必要です。





**わが家の自慢**  
池ノ平 田中 秋枝

わが家では、毎年ヘチマを作っています。今年も90センチ位の長い立派なヘチマが何本もなりました。  
茎は30センチ位くらいの長さに切り、瓶に入れておいて、ヘチマ水を取り、それを薬局に持って行きます。  
そして、調べてもらって、化粧水にして、毎日使っています。また、タワシにして、ふろや炊事場などでも使っております。  
市民の皆さんも一度作ってみませんか。



### わたしの作品

#### 「おじいちゃん」

この絵は、9月に行われた「私の好きなお年寄り絵展」に出品した作品です。  
モデルは、うちのおじいちゃんです。うちのおじいちゃんは本を読むのが好きで、本を読んでいるところを描いたものです。



坂ノ市小5年 仲築間由美

## 市民のひろば

このページは皆さんのページです。あなたのおうちや地域などの話題、自作の絵や写真、書などに住所、氏名、年齢、連絡先を書いて広聴広報課（荷場町2番31号）へお送りください。  
わが家の自慢：300字程度と写真。わたしの作品：作品と簡単な説明文。まちシリーズ：600字程度

## まちシリーズ ⑦

### 豊かな自然や歴史、 鉱泉に恵まれた高台

塚野 藤塚 成美

市街地から車で約30分、大分の西端の高台に位置する塚野は40戸足らずの小さな自治区です。

もとは、大分郡の野津原町に属していましたが、昭和35年に大分町（現在の大分市）に編入されました。

塚野の「塚」という字は「墓」という意味があります。そのためか、塚野には野原に墓があるところが多いのです。

塚野といえば、鉱泉が有名で

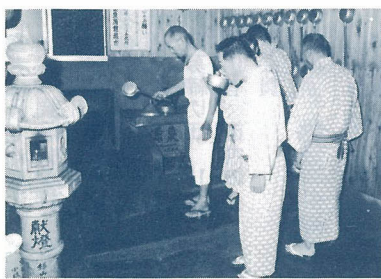

湯治客でにぎわう泉水飲み場

すが、1人の修験者によって発見されたとのことで、湯治場らしくなったのは明治17年のことです。  
鉱泉は水温17度で、炭酸や重曹の味がし、特に胃腸病によく効くということで、市内はもとより、遠くは広島や福岡あたりからも多くの人が訪れており、泉水飲み湯は、市民や湯治客のコミュニティの場となっています。  
鉱泉の近くには、桜の名所、一心寺があり、春には多くの花見客でにぎわいます。また、県民の森には、子供会や歩こう会の人々などが訪れ、いこいの場にもなっています。そして、夏は七瀬川のホタル観賞に大勢の人々が集まります。  
今から約600年前の南北朝時代に、塚野は歴史の舞台となつていきます。後醍醐天皇の皇子、懐良親王が国府（現在の太宰府）を攻めたが大友氏に敗れ、肥後（熊本）に落ちのびていくときに、塚野で家来が身代わりになった「塚野落ち」の故事があり、これにまつわる「御所の森」などがあります。  
豊かな自然や歴史、鉱泉に恵まれた塚野です。ぜひおいでください。



### ◀ 赤い羽根共同募金運動が10月1日からスタート

「やさしさを隣人に」をキャッチフレーズに今年も10月1日から赤い羽根共同募金運動がスタートしました。

10月1日には、佐藤市長はじめ各地区の婦人会、民生児童委員などが街頭で「赤い羽根にご協力を」と呼び掛けていました。



### ▶ 家族と共に楽しい一日を過ごした 清心園文化祭

9月23日、市立養護老人ホーム「清心園」で、お年寄りの家族や近くの住民など約400人が参加して、清心園文化祭が開かれました。  
お年寄りたちは手作りの竹カゴやセーター、野菜を展示するとともに、日ごろ練習した踊りや詩吟などを披露し、家族と共に楽しい一日を過ごしていました。



### ▼ 中戸次地区と吉野地区を結ぶ 榎トンネル（仮称）が貫通

9月29日、大南地区杉原で市道中戸次・吉野線榎トンネル（仮称）貫通式が行われました。

佐藤市長が発破のスイッチを入れると、最後の壁がこわれ、無事貫通しました。榎トンネル（仮称）は国道10号線のバイパスとして、中戸次地区と吉野地区を最短距離で結ぶもので、61年度には完成の予定です。

## 祝貫通榎峠トンネル



### ▲ 津留公民館で一人暮らしのお年寄り たちが楽しく昼食会

9月27日、津留公民館で一人暮らしのお年寄りを招待して、昼食会が開かれました。

これは津留地区の婦人会が毎月1回、一人暮らしのお年寄りの自宅に給食を届けていたものを津留公民館に招待したもので、お年寄りたちはみんなで楽しく話をしながら手作りのカシワ飯や茶わん蒸しを、おいしそうに食べていました。



# まなびの窓



## 家庭の味を学校給食に

### おかあさんのおかず献立 アイデア展



「おかあさんのおかず献立 アイデア展」を60年1月26日に開きます。

このアイデア展は、おかあさん方に給食に対して関心を深めてもらうとともに、おかあさん方のアイデアに富んだ愛情あふれる献立を発表してもらい、これを給食にとり入れ、給食内容の充実を図ることを目的としています。

おかあさん方の自慢の料理をどしどしお寄せください。

おかあさんのおかず献立 アイデア展を開きます

▽日時 60年1月26日(土) 11時～15時30分

▽会場 ニチイ大分7階催事場

▽展示 アイデア作品のおかず献立名とその調理品(試食用とも2人分)

▽試食 午前と午後各1回

▽主催 大分市教育委員会 大分市学校給食会

今年のテーマは「新鮮野菜でビタミン愛を！」です

野菜ばなれの傾向が現在の食生活においても見られます。子供たちに新鮮な野菜を食べてもらおうよう、野菜に焦点をあてたものを募集します。

▽種類

- 1 パン献立(パン、牛乳、おかず)
- 2 米飯献立(白御飯、牛乳、おかず)
- 3 かわり御飯(かわり御飯、牛乳、おかず)

▽価格

おかず1食(パンまたは米飯、牛乳を除く)の経費は百60円以内を原則とします。

材料の価格は、大分県学校給食会または学校の給食物資価格

を参考にしてください。

なお、かわり御飯の場合は、おかずと御飯に加えた材料などを含めて百60円以内です。(米の価格は含みません)

▽応募締切日 11月2日(金)

▽対象者 市内の小・中学校PTA会員

▽提出先 各小・中学校

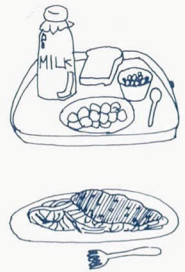

#### 学校給食の目的

学校給食は、みんなが同じ食事をすることにより、先生や生徒、友だち同志の心のふれあいの場をつくり、好ましい人間関係を育成するものです。

また、栄養のバランスのとれた食事をし、子供たちの健康の増進を図り、正しい食習慣を身につけさせるものです。

#### 献立について

学校給食の献立は、栄養のバランスに重点をおいて、しかも子供たちに喜ばれるように考えられています。

献立は、学校栄養士の会で原

案を作り、教育委員会、校長先生、給食主任の先生、栄養士、調理員の代表によって、研究や検討をしています。

献立の中には、おかず献立アイデア展に出品していただいたおかあさん方の作品を、毎月3点以上取り入れるようにして「家庭の味を給食に」と努力しています。

いままでの献立アイデア展の中で好評なものは次のとおりです。

- いも御飯
- ひじき御飯
- ミックスベジタブルパン
- 鯨肉のピーナツツアエ
- スイートポテトサラダ
- フルーツのクリームあえ

#### 学校給食ポスター展に応募しませんか

「おかあさんのおかず献立アイデア展」と同時に「学校給食ポスター展」も開きますのでご応募ください。

▽応募資格 市内の小・中学校、養護学校の児童・生徒

▽サイズ 画用紙四ツ切

▽応募締切日 60年1月10日(木)

▽提出先 各小・中学校、養護学校

▽賞品 参加賞状を贈ります。



### 老人居室整備資金をお貸しします

▽貸付条件 ①建築しようとする者が60歳以上の親族である老人と同居している者。②市内に住所を有する者。③居室を真に必要とし、自力で居室整備を行うことが困難な者。④市税を完納している者。⑤貸付けを受けた資金の償還能力を有する者。

⑥貸付決定のあるまでに着工していないこと。⑦老人専用居室のみの増改築であること。

※家屋全部の新築および老人居室以外の増改築を同時に行う場合は該当しません。

▽建築面積 ①夫婦部屋：21平方メートル以内(約6・4坪) ②単身部屋：15平方メートル以内(約4・5坪)

▽貸付限度額 百20万円

▽貸付決定 審査のうえ決定します。

▽貸付件数 2件

▽償還条件 ①貸付年度内据置 ②無利子 ③10年間半年賦均等

### 市政モニターだより



### スポーツを通してふれあいの輪を

昨今、スポーツ人口は若者男女を問わず増加の一途をたっています。

中でも、ママさんバレーボールをはじめテニス、バドミントンなど、広くスポーツを楽しむ家庭婦人の増加は目をみはるものがあります。



明野緑町 上野 宥江

逆に、施設の確保、維持、管理がむずかしくなっているのが現状です。

明野には、草刈りから整地、コートの手入れに至るまで素人で作りあげた、まさに手作りのテニスコートがあります。

最近では、自由に使えるコートとあつて利用者も増えてきています。それだけに、コートの維持、管理がうまくいかなければ荒れてしまいます。

幸い、地区体育協会から援助していただきましたし、先日は市にお願ひして土を入れてもらい、自分たちできれいなコートに仕上げることができました。

大分に任んで4年半のわたしですが、スポーツ活動を通して地域の方々とのつながりもでき住めば都の言葉どおり、楽しい毎日をご過ごしています。

今後、地域でのスポーツ活動が一段と活発なものになりましますように、また、市政に地域の声が反映されますように、頑張りたいと思います。

### 退職者医療制度の対象者は早めに届け出を

国民健康保険法が改正され、10月1日から新たに「退職者医療制度」がスタートしました。

対象者(59年3月末現在の資料での退職被保険者)には、「退職被保険者等証明書」を送り、届け出をされるようお知らせします。

▽受付期間 10月15日～22日

▽申込み・問合せ先 福祉課(☎346111内線338)へ。

まだ届け出をされていない人や、国民健康保険加入者で59年4月以降新たに年金(国民年金を除く)を受給されるようになった人は、早めに退職者被保険者の届け出をしてください。

この制度の詳しい内容は、市報10月1日号をご覧ください。

国民健康保険課(☎346111内線292)へお問い合わせください。

(国民健康保険課)

テレビ広報

## 大分のみほ

放映時間は毎週日曜日の11時55分～12時(OBSテレビ)

10月21日  
子供の健やかな成長を願って

10月28日  
市民音楽会を前にたたいまつ

訓中

### リフォーム作品を募集します

衣類や小物類などを利用して作ったリフォーム作品を、11月30日(金)までに、交通安全市民生活課(☎346111内線263)へ提出してください。60年1月に、展示会を開きます。

※リフォームとは：古着に新

しいデザインや流行をいれて改修すること。

(交通安全市民生活課)

### 大分市合同行政相談所を開きます

▽日時 10月25日(木)10時～15時

▽場所 トキハ7階つばきの間

▽相談内容 恩給・年金・保険を中心とした行政相談

▽相談担当者 大分労働基準監督署・大分社会保険事務所・行政相談委員ほか

(大分行政監察事務所)

### 消防設備士義務講習会を開きます

▽対象者 2年目講習および5年目講習該当者

▽講習日と種別

月	日	種別	定員
10月	26日(金)	1種3種4種	3百人
10月	27日(土)	2種3種5種	3百人

▽時間 9時～17時

▽場所 大分商工会館(長浜町三丁目15番19号)

▽申込み・問合せ先 県消防設備安全協会(長浜町二丁目12番10号昭栄ビル4階☎373125)へ。定員になり次第、締め切ります。

(県消防設備安全協会)



市立幼稚園の園児を募集します



▽入園資格 市内に居住してあり、54年4月2日から55年4月1日までに生まれた幼児で心身に特別な異状が認められない者。▽申込方法 ①願書は11月9日9時から各幼稚園でお渡しします。②受付は11月10日から11月20日までです。(毎日16時まで。ただし、土曜日の午後と日曜日は除く)なお、午前中は保育中で

清掃業務第一課からお願い

ゴミの持ち出しは丈夫な紙袋かポリ袋で

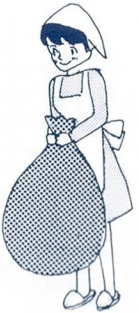

ゴミステーション



ポリ容器でのゴミの持ち出しは、収集時に破損が著しく困っています。

ポリ容器は、家庭や事業所内の一時的ゴミ入れとして使用し、ゴミステーションには丈夫な紙袋かポリ袋をお願いします。

トレー・パック類のゴミは燃やせないゴミ(不燃)は燃やせないゴミ(不燃)の収集のときに少量のトレー・パック類は燃やせるゴミ(可燃)として収集していましたが、10月から燃やせないゴミ(不燃)として、ひもでくるか袋に入れて収集日の朝8時30分までにゴミステーションに持ち出してください。

Table with columns: 月日, 場所, 無料人権相談所を開きます. Includes dates like 10月22日(月) and locations like 鶴崎公民館.

幼児は、身体検査、その他必要な調査を行い、適格者に対し60年2月末日までに許可書を交付します。▽その他 詳しくは、入園願書を交付する際にお渡しする「幼稚園入園手続きの心得」をお読みください。▽問合せ先 学校教育課(☎6111内線529)へ。

計量器の定期検査

計量器を取り引きや証明に使用している人は、検査手数料と通知書(はがき)を持参のうえ最寄りの検査場所で受検してください。

59年度後期計量器定期検査日程

Table with columns: 月/日, 検査地区, 検査場所, 時間. Lists inspection dates and locations like 大在支所, 松岡小学校.

シルバー人材センター会員を募集します

シルバー人材センターは、健康で、働く意欲のある高齢者に、その知識、経験、技能を生かした「働く場」を提供し、充実した生活感と何らかの収入を得ていただくことにより、高齢者福祉の増進と活力ある地域づくりを目指しています。

Table with columns: 月日, 時間, 場所. Lists meeting dates and locations like 鶴崎公民館, 大南公民館.

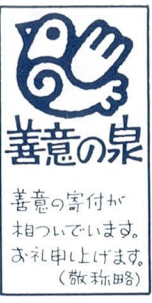

善意の寄付が 相手ついでいます。 必礼申上げます。(敬称略)

市へ
▽麻生林 国分▽足立義弘 玉沢▽板井秀親 木田▽萱野秀雄 木田▽賤川勝人 端登▽第6回 おおいた交通安全フェア実行委員会
▽農林中央金庫大分支店 社会福祉協議会へ
香典返し寄付
(大分地区)▽山崎キヨミ 三川下▽宮迫庄治 南下郡▽村上モト 下白木▽用正仁水 東大

道▽佐藤真直 牧▽安部タツ子 王子山の手▽岡本静子 日岡▽甲斐道香 西萩原▽幸松稔 古国府▽阿部博 大石町▽岩崎トヨ子 大道町▽安達チヨ子 明蹟▽須田俊作 西明野▽川辺末生 花津留▽田中義雄 大道町▽後藤二郎 大石町▽東野国子 大道町▽三浦敏郎 中萩原▽木村吉男 東春日町
(鶴崎地区)▽幸寿美子 森町▽村上保隆 広内▽児玉清 松岡▽幸義之 家島▽加藤俊一 横尾▽河崎マエエ 中鶴崎▽池永正一 三佐▽外山秀夫 三佐▽日名子四郎 葛木▽矢野スミ子 宮河内ハイランド
(大分地区)▽大平玉枝 北▽田中米生 横田▽荻本敬三 竹

おでかけください
「第9回地域福祉住民座談会」
地域の福祉について、意見を交わし、心のふれあうまちづくりを考えるため、第9回地域福祉住民座談会を次の日程で開催します。
(社会福祉協議会)



高崎山は恋の季節

高崎山は秋から冬にかけてが恋の季節です。この時期になると、オスザルが一生懸命求愛している姿や恋仲同士がむつまじく寄り添っている姿があらこちらで目につくようになります。今までも数々の恋のドラマがありました。

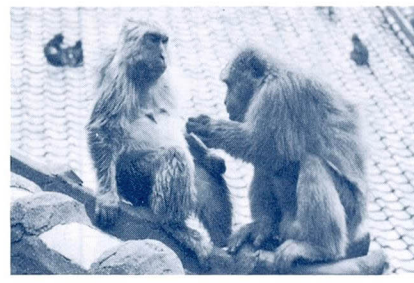

屋根の上でプロポーズ?

他群のサルに恋をし、自分の群を数日間も留守にしたためボスの座を失ったC群ボス「スター」。懐っこいしぐさで次から

次へと人間に恋をし、今では異国の地「ローマ」で活躍(?)している乙女ザル「ベン」...。けれども、悲しい恋ばかりではありません。相手にいたわられるように抱かれています。重度奇形ザル「テバ」のように、大半の恋が明るく、ほほえましいものです。今年も、それぞれのサルにすばらしい恋が芽生えることでしょう。
※ただいまの猿口
A群: 9百86匹 B群: 3百57匹 C群: 4百18匹 計: 千7百61匹

第9回地域福祉住民座談会日程表

Table with columns: 地(校)区, 月日, 時間, 会場. Lists dates and locations for the 9th regional welfare resident meeting.

※春日・大道・荷揚町・金池の4校区は既に終了しましたのでご了承ください。



レントゲン健康診断（間接撮影）未受診者検診

Table with columns for date, location, and time for X-ray health check-ups. Includes dates from 10/22 to 10/31 and various locations like 津留公民館, 岩田町公民館, etc.

レントゲン未受診者は必ず検診を受けてください。今年まだレントゲン検診を受けていない人を対象に、次のとおりレントゲン健康診断を行います。



お問い合わせは保健衛生課へ 0346111 内線366

3カ月児健康診査

▽日時 11月6日(火)9時〜11時
▽場所 大分保健所
▽対象者 3カ月児（生後90日〜20日）

わたしの健康法

歩き中毒といわれながら「アラ、今日も歩くの」と友人の声、そんな声を受けて今夜も7時半、友人とともにスタートします。



須川 和子

程で、次の会場が一部変更になりました。各支所市民係に用意していますのでお申し込みください。成人病検診
▽対象者 35歳以上の市民（ただし、事業所などで検診を受ける機会のある人、現在成人病で治療を受けている人を除く）

東大分・坂ノ市・鶴崎地区成人病検診日程

Table showing the schedule for adult disease check-ups in Higashi-Otafuta, Sakano, and Tsurasaki areas, including dates, locations, and times.

また、今年度から、一次検診の結果に基づいて精密診査を実施します。
▽その他 ①検診効果を高めるために、検診が午前の場合は朝食を、午後の場合は昼食など一切とらずにおいでください。

移動図書館巡回日程

Table showing the schedule for mobile library tours, including dates, locations, and times. Includes a note about the schedule change on 11/6.



### 施設見学会

▷日時 11月11日(日) 9時～16時  
 ▷見学施設 裏川公園(武漢の森、ムッチャン平和像)、  
 福宗清掃工場、清心園、横尾浄水場、弁天終末処理場、  
 南消防署(消火実験をします)  
 ▷参加料 無料  
 ▷定員 100人(大分市民に限ります)  
 ▷申込方法 電話または、はがきに住所、氏名、年齢、  
 電話番号を記入して、10月31日(必着)までに広聴広  
 報課(荷揚町2番31号 ☎③46111内線270)へお申し込  
 みください。  
 ▷その他 ①グループ(団体)、以前参加した人はご  
 遠慮ください。②小学生以下は父兄同伴とします。③  
 応募者多数のときは抽せ  
 んします。④当日は8時  
 45分までに市役所中庭に  
 集合してください。⑤弁  
 当、水筒、敷物などは各  
 各自持参ください。  
 (広聴広報課)



### 勤労青年のつどい

▷日時 11月10日(土)15時から11日(日)  
 16時まで(1泊2日)  
 ▷場所 霊山青年の家  
 ▷対象者 市内の企業に働く青年と  
 自営青年  
 ▷募集人員 60人  
 ▷内容 ①講演(豊和相互銀行研修  
 所長 丸山繁氏) ②仲間と自由に  
 語る会 ③霊山の秋を訪ねて ④レ  
 クリエーション  
 ▷参加料 1,620円  
 ▷携行品 筆記用具、運動服、体育館用運動靴、健康  
 保険証、洗面用具など  
 ▷申込方法 電話で霊山青年の家(☎④2760、④2777)  
 へお申し込みください。定員になり次第締め切ります。  
 (霊山青年の家)



### 視聴覚センターの催し (☎④58616)

講座名	内 容	日 時	そ の 他
映画で学習 する中高年 者 講 座	テーマ「マスコミのいろ ろ」 映画「あすの大分」 講師 前OBSニュース キャスター 井元誠司郎氏	10月21日(日) 10時～12時	参加自由
親子映画会	「さよなら子ネコちゃん」 「幽霊屋敷」	10月21日(日) 13時30分～ 15時	参加自由
8ミリ映画 研 修 講 座	効果的な撮影法など実践上 の技術を修得する	10月24日(水) 8時30分～ 16時10分	定員40人 経費 2,500円 程度(実費) 申し込みは電 話で
家庭教育講 座(総合)	親の目、子の目「サッカー 好き」を視聴し、家庭教育 のあり方を考える	10月27日(土) 10時～12時	小・中学生を 持つ親
16ミリ映画 取扱い講習 会	効果的な利用法など実践上 の技術を修得する	11月16日(金) 9時～16時	定員45人 経費 200円 印鑑必要 申し込みは電 話で
後期 英 会 話 I	LL機器・教材とVTRを 利用して初歩的な英会話の 学習をする	11月～3月 毎週火曜日 10時～ 11時30分	定員48人 (一般市民) 申し込みは直 接(10月26日 から受付) 講師 視聴覚 センター指導 主事 阿部幹康
後期 英 会 話 II	LL機器・教材とVTRを 利用して基礎英会話の出来 る人を対象とした学習をす る	11月～3月 毎週木曜日 10時～ 11時30分	

### 霊山森林まつり

▷日時 11月3日(文化の日) 10時～15時  
 ※雨天の場合は4日  
 ▷場所 霊山森林公園  
 ▷行事 採灯護摩火入れ式、餅まき、子供神楽、グリ  
 ーン・アドベンチャー、ゲートボール大会など。  
 (観光協会)

### 市民テニス講習会(硬式)

▷日時 11月10日(土)、17日(土) 13時30分  
 ▷場所 市営駄ノ原テニスコート  
 ▷参加資格 一般市民(高校生以下を除く)  
 ▷参加料 500円(2回分)  
 ▷申込方法 電話で10月28日までに後藤敏朗(☎④  
 5544)へお申し込みください。(体育保健課)

### おおいた中国語教室

▷期間 11月～60年10月 毎週月曜日  
 ▷時間 18時～20時  
 ▷場所 蚕糸会館3階(頭徳町二丁目1番5号)  
 ▷募集人員 初級クラス20人、中級・上級クラス若干  
 名  
 ▷会費 4,000円  
 ▷申込み・問合せ先 大分県日中友好協会(☎③  
 8430)へ。(大分県日中友好協会)