

# 市報

# 大分県

59. **6.15**

No.911

編集と発行

大分市荷揚町2番31号

大分市秘書広聴室広聴広報課

(☎34-6111)

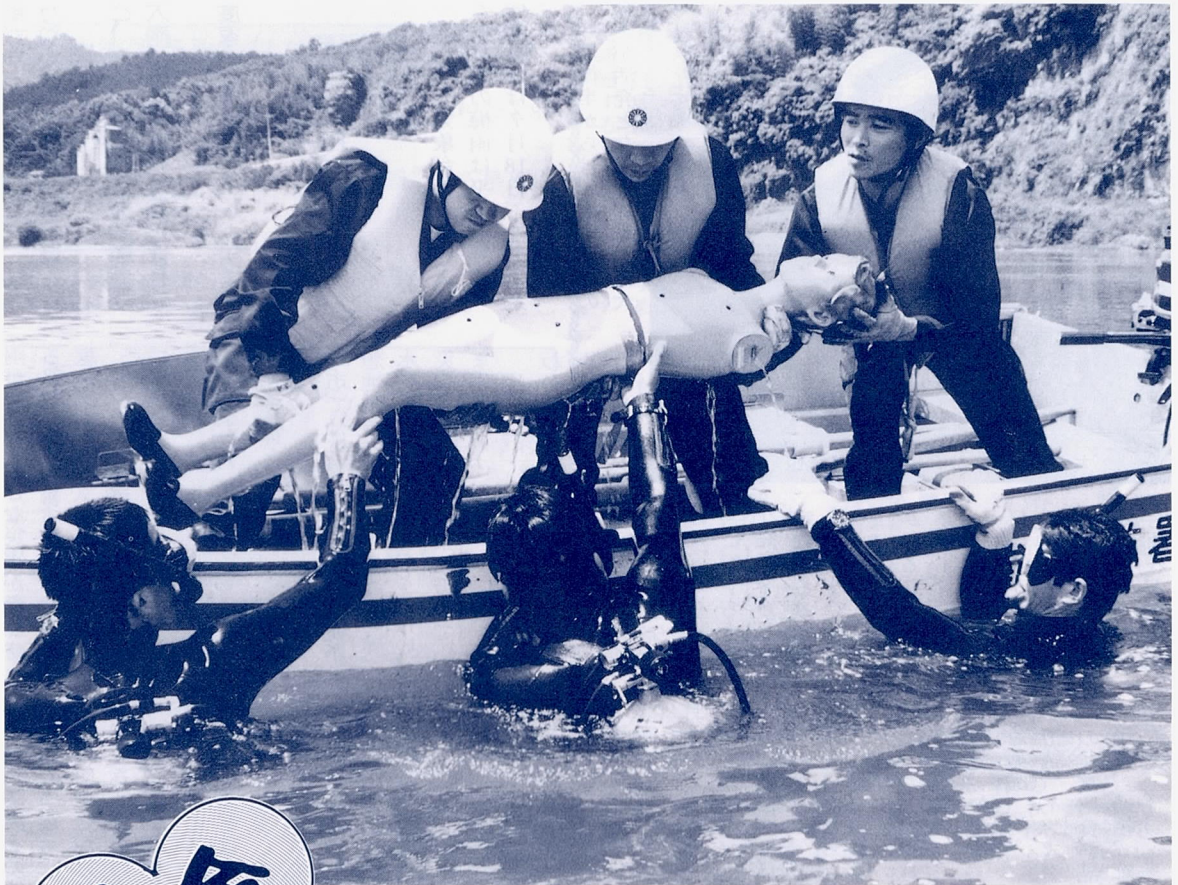

## 人命優先 最優

「救助訓練にかかれ」の号令一声。

大野川が豪雨のため急激に増水し、行方不明者が出たことを想定してアルポートが出動。アクアリング隊の発足をめざした署員もいっしょに救助にあたる。

いったん災害が発生すれば、絶えず危険と隣り合わせの救助活動。救命索発射や土のう積み「よし」「よし」ときびきびした訓練が続く。

防災に万全を期す消防署員の水防訓練は、真剣そのものだ。

### 大分市民の誓い

風光り水澄む郷、西洋文化の花開いた豊の国大分市は“緑あふれる豊かな人間都市”をめざしています。

私たち大分市民は、このまちに限りない愛着と誇りをもち、よりよいまちづくりのため、次のことを誓います。

1. 自然を愛し、緑豊かなまちをつくります。
2. 働くことに喜びをもち、活気に満ちたまちをつくります。
3. みんなで助けあい、心のかよう福祉のまちをつくります。
4. ふるさとを愛し、笑顔でふれあう住みよいまちをつくります。
5. 広く世界に目をひらき、文化のかおるあしたのまちをつくります。

みんなでよりよいまちづくりのため、この誓いを守りましょう。



今年もつとおいしい梅雨の季節がやってきましたが、皆さんのお宅では、雨期の過ごし方や大雨に対する備えは十分でしょうか。大分地方気象台の予報によると、今月後半から梅雨前線の動きが活発となり、局地的に大雨の降る恐れがありますので注意が必要です。本格的な梅雨を前に、もう一度家の周りを点検し、災害に備えましょう。

# 本番 心がけと準備を

## 梅雨末期には大雨の恐れ

大分地方気象台の予報によると、今年の梅雨は平年並みで、梅雨明けは7月18日ごろの予定です。今月後半からは、梅雨前線の動きが活発となって局地的に大雨



大雨によるがけ崩れ現場(昭和57年)

雨が降り、大きな災害が発生する恐れがありますので十分な注意が必要です。また、降水量はほぼ平年並みに達する見込みです。

## ふだんの心がけと準備

市では災害に備えて、危険予想地域のバトロール、水防訓練、水防資機材の点検などを行い、災害予防や応急対策に努めています。

しかし、いつどこで起きるかわからない災害から身を守るためには、「備えあれば憂いなし」のことわざのように市民の皆さん一人ひとりが

ふだんから、災害に対する十分な知識をもち、家族ぐるみで地域ぐるみで対処できるように心がけることが必要です。万一来備えて、日ごろから次のことに十分注意してください。▽テレビ、ラジオなどで気象

情報や防災上の注意事項をよく聞く。▽崩れやすいがけや土手は雨水がしみ込まないようにビニールなどをかぶせる。

▽排水溝のごみや砂、石、竹、木きれなどは取り除き、水の流れをよくしておく。▽屋根がわらのずれや雨戸などを点検する。

▽災害が起こった場合の安全な避難所や避難経路を確認しておく。

## 家庭で準備する品物

各家庭では、次の品物を準備し、いつでもわかるようにしておきましょう。

- ▽懐中電燈、ローソク、マッチなどの照明器具、トランジスタラジオ、予備の乾電池
- ▽肌着、セーター、ズボンなどの衣類
- ▽金づち、板ぎれ、くぎなどの補強用具
- ▽傷薬、かぜ薬、包帯などの救急薬品
- ▽缶詰、インスタント食品などの非常用食料品
- ▽現金、通帳、証書などの貴重品類

## 気象三知識

### ◎集中豪雨

集中豪雨は、狭い地域に集中して降る豪雨のことです。これは前線活動の活発化、急速な雷雲の発達、台風の影響などにより1時間の雨量が数10ミリに及ぶ強い雨が短時間のうちに比較的狭い地域に降るもので雷を伴うことが多く、梅雨期から9月にかけて多く発生します。

### ◎気象情報に注意

気象情報は新聞、ラジオ、テレビなどで知ることが出来ます。また、水害の危険があるときは、気象台から「注意報」や「警報」が出されます。注意報は「油断していると被害が起こります」という注意です。警報は「重大な被害が起こる恐れがあります」という警告です。

### 気象情報の種類と基準

種類	基準	
	1時間雨量	3時間雨量
大雨(洪水)	30mm	50mm
大雨(洪水)の注意報	50mm	100mm
大雨(洪水)の警報	80mm	200mm

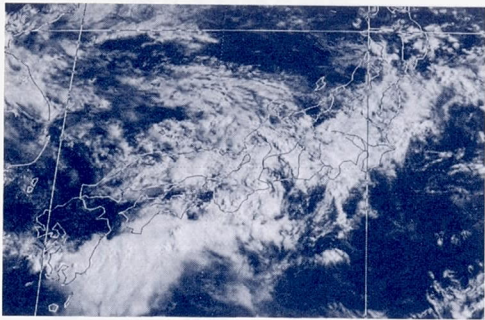

# つゆ ふだんの

## 避難するときの注意

- ▽避難するときは、次のことに注意しましょう。
- ▽電気、ガスなどの火の始末と戸締まりを確実にする。
- ▽回り道でも最も安全な道順を選び避難する。
- ▽災害などの状況を軽くみないで消防署員、消防団員、警察官の指示に従う。
- ▽老人、子供、病人、身体障害者、妊産婦のいる家庭は早めに避難する。

## 避難所をみんなが知っておこう

市では、災害時の避難所として各地区に学校など85カ所を指定しています。

- 豪雨や台風などで、不安や危険を感じたら早めに避難してください。
- 緊急な場合は、下記の避難所だけにとらわれず、近くの安全な場所へ避難してください。

### 避難所

(大分地区)		
金池小学校	上野ヶ丘中学校	大分桜ヶ丘高校
荷揚町小学校	長浜小学校	中島小学校
浜町保育所	住吉小学校	春日町小学校
生石保育所	王子中学校	大分公民館
八幡小学校	神崎小学校	大道小学校
大道保育所	太平町公民館	城南小学校
城南中学校	南大分小学校	豊府小学校
上野愛光保育園	滝尾小学校	森岡小学校
森岡校区公民館	津留小学校	舞鶴小学校
城東中学校	城東保育園	日岡小学校
桃園小学校	長勝寺	明野北小学校
明野東小学校	明野西小学校	
(鶴崎地区)		
鶴崎小学校	鶴崎公民館	三佐小学校
別保小学校	高田小学校	松岡小学校
川添小学校	宮河内保育園	明治小学校
岡原公民館	小中島公民館	広内公民館
家島天満社		
(大在地区)		
上志村公民館	大在小学校	大在中学校
浜公民館		
(坂ノ市地区)		
坂ノ市支所	久原公民館	細公民館
屋山八柱神社	久土公民館	丹生公民館
川南公民館	延命寺公民館	
(大南地区)		
戸次中学校	上戸次小学校	旧下戸次小学校
判田中学校	判田米良公民館	竹中中学校
竹中中学校	河原内公民館	吉野中学校
吉野小学校		
(植田地区)		
敷戸小学校	植田東中学校	東植田小学校
田尻小学校	寒田小学校	下宗方公民館
上宗方公民館	宗方小学校	植田公民館
植田小学校	植田西中学校	胡麻鶴公民館
賀来中学校	横瀬小学校	賀来公民館

## 災害が発生したとき

もし、あなたの近くで災害が発生したときは、次の要領で通

▽服装は軽快で行動しやすいものにし、荷物は最少限にとどめる。

なお、避難所に市職員が配置されるのは、災害対策本部が置かれてのちになりますので、事前に避難を必要とするときは、市社会課(☎346111、夜間、休日)☎346137へご連絡ください。

- ▽服装は軽快で行動しやすいものにし、荷物は最少限にとどめる。
- ▽災害発生時の状況、発生時間
- ▽災害の場所(目標、できれば町名、番地)
- ▽避難者の住所、氏名、電話(通報先)
- ▽消防署(☎119)
- ▽警察署(☎110)
- ▽市役所(☎346111 夜間、休日は☎346119)
- ▽鶴崎支所(☎272111)
- ▽大在支所(☎920511)
- ▽坂ノ市支所(☎921700)
- ▽大南支所(☎971000)
- ▽植田支所(☎411212)
- (ア)災害対策本部は市総務課、地

- 区本部は各支所に設置します。
- (イ)道路、河川の決壊、がけ崩れなどは市土木管理課へ。
- (ウ)山崩れ、ため池、水路の決壊などは市耕地林業課へ。
- (エ)夜間、休日は☎346142
- (オ)下水道関係は、市下水道業務課へ。
- (夜間、休日は☎346148)
- 防災番組を二存じですか
- テレビ大分……▽毎週木曜日11時40分〜45分「二存知ですか?防災ミニ百科」▽毎週日曜日7時25分〜30分「そのときあなたは何?」の中の「防災」



# 賢い消費で

## 豊かな暮らし

### 洗剤を 考える

青い海 きれいな川は  
あなたの石けん使用から  
合成洗剤は、石油から作られたABSという原料を昭和25年

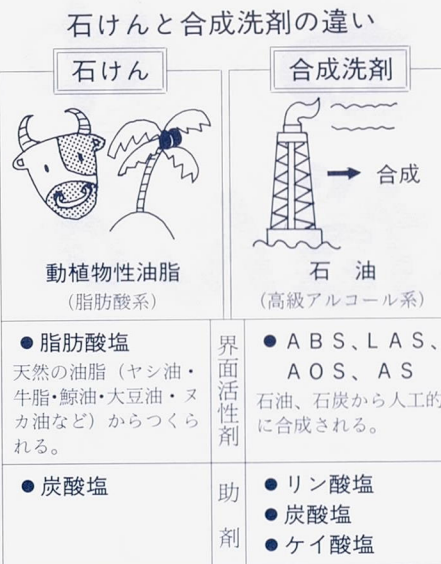

※無リン洗剤は、助剤のリン酸塩がないだけで、ABSなどが入っている合成洗剤です。

にアメリカから輸入して作られました。当時の電化ブームにのった電気洗濯機の普及とともに、昔から使われてきた動植物を原料とした石けんに変わり、各家庭で合成洗剤が使われるようになってきました。

しかし、合成洗剤に含まれているABSなどは、皮膚障害、肝臓障害、発ガン補助作用や環境汚染についても早くから指摘する意見もあり、より安全な石



**粉石けんの上手な使い方**

◎ 目分量でなく、適量を  
目分量ではどうしても多く使用しがちです。標準使用量を印した容器を使うと便利で正確です。

◎ 石けんは、よく溶かしてから  
粉石けんを入れる時は、洗濯物の上にいきなりふりかけたり

私たちの生活の中になんの抵抗もなく使われてきた合成洗剤、食品に使用されている食品添加物。最近、これらのものの環境汚染や安全性の問題に対して市民の関心も高く、見直しの論議が起つていっています。

そこで、今回は洗剤、食品添加物など消費者に直結したものを取り上げました。今一度考えてみませんか。

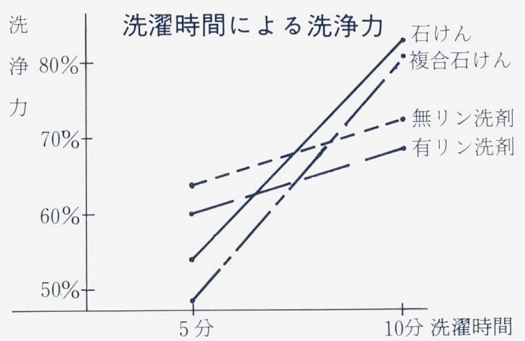

してはいけません。粉石けんを入れたら、あらかじめ1分間くらい回して泡立て、それから洗濯物を入れるとよいでしょう。

◎ お湯を使えば効果的  
粉石けんは、水でも十分洗浄力がありますがお湯を使えばさらに効果的です。ふろの残り湯は洗濯効果を高めるとともに節水にもなります。

◎ 洗濯時間は、少し長めに  
粉石けんは洗濯時間が長くなるにつれて洗浄力が増加します。8分から10分間くらいがよいでしょう。

◎ すぎは脱水機の利用を  
洗濯直後に十分な脱水をし、すぎとすぎの間にも脱水すればすぎは簡単にできます。ためすぎなら2回で十分です。

**洗浄力は石けんの方が優れています**

粉石けんの洗濯時間は、次表のように8分から10分間の時汚

れの落ちが優れています。また、水温が上昇すれば洗浄力も高くなりますが、低い場合でも合成洗剤より粉石けんの方が優れています。

### 食品添加物を を考える

食品添加物のとりすぎに注意を

食品添加物とは、保存や着色などの目的をもって食品に添加する物質です。昔から使ってきた食塩も調味料で、また保存料でもある食品添加物です。

しかし、昔の食生活では食品添加物は問題ではありませんでしたが、戦後の工業技術の急速な発展は、食品の分野でも大量

生産を推し進め食品添加物が多く使用されるようになりました。加工食品の生産、流通、販売の都合からいろんな食品添加物が使われるようになり、現在では、普通の食生活で1人1日食品添加物を70種11gとついているといわれています。

食品添加物の多くは、まだまだなじみの薄いものですが、とりすぎればむしろ害のあるものばかりです。

量から質へ消費者の嗜好も変わり、添加物にたよりすぎる食生活が見直されています。

食料品の本来の味覚を求め、次のことに心がけて品質のよい、安全でごまかしのない食品を育てていきましょう。

① 手作りを心がける  
② 加工食品はできるだけ使わない  
③ 表示をよくみる

### 食品添加物の種類

生産のため	乳化剤 (混じり合わない水や油のようなものを混ぜ合わせる) 消泡剤 (食品製造で発酵させたり、濃縮するときたつ泡を消す) 凝固剤・抽出剤など
流通のため	保存料 (微生物の繁殖をおさえ、食品の腐敗を防ぎ長持ちさせる) 酸化防止剤 (油を使った製品や魚製品に使われ、油の酸敗を防ぐ) 防腐剤・殺菌剤など
販売のため	着色料 (食品を美しく見せるため) 発色剤 (食品中の色素と作用してその色を固定したり、発色させたりする) 漂白剤・着香料など

訪問販売の取扱は多種多様です。

最近、健康食品や健康ふとん、化粧品などの販売に付随して「購入客を紹介すれば、リベートを上げます」といって、商品を売るだけでなく、同時に販売員になるよう勧めるマルチマの商法が横行しています。

ノルマを消化しようとして知人の名義を借りたり、友人に押し売りしたりして自分自身が訪問販売トラブルの加害者にな

### 訪問販売を 考える



契約は慎重に

ならないように注意しましょう。

訪問販売では購入意思のないときは、長々と説明を聞かず、はじめからきっぱり断りましょう。消費者がセールスマンの話につられてうっかり契約して、後日トラブルとなるケースが少なくありません。

契約をした日を含めて、4日間なら無条件に解約ができるという法律上の制度があります。

しかし、この制度も現金で全額支払ったり、使用したり、消耗してしまったものなどには適用されませんので、よく注意しましょう。

### あなたも消費生活教室を開きませんか

市では、地域の婦人会、婦人学級その他自主的なグループの人たちが消費生活に関する問題について学習を行う場合、テーマに応じた講師を無料で派遣しています。皆さんも、ぜひこの教室を利用して、より賢い消費者になってください。

▽今まで開催した教室の主なテーマ  
○食品添加物・食品公害  
○洗剤の知識  
○漢方薬の知識  
○暮らしの中の法律  
○上手な買物の仕方

▽申込方法 直接もしくは電話で、交通安全市民生活課へお申し込みください。

▽講師の確保と送迎 係で行います。

▽その他 申し込むグループの人数は20人以上を原則としています。



**消費生活に関する問合せ先**

- 交通安全市民生活課消費生活係 ☎ 6111 内線 263
- 苦情相談直通電話 ☎ 6145

受付時間 8時30分～17時  
(ただし土曜日は12時まで)



# 59年度 市県民税が決まりました 前納は6月29日までに

皆さんから納めていただく59年度の個人市県民税が決まりました。  
会社や官公庁などに勤務し、給料から差し引いて納税されている人にはすでに通知されていますが、一般の納税通知書では4期に分けて納税される人には6月18日ごろまでに納税通知書をお届けします。

## 納税していただく人

次のような人は、原則として市県民税を納めていただく人で、  
●59年1月1日現在大分市に住所があり、58年中に所得があった人。  
●大分市に住所はないが、事務所、事業所、家屋敷を大分市に持っている人。

## (別表) 控除額一覧表

基礎控除	26万円
配偶者控除	26万円
うち (老人控除対象配偶者)	27万円
(同居特別障害者)	30万円
扶養控除	26万円
うち (老人扶養親族)	27万円
(同居特別障害者)	30万円
(同居老親等)	31万円
障害者控除	24万円
特別障害者控除	26万円
老年者控除	24万円
寡婦(夫)控除	24万円
勤労学生控除	24万円
生命保険料控除限度額	3万5千円
社会保険料控除	支払った金額

### 税額の計算方法

市県民税がどのようにして計算されているか、特別なものを除き簡単に説明します。  
(1)まず、58年中の総収入から必要経費を引きます。ただし、サラリーマンの場合には特別に必要な経費というものが認められていませんので、これにかわるものとして収入に応じて一定の金額を引きます。  
(2)次に基礎控除をはじめ配偶者控除、子供さんなどを養っている扶養控除、年金や生命保険の掛金を支払ってあれば社会保険料控除や生命保険料控除など、各控除額(別表)を引きます。  
(3)差し引きいくらかの金額が残れば、市民税、県民税ともその金額に応じた税率(納税通知書

## 税の一口知識

パートや内職の収入が一定額以下の場合、夫の控除対象配偶者になれます。  
(パートの場合)  
年間のパート収入が80万円以下なら、給与所得控除(50万円)を差し引いた「所得」が30万円以下となり、夫の控除対象配偶者になれますが、80万円を超えると夫の控除対象配偶者になりません。  
したがって、夫の配偶者控除

の裏面参照)をかけて税額を出します。これが所得割といわれるものです。  
(4)この所得割に均等割を加えた税額が、あなたの市県民税額となります。

## 前納される人

給料から差し引いて納税される以外の人には、「前納報奨金制度」があります。  
この制度は、第1期分を納めるときに第2期分以降の税額をまとめて納めればこの前納分に対して報奨金が支払われるというものです。  
前納される人は、納税される

納期限	
第1期	6月30日
第2期	8月31日
第3期	10月31日
第4期	60年1月31日

お問い合わせは：  
納税通知書について不明な点がありましたら市民税課(☎346111内線3066309)へお問い合わせください。



毛利空桑の旧宅・天勝堂

# 訪れてみませんか 毛利空桑の 旧宅と塾

大分が生んだ偉大な先哲、毛利空桑は文武両道に優れ、幕末から明治初期にかけて尊王の教育者として活躍しました。  
その名声は中央にまで及び、京洛の地が勤王が佐幕かで揺れ動いているとき、わざわざ足をのばして空桑に意見を求める勤王家や密使があとをたなかつたといわれています。  
空桑は、文政7年(1824年)28歳のとき郷里の鶴崎常行に居宅と塾を建て、その後鶴崎新町に、そして安政4年(1857年)、現在地(鶴崎国宗)に居宅と塾を移し、居宅を天勝堂、塾を知来館と称して塾生を

教育にあたりました。特に晩年は、国会開設にそなえて大分県で最初の政党・天壤社、続いて明倫学会を結成するなど、卓越した指導力を発揮し、明治17年88歳で生涯を終えました。  
空桑が永年住みなれた居宅・天勝堂は、今年の3月に改修が行われました。  
その建物の西隣には空桑記念館も建てられており、空桑に関する史料や文献、遺品類などが展示されています。  
また、今年には空桑が亡くなったから百年目にあたることから、10月に空桑没後百年祭が現地で行われる計画です。

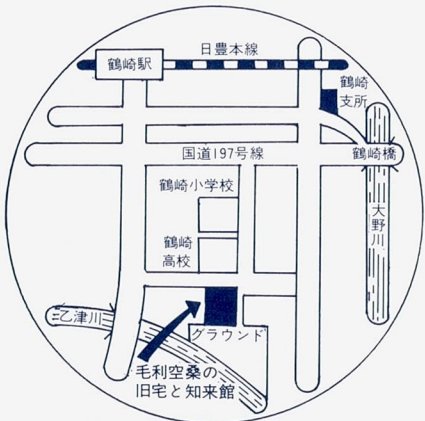

※交通…大分バス鶴崎高校前下車 徒歩5分



## 人の心の痛みを考えよう

前回の『好ましい人間関係をつくりましょう』では、「他人を自分と同じように大切にしよう」と結びました。  
このことは分かっているつもりでも、果たしてわたしたちの日常生活の中で実際に生かされているでしょうか。  
『みんなのねがい』第7集の第2章「人の心の痛みを考えよう」の中で、まわりの人の無責任な言動のために苦しんだ人の例が取り上げられています。

A子さんは、下宿させている学生たちが隣家のB子さんからどろぼうよばわりされたので、くわしく調べてみました。  
疑わしい点がないことを確かめたく、「うちの学生さんではない」と事情を説明し否定したにもかかわらず、さらに「A子さんのところはどろぼうアパートだ」と事実でないことを言いふらされてしまったのです。

荒らされたB子さんの菜園からの足跡がA子さん宅に続いていたため、かれらを犯人と見たということなのです。  
学生は服装や態度が悪く、あうさつもしいので不良学生だと決めつけられ、「あの学生ならやりかねない」といった気持ちから犯人にされたられたものと思われれます。

わたしたちもこのように、確かな根拠もなしに物事を判断したり、前もって形づくられた偏った考えで結論を出したりすることがないと言い切れるでしょうか。

B子さんによる中傷を、興味をもつてうけとめ、さらに広めた人もいたようです。Aさんがどれほど傷つけられ、つらい思いをしたかを考えると責任は大きいといわねばなりません。  
わたしたちの日常生活の中では、このようにうわさやかげ口をそのままのみにしてしまったり、他の人のことを興味本意で話題にしたりはしていないでしょうか。

お互いに相手の立場に立って考えると、物事を正しく判断し行動する生活を送りたいものです。



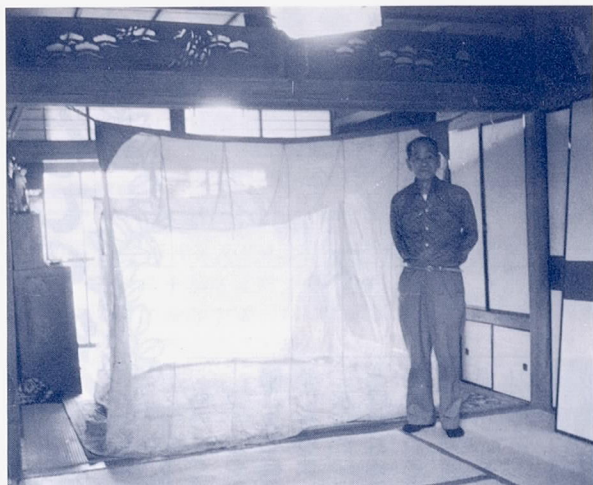

### わが家の自慢

「金生の蚊帳」  
西春日町  
山本義男

わが家のささやかな自慢は、「金生の蚊帳」です。これは、わたしの母、才が自分ですべて作ったもので、米寿の引出物として、くばられました。母の愛情を忍んで、「金生の蚊帳」と命名し、わが家の家宝として、子や孫に伝えていきます。

## 市民のひろば

このページは皆さんのページです。あなたのおうちや地域などの話題、自作の絵や写真、書などに住所、氏名、年齢、連絡先を書いて広聴広報課（荷揚町2番31号）へお送りください。  
・わが家の自慢…3百字程度と写真。わたしの作品…作品と簡単な説明文。まちシリーズ…6百字程度

### わたしの作品

おきな  
翁

能面



桜ヶ丘  
安東修一

日曜大工で家具などを作っていたわたしは、いつのまにか能面の魅力にとりつかれました。この「翁」という作品は能面の中では一番古いものです。年代的な古さを出すのに大変苦労しました。これからも良い作品をつくり、また熱心な人にわたしの技術を伝えていきたいと思ひます。

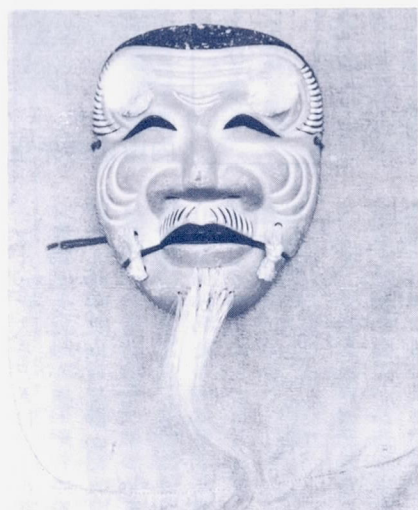

そして現在は、都市背後地として、ごぼうを中心とした野菜栽培が盛んに行われています。

下戸次地区は、昔から水害の名所で夏から秋にかけての水害は八幡社の御神木で、木の周りが12尺、高さが約20尺あります。樹齡が約8百年で楠木生の地名もこの木にあやかっつつけられたものと思われまふ。

成して水田になりました。そして現在は、都市背後地として、ごぼうを中心とした野菜栽培が盛んに行われています。

### まちシリーズ ③

石造五重塔とくすの木のあるまち  
楠木生 藤田 直



は恒例になっていました。とくに昭和38年9月のはん濫は、軒の高さまで浸水し、家が流れたりもし、大被害を受けました。昭和37年、河川の改修工事によりはん濫は少なくなりました。何百年間もこのような水害が繰り返されたにもかかわらず、貴重な文化財や大樹が残っているのは、住民の信仰心があつたからだと思ひます。



### ▶ 特別養護老人ホーム清流苑で記念植樹

6月3日、鶴崎地区種具の特別養護老人ホーム清流苑で環境週間にちなんだ記念植樹が行われました。会場にはホームのお年寄り40人とボーイスカウト、ガールスカウト70人、ミスみどりらが参加。ツツジやさつき、あじさいなど約160本を植えました。



### ▶▶▶ 楽しかった明野地区体育祭

6月3日、明野西小学校グラウンドで明野地区体育祭が開かれました。「みんなの協力で大きな輪と和をつくり地域の一体感をつくろう」と始まったこの体育祭も今年で6回目。町内対抗で競技が行われ、約3,000人の人々が玉入れやパン食い競争などに汗を流していました。



### ◀ 小学生の図画作文コンクール展

6月1日から7日まで市役所1階市民ロビーで「小学生の図画作文コンクール」が開かれました。これは「水道週間」にちなんで行われたもので、53点の作品が展示され、訪れた人をなごませていました。







# まなびの窓

もうすぐ夏本番。

プールや海で楽しい歓声が聞こえる様子が目に浮かぶころになりました。

水泳について一般的に常識と思われることがよく問題にされる場合があります。

そこで今回は、いくつかの要点について、津留小学校の内山末寿先生に尋ねてみました。



津留小学校 内山末寿先生

## あなたがアドバイス

質問 シャワーを浴びるとき注意することは

答 水泳は全身運動でたくさんエネルギーを使いますので、十分な準備運動が必要です。特に各関節部分の運動を念入りにしましょう。  
腰洗い槽やシャワーでは、おきの下や腰の下など不潔になりやすい部分を入念に洗いましょ。これは、水泳をする者にと

質問 プールに入るときどんな点に注意すれば

答 プールサイドでは絶対に走らないことです。すべて大げがをすることがあります。プールに入るときはプールサイドのふちにつかまって背中をプール中央に向けて静かに入ります。これも背中をプールサイドで傷つけない大切な方法です。

って欠くことのできない大切なマナーです。  
また、シャワーを浴びるときは、ただ漫然と浴びるのではなく、目的をもちたいものです。目と口を大きく開けて腹式呼吸の練習をすると、水泳中の息つぎに役立ちます。

質問 海で泳ぐとき気をつけることは

答 初心者はもちろんのこと、かなり泳力のある人も沖へ向かって泳がないことです。海は急に深くなっていることあります。また、水温に差があるので必ず海岸線に沿って泳ぐことが海の鉄則ともいえます。

質問 泳げない泳ごうとしない子供の指導は

答 泳げない子供の共通点はないことでは、泳ごうとしないことです。水に対して極度の恐怖心を持っている場合が多いようです。体温と水温の差による違和感、不安感、顔にしびきがかかったり、ぬれたりするときの不快感がそうさせるようです。  
小さいときから、髪を洗うときにシャンプーハットを使ったり、朝、むしタオルで顔をふいてやったりする甘やかしが、そんな子供をつくる原因でもあります。

質問 水泳中に気をつけることは

答 水につかったら、体が水に慣れるまで静かに待ちます。その間は最低10秒ぐらいです。いきなり飛び込んだり、水に入って、すぐに泳ぎまわったりすると心臓に負担がかかります。水に親しむことは、水をバカにしないことです。

また、水泳によく足に「けいれん」を起こすことがあります。深いところでは大変危険です。さわがず、あわてずに力をぬき、あおむけに「ポツカリ」と浮いて、足の土ふまずのところがよくもみほぐすとすぐに治ります。とにかく、あわて



# 案内

家屋調査にご協力を

市では60年度分の固定資産税の課税に必要な評価額を算定するために、6月下旬から新築・増築家屋の調査を行います。

調査の対象となるのは、今年1月2日から60年1月1日までに新築または増築した住宅、店舗、工場などすべての家屋です。

調査には「固定資産評価補助

員証」を持った職員があたりますのでご協力をお願いします。なお、当日都合の悪い人はその旨を訪問した職員にお申し出ください。後日あらためて調査に伺います。  
また、不在の場合は、職員が連絡用紙を置いておきますので都合のよい日時をご連絡ください。

(資産税課)

最近、市内では交通事故が多発しています。

交通災害共済の加入は、お済

入れます

年金手帳を今一度確かめてみましょう

あなたの年金手帳は正しく記録されていますか。年金手帳には住所、氏名、生年月日のほか種別(強制加入者は④、任意加入者は⑤)、資格(被保険者とな

った日、被保険者でなくなった日)などが記載されています。特に女性の人で結婚前から国民年金に加入していたが、現在はサラリーマン(厚生年金に加入している人)の妻となっているのに、強制加入者になっている人は任意加入者です。  
現況と違っている人は印鑑と年金手帳を持参の上、国民年金課または各支所、出張所に届け出て正しく記録しておきましょう。

※強制加入者：農林漁業、商工業、サービス業などを営んでいる人とその配偶者。  
※任意加入者：厚生年金保険などの被用者年金加入者の配偶者。年金手帳は将来年金を受給するときに必要なものです。大切に保管しましょう。

(国民健康保険課)

海外移住説明会と映画会を開きます

▽日時 6月29日(金)18時～21時  
▽場所 県婦人会館(城崎町一丁目2番5号)  
▽内容 ①海外移住についての説明②カナダ、オーストラリアおよび南米移住紹介映画の上映  
③海外移住関係資料の配布  
▽料金 無料  
▽問合せ先 農政課(☎346111内線406)へ。

あなたの医療費がいくらかかったかお知らせします

(国民年金課)

国民健康保険の被保険者で、4月中に病気やけがなどで治療を受けた人に対し、1カ月の医療費の総額を世帯単位で6月末ごろ各家庭に、お知らせします。医療費は、受診率の増加や医療技術の進歩、高度な医療機器などの開発によって毎年増え続

## 市職員を募集します

〈採用する職種と人員〉

- ▷事務職(身体障害者含む) 男女若干名
- ▷保母 女子若干名

〈受験資格〉

職種	年齢と最終学歴(卒業生、卒業見込者)	資格・条件
事務職	昭和34年4月2日以後出生者 短期大学、大学	
事務職(身体障害者)	昭和29年4月2日以後出生者 短期大学、大学	視覚・聴覚・言語機能が健全で事務能力を有し、上肢・下肢・体幹の障害程度が3級から6級までの者で身体障害者手帳の交付を受けている者
保母	昭和34年4月2日以後出生者 高等学校卒業以上	保母資格取得者もしくは、60年3月31日までに資格取得見込みの者

〈試験日と場所〉

- 7月29日(日) 王子中学校
- 7月30日(月) 駄ノ原総合運動公園

〈受付期間〉

6月16日(土)～6月30日(土)

〈受付場所〉

総務部人事課

※受験申込書は、人事課と各支所庶務係で6月16日から差し上げます。



都市計画公園事業の事業認可を受けましたのでお見せします

公園の名称 大道北児童公園
縦覧場所 都市建設課
縦覧期間 6月15日～60年3月31日

大分都市計画案をお見せします

期間 6月16日～6月30日
場所 監理課
内容 大分市決定大分都市計画公園の変更(川添北児童公園および川添南児童公園の追加)

大分都市計画下水道の変更(羽屋都市下水道の変更)
意見書の提出 この計画案について意見のある人は、期間内に意見書を監理課へ提出してください。

保母試験受験準備講習会を開きます

期間 7月11日～20日(15日は除く)
会場 大分商工会館大ホール
受講料 3科目まで6千5百円
申込締切日 6月30日
申込み・問合せ先 県社会福祉協議会(☎82258)へ。

今月の市県民税1期
国民健康保険税(2期)
納期限 6月30日
納税

6月は土砂災害防止月間です

1昨年の長崎災害、昨年の島根災害の人命にかかわる被害の大部分は土砂災害によるものです。6月の「土砂災害防止月間」を機会に今一度皆さんの住んでいる環境を見直し、災害を未然に防ぎましょう。

○ふだんから気象情報に注意し、危ないと思ったら、早めに逃げましょう。
○避難場所、避難経路を決めておきましょう。
○緊急避難の方法を心がけましょう。

(県砂防課)

テレビ広報
女のあみほ
放映時間は毎週日曜日の14時40分～14時45分(TOSテレビ)
6月24日 広がりを見せるハーモニの輪
7月1日 大分市・武漢市友好都市締結5周年記念シリーズ その1 締結

暑中見舞はがきを発売しています

夏らしい絵の入った暑中見舞はがき「かもめと灯台」「さぎ草」「しまだい」の3種類を発売しています。お早めにお近くの郵便局でお買い求めください。

別府湾遊覧船会員を募集します

▽日時 7月22日(日)、23日(月)の2回10時45分～15時30分
▽受付場所・時間 大分港(西)

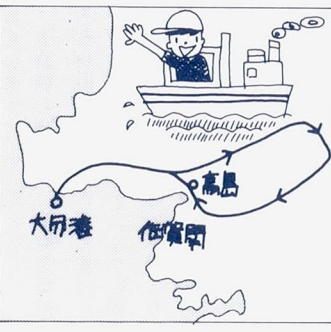

▽問合せ先 観光協会(☎346111内線399)へ。

移動図書館巡回日程 (7月5日以降は次号に掲載)

Table with columns: 月日, 場所, 時間. Lists mobile library routes across various districts from June 20 to July 4.



城南北町 本田公子

先日、市政モニターの野外研修に参加しました。3台のバスで、鬼崎不燃物処理場、湯布院コミュニティセンター、志高湖へと向かいました。

また、鬼崎不燃物処理場では、ゴミ処理に多額のお金を費やしていることを改めて知らされ、ゴミ問題の重要性を感じさせられました。

そして、志高湖でのレクリエーションでは、他のモニターの人たちや職員の人たちが、身近に感じられ、市政モニターになった事の不安が和らいできました。

以上5月23日まで受付分



また、鬼崎不燃物処理場では、ゴミ処理に多額のお金を費やしていることを改めて知らされ、ゴミ問題の重要性を感じさせられました。

市政モニターの中には、すばらしい人も多く、この出会いを大切にしながら、そして、いろいろと勉強しながら、地域の人たちとの橋渡しとして、少しでも役に立ちたいと思います。

善意の泉
善意の寄付が 相ついでいます。
お礼申し上げます。(敬称略)

社会福祉協議会へ
香典返し寄付
(大分地区)▽河野喜久夫 末廣町▽薬師寺久雄 千歳▽中嶋啓允 王子西町▽田中正美 千歳▽橋本芳枝 荏隈▽木本恵子 大津町▽荒井キクノ 東大道▽眞部嘉憲 都町▽村上学司 城崎町▽日高奇美子 岩田町▽前川暢利 大石町▽小手川アキエ 仲西町▽志堂寺直行 古国府▽曾我秀人 王子山の手▽末広幹男 新川西▽首藤講治 上野町▽小花君江 東大道▽園田霜代 東大道▽後藤昭夫 深河内▽河野次男 明野緑町

以上5月23日まで受付分





3カ月児健康診査

▽日時 7月3日(火)9時～11時
▽場所 大分保健所
▽対象者 3カ月児(生後90日～20日)
▽その他 料金は無料です。母子健康手帳をご持参ください。
▽問合せ先 大分保健所(☎328231)へ。

調理師試験準備講習会

▽日時 6月21日、22日の10時～16時30分(受付は9時から)
▽会場 県水産会館(府内町三丁目5番7号)
▽受講資格 高等学校に入学資格のある人で、2年以上調理実務に従事した人
▽講習科目 公衆衛生学、衛生法規、食品学、食品衛生学、栄養学、調理理論
▽受講申込 当日会場で受講料6千円(テキスト代ならびに資料を含む)を添えてお申し込み

成人病検診

▽対象者 35歳以上の市民(ただし、事業所などで検診を受ける機会のある人、現在成人病で治療を受けている人を除く)
※昨年まで、病医院などで老人健康診査を受けていた65歳以上の人も、近くの会場で行う成人病検診を受けてください。
▽料金 無料
▽内容 身体計測、尿検査、血圧測定、血液検査
これらの検査は、高血圧、糖尿病、貧血、肝機能障害、腎臓病などの早期発見に役立ちます。
また、今年度から、一次検診の結果に基づいて精密診査を行います。
▽その他 ①検診効果を高めるために、検診が午前の場合は朝食を、午後の場合は昼食を一切とらずにおいでください。②会場で健康相談を行っています。③他地区の人も都合のよい会場で受診できます。④問診票は必ず全部記入のうえ、会場へ持参



予防接種の接種間隔は十分注意しましょう
予防接種には思いがけない事故が起こることがあります。特に乳幼児をお持ちのお母さんは、ワクチンの接種間隔には十分注意してください。

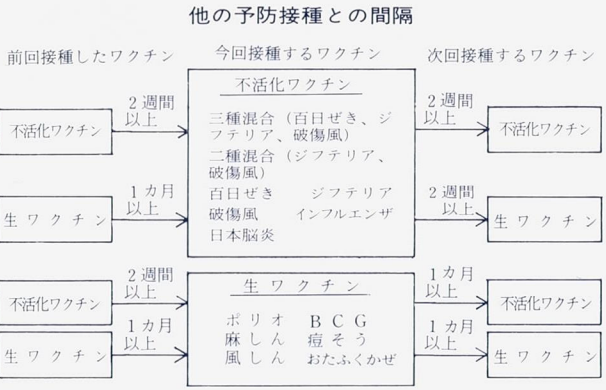

※同一ワクチンを2回以上接種する場合の間隔は予防接種実施規則によります。

る人には、おおむね30日以内に本人あてに精密検査を通知し、異常のない人には通知しません。
▽その他 ①この検診で結核、肺がん、気管支拡張症、心臓肥大症などがわかります。②受診券に住所、氏名などの必要事項を記入のうえ必ず持参してください。③検診日には、金具、プラスチック、ボタンなどのついた衣服、ネックレスなどは着用しないでください。④他地区の人も都合のよい会場で受診できます。⑤健康手帳をお持ちの人は持参してください。⑥結核予防法で年1回の検診が義務づけられています。

乳児の医療費を助成します
乳児の健康を守るため、1歳未満の乳児の保険診療による自己負担金を助成しています。ただし、生活保護法などで医療費の助成を受けている場合や診療後1年を経過した場合は除きます。
申請用紙は保健衛生課または各支所市民係に用意してありますのでお申し込みください。
牛乳、ミルクを支給します
次の条件に該当する妊産婦と1歳未満の乳児に牛乳またはミルクを支給します。
▽支給条件 ①生活保護世帯②前年度の市民税が非課税の世帯③前年分の所得税が非課税の世帯。
ただし、乳児については前記の支給条件に加えて、①体重が



寒田地区レントゲン検診日程

Table with columns for date (6月25日, 6月22日), location (寒田, 宮崎, 宮崎), and time (14時50分～15時20分, etc.)

月別支給基準表よりも低い乳児に本人あてに精密検査を通知し、異常のない人には通知しません。
▽その他 ①この検診で結核、肺がん、気管支拡張症、心臓肥大症などがわかります。②受診券に住所、氏名などの必要事項を記入のうえ必ず持参してください。③検診日には、金具、プラスチック、ボタンなどのついた衣服、ネックレスなどは着用しないでください。④他地区の人も都合のよい会場で受診できます。⑤健康手帳をお持ちの人は持参してください。⑥結核予防法で年1回の検診が義務づけられています。

る人には、おおむね30日以内に本人あてに精密検査を通知し、異常のない人には通知しません。
▽その他 ①この検診で結核、肺がん、気管支拡張症、心臓肥大症などがわかります。②受診券に住所、氏名などの必要事項を記入のうえ必ず持参してください。③検診日には、金具、プラスチック、ボタンなどのついた衣服、ネックレスなどは着用しないでください。④他地区の人も都合のよい会場で受診できます。⑤健康手帳をお持ちの人は持参してください。⑥結核予防法で年1回の検診が義務づけられています。

東植田・敷戸・鷺野地区(滝尾地区芳河原団地を含む)レントゲン検診日程

Table with columns for date (7月6日, 7月5日, 7月4日, 7月3日, 7月2日, 6月29日, 6月28日, 6月27日, 6月26日), location (敷戸, 敷戸, 坂戸, etc.), and time (13時～15時, etc.)

東植田・敷戸・鷺野地区(滝尾地区の芳河原団地を含む)成人病検診日程

Table with columns for date (7月6日, 7月5日, 7月4日, 7月3日, 7月2日, 6月29日, 6月28日, 6月27日, 6月26日), location (敷戸, 敷戸, 敷戸, etc.), and time (13時～15時, etc.)



レクリエーション実技講習会

▷日時 6月23日(土)14時30分から6月24日(日)16時まで(1泊2日)  
▷場所 霊山青年の家  
▷募集人員 60人  
▷参加料 1,620円  
▷携行品 筆記用具、運動靴、運動のできる服装、洗面用具など  
▷申込方法 電話で6月20日までに霊山青年の家(☎④2760④2777)へお申し込みください。(霊山青年の家)

赤十字救急法講習会(夜間)

▷日時 6月25日～7月1日の7日間 18時～21時  
▷場所 日本赤十字社大分県支部(千代町二丁目3番26号)  
▷定員 30人(先着順)▷受講料 無料(ただし、教材費600円必要)

赤十字水泳健康講座

▷対象 婦人(原則として泳げない人)  
▷定員 30人(先着順)  
▷受講料 1,500円(プール使用料、バス代一部負担)  
▷内容

月日	時間	場所	内容
7月2日(月)	10:00～12:00	日赤県支部	水泳と健康
7月4日(水)		温水プール	水泳指導
7月6日(金)		日赤県支部	水の事故防止と救急処置
7月10日(火)		温水プール	水泳指導
7月11日(水)		温水プール	水泳指導
7月13日(金)	10:30～15:30	奈多海岸	海での水泳〔貸切バス〕

\*申込み・問合せ先 電話で日本赤十字社大分県支部(☎③2236)へ。(社会課)

市民大学講座「芸術講座」

▷期間 7月2日～7月13日 洋画コース(5回)  
7月18日～7月30日 日本画コース(5回)  
▷時間 13時～16時▷場所 大分文化会館第2小ホール  
▷対象 一般市民▷受講料 無料(ただし、教材費は本人負担)  
▷内容

コース	月日	講座テーマ	講師	定員
洋画コース	7月2日(月)	洋画の制作 基礎からの 実技指導 (表現、鑑賞)	県美協会員 菅久氏	50人
	7月4日(水)			
	7月6日(金)			
	7月10日(火)			
	7月13日(金)			
日本画コース	7月18日(水)	日本画の制作 基礎からの 実技指導 (表現、鑑賞)	県美協会員 鈴木忠実氏	50人
	7月20日(金)			
	7月25日(水)			
	7月27日(金)			
	7月30日(日)			

▷申込方法 電話で、6月25日までに社会教育課(☎③6111内線533)へお申し込みください。定員になり次第締め切ります。(社会教育課)

視聴覚センターの催し(☎④5-8616)

講座名	内容	日時	その他
家庭教育講座(総合)	テーマ「もうひとつの人生」NHK番組(親の目の目)を共同視聴し、家庭教育のあり方を考えます	6月30日(土) 10:00～12:00	・対象 小、中学生を持つ父、母親
市民放送セミナー	テーマ「絹と十字架」講師 別府大学教授 林章氏	7月8日(日) 10:00～12:00	・対象 一般 ・参加 自由
家庭教育講座(小学校)	テーマ「検証子ども部屋」NHK番組(おかあさんの勉強室)を共同視聴し、家庭教育について考えます	7月11日(水) 10:00～12:00	・対象 小学生を持つ母親 ・参加 自由
16ミリ映画取扱い講習会	16ミリ映写機の取り扱いと用法についての実践上の技術を修得します	7月14日(土) 9:00～16:00	・テキスト代 200円 ・印鑑を持参 ・定員45人

\*参加料は無料です。家庭教育講座(総合)と16ミリ映画講習会は本人が電話で視聴覚センターへお申し込みください。

日曜園芸教室

▷日時 7月1日(日) 9時～12時  
▷場所 大分文化会館第1小ホール  
▷内容 菊・朝顔のつくり方(園芸畜産課)



大分大学公開講座(コンピューターとその応用)

▷開講期間 7月16日～8月3日  
▷場所 大分大学工学部(巨野原700番地)  
▷定員 40人▷受講料 3,000円  
▷内容 「コンピューターとは」「プログラム入門」「マイコンの利用技術」など  
▷申込み期間 6月20日～7月10日  
▷申込み・問合せ先 大分大学工学部教務係(☎③3311 内線608)へ。

スポーツクラブリーダー研修会

▷日時 7月7日(土) 9時30分～16時  
7月8日(日) 9時30分～13時  
▷場所 県立総合体育館  
▷対象 ①地域や職場のクラブリーダーおよび指導的立場にある人 ②クラブやグループを結成しようとしている人 ③各職場の担当者  
▷その他 ①受講料は無料です。②参加者は筆記用具、運動着、体育館用上ぐつをご持参ください。  
▷申込み・問合せ先 電話で6月20日までに県立総合体育館(☎⑤1511)へ。

陸上県体予選会と記録会

▷日時 7月8日(日) 9時30分  
▷場所 市営陸上競技場  
▷参加料 一般・大学…300円、高校生…200円、中学生…100円(1種目につき)  
▷申込方法 はがきで7月2日までに事務局(寺崎町一丁目、原川中学校内 三代洋三☎⑤3770)へお申し込みください。

県体予選の部

性別	年齢	種目
男子	30歳未満	100m、400m、1500m、5000m 走幅跳、走高跳、砲丸投
	40歳未満	100m、1500m、走幅跳、走高跳、砲丸投
女子	50歳未満	100m、1500m、砲丸投
	50歳以上	100m
女子	30歳未満	100m、走幅跳、走高跳、砲丸投
	30歳以上	60m、砲丸投

記録会の部

性別	年齢	種目
男子	一般・大学	100m、200m、400m、1500m、5000m 走幅跳、走高跳、砲丸投、円盤投、やり投
	高校	100m、1500m、800mリレー 走高跳、砲丸投、三種A
女子	一般・大学	100m、200m、800m、400mリレー 走幅跳、走高跳、円盤投、やり投
	高校	100m、200m、400m 走幅跳、砲丸投、三種A

(体育保健課)

市報おおいだ 6月15日号

(毎月1日・15日)

編集と発行

大分市秘書広聴室

広聴広報課

印刷

佐伯印刷株式会社