

大分

59. 3.15

No.905

編集と発行

大分市荷揚町2番31号
大分市秘書広聴室広聴広報課
(☎34-6111)



人の喜びが自分の喜びに代えられる人に

足立勇さん(68歳) / 光吉(植田地区)

「何かのときに相談でき、頼りがいのある人」—ボランティアグループのリーダーは足立さんをこのように語る。

49年5月、福祉活動専門員として第2の人生をスタート。以来ボランティアの指導育成に情熱を傾け、いまでは60団体と14の福祉協力校が結成されている。また、毎年地域福祉住民座談会を開催。市内32校区を精力的に回り、地域での福祉の芽づゝりに努める。

「ボランティアグループが地域ごとに横のつながりを持ち、そこに住む人たちと協力し合って在宅福祉の定着化がすすめば更にすばらしい大分市ができるのでは…」と足立さん。

現在、津留ほか4地区が定着化の第一歩を踏み出したばかり。まだまだ多忙な毎日が続きそうだ。

このまち での人



大分市歌

〔作詞 竹森 カヨ 作曲 中山 悌一〕

1. 豊の海に 陽はのぼり
神宮寺浦 波静か
宗麟この地に
文化を開き
ふれあいの 心豊かに
育ちゆく大分 大分
われらの大分

2. 豊の山に 緑映え
荷揚の城に 風かおる
新産県都の
力はあふれ
青春の 夢は明るく
ひらけゆく大分 大分
われらの大分

3. 豊の国に 水光り
人の心に のぞみわく
はるけき屋並みに
鳩は舞い舞う
50万 共にむつみて
進みゆく大分 大分
われらの大分

—この歌は歴史のあるまち大分と躍進する大分を表わしています。

育て、心豊かにたくましく 年々進む学校施設づくり



(3月10日に増改築工事が完成した川添小学校)

過去8年間にみる学校施設の動き

8年間で延べ百24校20園を
新・増改築

昭和50年度から58年度までの8年間で、小学校の児童数は1万2千34人、中学校の生徒数は5千2百52人増えています。このため、8年間で12校(小学校8校、中学校4校)を新設し、延べ82校(小学校56校、中学校26校)を増改築するとともに体育館(屋内運動場)を30校(小学校22校、中学校8校)新築または増築しました。また、幼稚園も11園を新築、9園を増改築しました。なお、小学校は59年、中学校は62年ごろまで増加の傾向が見込まれますので、今後も校舎の新増改築や講堂方式から体育館

への改築などを実施計画の中で推し進め、学校施設の整備を図ってまいります。

小・中学校数と児童数(生徒数)の移り変わり

(各年5月1日)

年 度 別	小 学 校			中 学 校		
	学校数	児童数	児童数の50年対比	学校数	生徒数	生徒数の50年対比
50	42	28,272	100.0	18	12,026	100.0
51	44	29,745	105.2	19	12,495	103.9
52	45	31,286	110.7	19	13,121	109.1
53	46	33,226	117.5	20	13,437	111.7
54	47	35,766	126.5	20	13,497	112.2
55	48	37,398	132.3	20	14,235	118.4
56	49	38,826	137.3	21	15,295	127.2
57	49	39,785	140.7	22	16,654	138.5
58	50	40,306	142.6	22	17,278	143.7

プレハブ教室を大幅に解消
プレハブ教室は、56年度が最も多く57教室ありましたが、年々進む学校建設で今年の4月には6教室となります。

市内における児童・生徒の数は、人口の増加に伴い年々増え続け、昨年の5月1日現在小学生数約4万人、中学生数約1万7千人となっています。市では、これに対応するため学校の新設、増改築など学校施設の整備を図るとともに心の豊かさをへくむための特色ある学校づくりを進めています。

特色ある学校施設づくり

青少年とのふれあいの場となるクラブハウスが2校に完成

57年度の植田南中学校に続いて、今年の1月には南大分中学校の体育館に併設してクラブハウスが完成しました。

これは、学校施設の開放を進め、地域ぐるみでたくましく心豊かな青少年の健全育成を図ることを目的として建てられており、和室が1室、洋室が2室からなっています。

地域の皆さんたちのスポーツを中心とした研修、会議、ふれあいの場として大いに活用してください。

レリーフ壁画のある学校

愛校心や新しい校風樹立への意欲を培い、創造性豊かな子供を育てるために、学校緑化計画に続き57年度から校舎や体育館の壁面に地域の人たちが児童生徒の心に残るレリーフ壁画のある学校づくりをすすめています。現在、明治北小学校ほか9校

の校舎や体育館の壁面に躍動する学校、大きく羽ばたく子供などを象徴するレリーフ壁画があります。

年度	学校名	設置場所	題名
57	明治北小	校舎壁面	六社の杜
57	鶴崎中	"	飛 翔
57	植田南中	体育館壁面	はばたき
58	川添小	校舎壁面	躍動する川添の子
58	"	体育館 "	なかよし
58	別保小	"	伸びよ明日へ
58	高田小	"	希望と躍動
58	明治北小	"	乱 舞
58	滝尾中	校舎壁面	逾 (ゆ)
58	南大分中	体育館 "	青 雲

58年度学校施設の建設状況

新年度に向け急ピッチで進む校舎の増改築工事

27億4千3百13万円の巨費を投じて、川添小学校の全面増改築を始め10校の増改築、更に南大分幼稚園のホール改築工事を進め、一部は完成。その他も3

月31日までに完成を目指して急ピッチで工事が行われています

6校の体育館が完成

7億4千3百32万円の事業費で明治北、川添、長浜、高田、別保の各小学校と南大分中学校の体育館が完成しました。

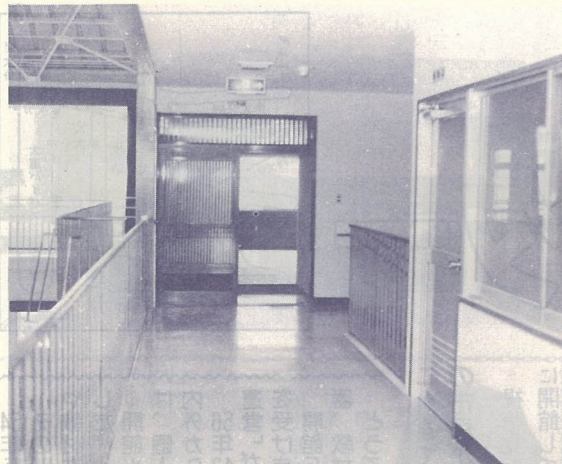

南大分中学校に完成したクラブハウス



明治北小学校のレリーフ壁画「六社の杜」

学校名	事業	構造	教室数		面積 (㎡)	完成予定
			普通	特別		
長浜小	改築	鉄筋3階	12	2(管)	2,100	3月21日
津留小	増改築	" 4 "	7	2(管)	1,566	3月26日
川添小	"	" 3 4 "	18	6(管)	3,494	完 成
横瀬小	増 築	" 4 "	11	1	1,330	完 成
八幡小	増改築	" 4 "	8	4(管)	1,992	3月26日
松岡小	"	" 2 4 "	10	3(管)	1,871	3月21日
別保小	増 築	" 3 "	4	1	517	完 成
賀来中	増改築	" 4 "	12	6(管)	2,887	3月26日
滝尾中	"	" 4 "	2	6	1,376	3月26日
大在中	"	" 4 "	4	8	2,094	3月26日
南大分幼	改 築	鉄骨1 "	0	ホール	180	完 成

(管).....管理棟



みんなの 5周年を迎える

けることができます。

- ・ 映画で学習する中高年者講座……各月のテーマにそって映画をみて講師の話聞き学習することが出来ます。
- ・ 親子映画会……親子で映画をみて、家族の対話を深め、豊かな情操を養うことが出来ます。
- ・ 放送利用中央セミナー……放送番組を利用した学習の意義やその方法について学習し、放送利用技術を習得することが出来ます。
- ・ テレビで学習する家庭教育学級……現在の家庭における子供の様々な問題についてテレビをみながら学習することが出来ます。



高崎一丁目
松林 広子

58年4月、視聴覚センターで「家庭教育学級」のあることを知り、早速参加しました。

「心をリフレッシュ」 「テレビで学習する家庭教育学級」

この学級では、テレビ放送「お母さんの勉強室」を利用して、月2回みんなで楽しく学習しています。

この学級に参加して子育てに自信が付き感謝しています。

58年4月、視聴覚センターで「家庭教育学級」のあることを知り、早速参加しました。

「心をリフレッシュ」 「テレビで学習する家庭教育学級」

この学級では、テレビ放送「お母さんの勉強室」を利用して、月2回みんなで楽しく学習しています。

58年4月、視聴覚センターで「家庭教育学級」のあることを知り、早速参加しました。

「心をリフレッシュ」 「テレビで学習する家庭教育学級」

この学級では、テレビ放送「お母さんの勉強室」を利用して、月2回みんなで楽しく学習しています。

生涯学習の場 視聴覚センター

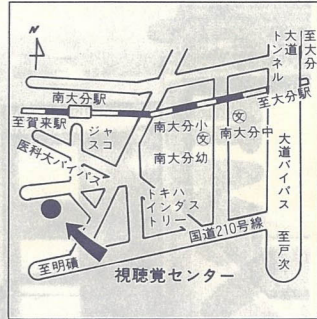

16ミリ映写機の取り扱いを実演する受講生

54年5月視聴覚センターが開館して今年で5周年を迎えます。その間、テレビやビデオ、映画、スライドなどの視聴覚機器や教材を多くの市民の皆さんが利用し、生涯学習の場となりました。

開館当時は、団体の利用者しかありませんでしたが、最近では、個人の利用者も多くなり、その運営状況を視察するため県内外からも数多くの来訪者があります。

56年12月には、「市民の生涯学習を推進する視聴覚センターの運営」が優秀であるということで文部大臣から「視聴覚教育賞」を受けました。

開館5周年を契機に視聴覚センターではさらに各種講座や機器、教材を充実します。

どうぞ気軽にご利用ください。

これまで延べ71万7千人の市民が利用

視聴覚センターは、54年5月に開館して以来、一般市民をはじめ学校の先生やPTA、社会の無料貸し出しも行っています。

教育団体のリーダーの研修の場として幅広く利用されています。また、学校や子供会、婦人会、PTA、老人会などが学習をするための教材フィルムや映写機の無料貸し出しも行っています。

そのほか、一般市民を対象に映画会や音楽鑑賞なども行っています。

センターの利用者は、表のように年々増え、これまでに延べ71万7千25人の市民の方が機械や教材などで学習をしています。

各種の講座が設けられています

センターでは、現在、次のような各種の視聴覚講座を設けています。

- ☆生涯教育映像学習
- ・市民のための放送セミナー……「シルクロード・第2部」番組を共同視聴して教養を高めるとともに放送学習の方法を身に付けます。
- ☆生涯教育映像学習
- ・市民のための放送セミナー……「シルクロード・第2部」番組を共同視聴して教養を高めるとともに放送学習の方法を身に付けます。

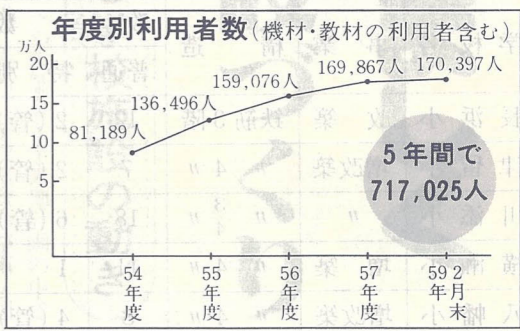

- 視聴覚センターの5年のあゆみ
- 54年度
 - 開館式(5月22日)
 - 機械・教材の貸出し開始
 - 語学演習、音楽鑑賞開始
 - 研修講座開始
 - 第1回自作視聴覚コンクール表彰式
 - 55年度
 - 市民放送セミナー(シルクロード)開始
 - 教材作成委員会発足
 - 中学生英語セミナー開始
 - 市民視聴覚講座開始
 - 56年度
 - 視聴覚ライブラリー部門で「文部大臣賞」受賞(12月19日)
 - カメラ教室開始
 - 中高年者講座、家庭教育講座開始
 - 57年度
 - 武漢市貿易視察団および都市建設委員視察
 - ラジオ短波放送で「大分市視聴覚センターの運営」を全国放送(有線)で完結
 - 58年度
 - 放送利用中央セミナー開始
 - テレビで学習する家庭教育学級開始
 - 文部省視察
 - 第1回市民自作ビデオ発表会



テレビで学習する家庭教育学級生

扱いかから撮影まで主として基礎技術を身につけることが出来ます。

☆生涯教育映像講座

- ・中国語入門講座……LL機器、教材とVTRを利用して中国語の入門までを学習することが出来ます。
- ・日常英会話I……LL機器、教材とVTRを利用して、これから英会話学習を始める人を対象とした程度のものであります。
- ・日常英会話II……LL機器、教材とVTRを利用して、基礎会話のできる人を対象とした程度のものであります。

☆音楽鑑賞(個人・団体)

ヘッドフォンを利用してサロンでクラシックからポピュラー、

邦楽まで自分の好きな音楽の鑑賞が出来ます。

語学個人演習(LL研修室)

LL機器を使って、フランスで英語、中国語、ドイツ語、フランス語、スペイン語、ポルトガル語の自己演習が出来ます。

視聴覚利用相談のご利用を

生涯学習の一つの方法として「視聴覚メディアの利用」があります。視聴覚教材・教材をより効果的に利用していただくために次のような利用相談に無料で応じています。

- ・視聴覚機器の種類やその取り扱い方法
 - ・映画などの視聴覚教材を利用した学習方法
 - ・ビデオや8ミリなどの作品制作方法
 - ・視聴覚室などのシステムの組み方
- 日ごろから疑問に思っていることやもつと理解を深めたいことなど気軽に相談ください。

視聴覚センターは、月曜・祝日、年末年始以外は毎日9時から17時まで開館しています。センター利用についての詳しいことは、視聴覚センター(☎86116)へお問い合わせください。

年に一回は成人病検診を

4月から65歳以上の人も受診しましょう

死因の7割を占める成人病。市民の健康を守るために始まった成人病検診も、今年で6年目を迎えるようとしています。初めは1万人だった受診者も58年度は、2万2千人を突破し、成人病検診も皆さんに定着し始めました。

病は一度かかると治るのに長期の治療が必要となり、最悪の場合には手遅れとなります。成人病は予防が大切であり、家庭での健康管理はいうまでもなく、それとともに定期的に自分の健康状態を知ることが重要です。

是非、年に一回は成人病検診を受け、自分の健康状態を確かめましょう。

健康診査や健康講座にふるって参加しましょう

市では成人病予防のため健康診査と健康講座を行っています。

健康診査

対象者 35歳以上の市民

料 金 無料

この検診で糖尿病、肝機能障害、腎臓病、貧血などがわかります。

大分市民の死亡順位(昭和57年度)

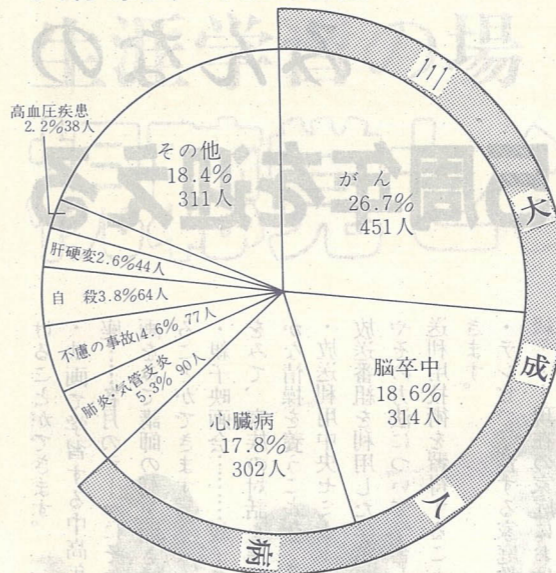

死亡数 1,691人 (三大成人病 1,067人)

胃がん検診
子宮がん検診
健康講座
健康教育
健康づくり教室
栄養指導
健康相談

各地域ごとに要望があれば、その地域で4つの講座を開催します。なお、健康相談は成人病検診のときに会場でも受け付けています。

詳しくは保健衛生課(☎346111内線368)へ。

65歳以上の人も成人病検診を受けましょう

昨年2月からスタートした老人保健制度。この制度は、壮年期からの総合的な保健対策を推進し、市民が健康な老後を迎えられるようにすることを主なねらいとしています。

この制度により、昨年まで病院などで老人健康診査を受けていた65歳以上の人は、4月から成人病検診を各会場で受けていただくことになりました。

ただし次の方は除きます。①事業所などで検診を受ける機会のある人 ②現在成人病の治療を受けている人

また、4月から一次検診の結果にもとづいて、精密検査を行います。

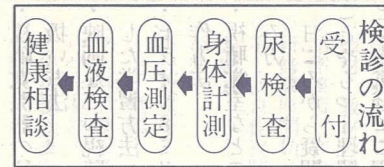
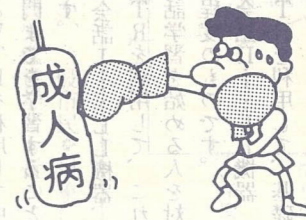

自分の健康は自分で守ろう

10年間、5年間無診療のすこやか健康家庭23世帯を表彰



市では、国民健康保険に加入している3万4千8百52世帯のうち、10年間無診療の1世帯と5年間無診療の22世帯を健康家庭として表彰しました。

表彰された方々は、それぞれ10年間、5年間一度も医者にかからず、元気に過ごされたすこやかさんで、国民健康保険税も長期間(10年間、5年間)にわたり納期内に完納していただき、苦しい国民健康保険事業財政に貢献された方々です。

表彰式は2月20日市役所で行われ、佐藤市長から表彰状と記念品が贈られました。

また、昨年度1年間無診療の健康家庭6百17世帯の方々にも記念品を贈りました。

表彰された健康家庭は次のとおりです。(順不同)

- | | |
|--------------|------|
| 若杉格平さん | 海原 |
| 釘宮三平さん | 森町団地 |
| 佐藤利勝さん | 鶴瀬 |
| 藤野今男さん | 横田 |
| 益戸芳子さん | 坂ノ市 |
| 秦二三子さん | 三ヶ田町 |
| 小野宏さん | 東本町 |
| 本村ツヤ子さん | 松岡 |
| 恵藤一さん | 東院 |
| 稲月千里さん | 皆春 |
| 大井フミエさん | 大津町 |
| 佐藤ヤナさん | 市尾 |
| ☆5年間無診療の健康家庭 | |
| 清水泉さん | 岡 |
| 安倍武さん | 南太平寺 |
| 岡部喜志秀さん | 松原町 |
| 高野広喜さん | 市尾 |
| 溝部フミ子さん | 金池南 |
| 若杉和子さん | 大石町 |
| 池辺幸一さん | 田中町 |
| 森子エさん | 竹下 |
| 幸松利彦さん | 大道町 |

同和教育シリーズ

65 障害を持つ人の人権を考えよう

前回は、男女の役割分担について女性の権利の立場から考えてみました。

今回は、障害を持つ人たちの権利について考えてみましょう。

障害を持つ人の多くは、日常生活で様々な困難と闘いながら、地域や職場などで、社会人として生きる努力をしています。

ところが、こうした人たちの権利が必ずしも平等に保障されているとは言えません。

次の作文はある女子中学生が書いたものです。

私には聴覚に障害を持つ伯父さんがいます。伯父さんは結婚していますが、子供がいません。伯父さんは、外見的には私たちと全く変わりありませんが、声を出すと、その違いがわかってしまいます。声にならない声で伯父さんは、一生懸命私たちに話しかけてきます。

一生懸命生きてる伯父さんのような人たちが、笑ったり、

ばかにしたりする人がいることがとても残念です。街なかで体の不自由な人を見ればふり返ってまでも、じっと見つめる人には本当に腹がたつてきます。見つめる方は、ほんの軽い気持ちでも、見つめられる方は心に傷を受けることもあるはずです。

そんな伯父さんを見てきたからか、いつしか私は、看護婦になりたいと思うようになりました。

先日、伯父さんは、働いている会社から表彰状をいただきました。勤めて10年以上ということでも長い間働いていればもらえるものですが、伯父さんは大変喜んでいました。

(伊勢市中学生)

私たちのくらしの中で、体に障害をもっているというだけで、その人の人格を認めないような考えを持ったり、誤った行為をする例を、この作文の中にみることが出来ます。

一人の人間として、平等に権利を持つという点では、障害を持っていても変わりがあるはずはありません。

私たちは、障害そのものについて誤った考えを改めねばなりません。

(次回につづく)

▶▶10代目ミスみどり表彰式

環境緑化強調月間がスタートした3月1日、竹町噴水前広場でミスみどり表彰式が行われました。

10代目のミスみどりは、高橋裕子さん、杉園真実さん、久保山道代さんの3人。

さっそく初仕事として、緑の羽根街頭募金を行い、サザンカなどの苗木を配布しました。



▶丹生大橋が竣工

3月1日、丹生大橋の竣工渡初め式が行われました。これは、工期3年4カ月、総工費約3億5,800万円をかけて完成したもので、長さ57.6m、幅27.8m。佐野地区と一木地区を結ぶ重要な橋となりました。

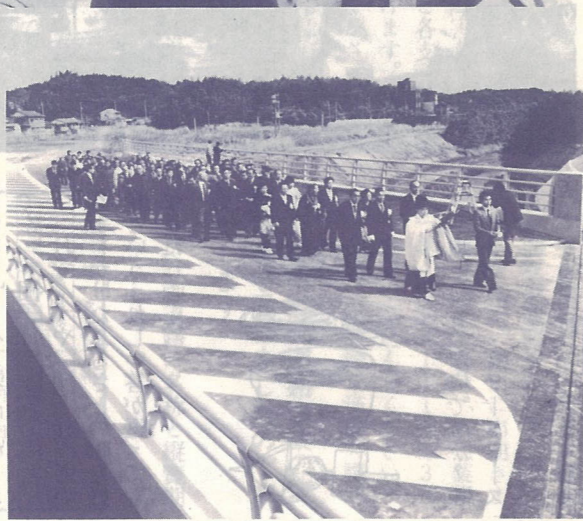

エプロン部分に完成した新大分球場

跡地を示す記念碑

旧大分空港と大洲総合運動公園

昭和32年、現在の大洲総合運動公園の地に開港した旧大分空港は、46年に国東半島へ移転しました。

その跡地には、エプロン部分にナイター設備がある新大分球場、滑走路部分にテニスやバレーコート、体育館、プールなどを備えた近代的なスポーツゾーンが完成しています。

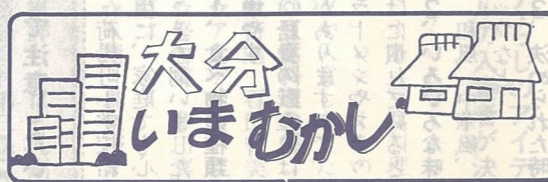

45年当時の旧大分空港



◀◀大人の自覚、新成人の集い

2月25、26日の両日、霊山青年の家で、新成人の集いが行われました。

これは、大雪のために順延になっていたもので、今年成人式を迎えた約60人が参加。

交歓会などを通して楽しく過ごし、また、市長と語る会では、積極的な意見が飛び交っていました。

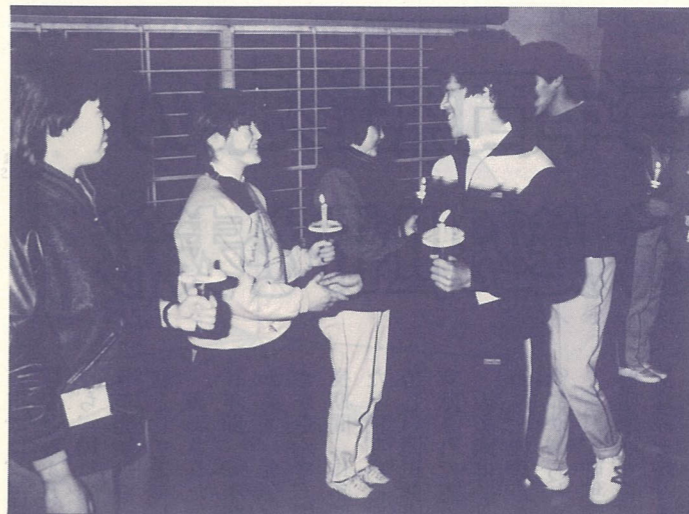

◀桃園公民館でチャリティー・コンサート

2月26日、桃園公民館でチャリティー・コンサートが開かれました。

これは、桃園公民館コーラスクラブ「ピーチーズコール」が行ったもので、今年で3回目。集まった校区の人たち約80人の前で、歌謡曲からポップスまで、日ごろののどを披露。

なお、チャリティーで集まったお金は、校区の社会福祉協議会へ寄付しました。



3月1日、坂ノ市の川南公民館で市長と小佐井校区婦人との懇談会が行われました。市長から市政について話を聞いたあと集まった60人の人たちは、活発な意見を述べていました。



宮下 藤内智恵子さん

今回は、この懇談会に参加していた、久枝キヌエさんと藤内智恵子さんにインタビューしてみました。

市長さんとじかに会って話す機会などめったにないので参加して良かったです。市政に対してあまり関心なかった私ですが、市長さんからわかりやすく説明してもらったので、これから少しずつでも勉強して市政に参加したいと思っています。



王ノ瀬 久枝キヌエさん

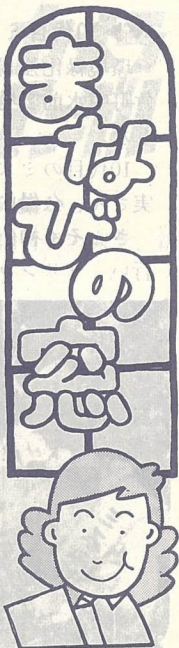

桜が咲きほころぶ校庭を、希望に胸をふくらませてかわいい一年生が、入学するのはもうすぐです。さて、一年生がいちばん楽しみにしているのは、給食の時間だと思えます。そこで、今回は、学校給食について考えてみました。

—新1年生へ— 楽しい学校給食



給食は楽しいよ

荷揚町小学校一年一組を訪ねました。
この日の献立は、減量パン・牛乳・カレーうどん・ぼんかんです。

子供たちは、大好きなカレーうどんに歓声をあげながら、グループの友だちと楽しそうに食べていました。
竹内先生から子供たちによくつか質問をしていただきました。
「好きな献立は何ですか？」
「カレー」「ハンバーグ」「おでん」「団子汁」
「おでん」や「団子汁」という手をかけたふるさとの味も好きといううれしい答が返ってきました。

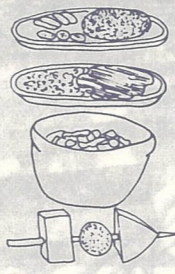

「嫌いなものは何ですか？」
「ピーマン」「グリーンピース」「ぜんざい」
「ぜんざい」が、あまり好ま

れていないのは予想外でした。
「給食はおいしいですか」
「おいしい」「おかあさんよりおいしいよ」
おかあさんにはショックな言葉ですが、半分以上の子供が、「おかあさんの料理よりおいしい」と答えています。
みんなで楽しく食べる給食は、一層おいしくなるからですね。学校の時間で好きなのは「給食・昼休み・体育」と答えてくれた子供が多く、学校給食は、子供たちにたいへん喜ばれているのです。

小学校入学までに家庭で注意したいこと

荷揚町小学校給食主任の坂先生に、家庭でも心がけてほしいことを伺いました。
1、食べ物の種類をできるだけ増やす
給食の献立にはいろんなものがありますので、インスタントラーメンやスナックなどの味だけに慣れてしまうと困ります。
2、いろいろな味に慣らす
和風、中華風、洋風、ケチャップなど。
3、決められた時間に食事をす



る
朝食：必ず食べる
昼食：12時ごろ食べる（給食は12時20分）
夕食：あまり遅くならない時間食べる
4、食事は、適当な時間内（給食は20分間）で食べる
5、食べ方について
○パン（ごはん）、牛乳、おかずを片寄りなく食べる。
○よくかんで食べる。
○基本的なマナー（特に口の中に食べ物を入れてしゃべらない）を身につける。
○はしを正しく持てる。
○好き嫌いがなく、何でも食べる。
特に、子供の成長に必要な栄養をたくさん含んだ牛乳を飲むようにする。
6、楽しい気分です、雰囲気でする
以上のことに気をつけて、子供たちが、楽しく学校給食を迎えることができるようにしましょう。



小学校の入学通知書が届きましたか

4月に小学校へ入学する子供さんの保護者には、1月10日付で各小学校を通じて入学通知書を送りました。
まだ、該当者で入学通知書が届いていない人は、学校教育課（☎6111内線529）まで連絡してください。
なお、入学の時までに転居予定の人は前もって転居先の学校に連絡してください。（学校教育課）

老人健康講座を開きます

▽日時 3月29日(木) 13時30分
▽場所 市社会福祉センター2階集会室（碩田町三丁目5番11号）
▽対象者 市内に居住する60歳以上の老人およびその家族
▽内容 映画「動脈硬化と成人病」「お年寄りのスポーツ教室」
▽受講料 無料
▽問合せ先 市社会福祉センター（☎2050）へ。

心身障害者タクシー利用券を差し上げます

59年度の心身障害者タクシー利用券を福祉課と各支所、明野出張所で差し上げます。該当する人は活用してください。
▽交付期日 3月26日(月)から
▽対象者 身体障害者のうち視覚、下肢、体幹の1、2級の人。精神薄弱者のA1、A2の人。
▽その他 身体障害者手帳または療育手帳と印鑑を持参してください。
※58年度の残りの利用券は3月31日までしか使用できませんので、不用分を返却してください。（福祉課）

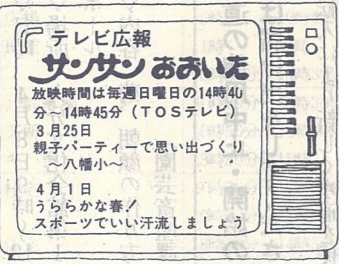

有価ゴミ回収の説明を行います

市では、有価ゴミ回収運動を推進するために、子供会や婦人

会などの新役員を対象に、有価ゴミ回収の説明を行います。職員が直接、説明に出向きますので、希望する人は、清掃業務第一課（☎6111内線385）まで申し込んでください。（清掃業務第一課）

大分都市計画道路事業の変更認可を受けましたのでお見せします

▽都市計画道路の名称と縦覧期間

路線名	縦覧期間
王子町推迫線	4月1日～
萩原明野線	64年3月31日
家島高田線	4月1日～ 61年3月31日

国有財産を公売します

▽物件
①1号物件 大分市大字城原字千町2368番9 土地(宅地)：8百25・30平方メートル
②2号物件 大分市大字三芳字峠459番 土地(宅地)：4百15・08平方メートル
▽入札日時および場所
3月23日(金) 13時 大分合同庁舎(新川町二丁目1番36号) 4階共用会議室

新製品、新技術の開発経費を補助します

県では、地域産業の振興のため、中小企業者を対象に、新製品、新技術の開発に要する経費の一部を補助します。
詳しくは、県工鉱課（☎301111内線2622）へ。

大分電報電話局の営業窓口を一時移転しました

大分電報電話局では、改造工事のため、臨時の営業窓口を近くの明治生命大分恒和ビル2階に設置しました。改造工事は11

佐々木ラク(明礪町) 佐藤玲子(寒田) 小野ひさえ(上宗方) 河野リツ子(大道町) ◎リフォームの部
☆特選 佐藤嘉代子(寒田北町) ☆アイデア賞 千田悦子(緑ヶ丘) 竹田京子(宮崎台) ☆努力賞 渡辺桂子(勢家町) ☆入選 手塚待子(広瀬町) 園田みどり(大道町) 川邊三子(下石川) 浅尾賀代子(寒田北町) 石坂寿美子(寒田北町) (交通安全市民生活課)



自動車の登録手続きは3月31日までに

自動車税は、4月1日現在の所有者に課税されます。住所を変更したり、売買をしたり、使用しなくなったり、県外から転入した場合などには手続きをしなければなりません。3月31日まで手続きを行ってください。詳しくは、県自動車税事務所（☎201121）へ。

地域改善対策(同和対策)事業による小・中学校入学者支度金交付申請を受け付けます

▽対象者 市内に居住する地域改善対策事業対象者で、59年度に小学校、中学校に入学する児童、生徒の保護者

▽申込期間 4月2日～14日
▽申込先 同和教育室
▽その他 ①申込用紙、その他必要書類は同和教育室にあります。②印鑑を必ず持参してください。(同和教育室)

心身障害者福祉手当を振込みます

59年3月期分の心身障害者福祉手当を3月26日ごろ、指定された口座に振込みます。入金が



心身障害者医療費助成金制度

1級から3級までの身体障害者手帳およびA1、A2、B1の療育手帳を持っている人は、医療費の助成を受けられます。65歳以上の人で、これらの手

ない人は福祉課(☎36111内線339)へ連絡してください。

日曜園芸教室

▽日時 4月8日9時～12時
▽場所 大分文化会館第1小ホール
▽内容 菊、朝顔の作り方(園芸者講座)

水道の使用中止・開始のときは届け出をしてください

転入により新しく水道を使用するとき、家の取り壊しなどで水道を使用しなくなる時、

登記についての無料相談所を開設します

▽日時 4月1日(日)10時～16時
▽会場 県市町村会館、福田公民館、鶴崎公民館、大南支所
▽相談内容 ①土地の登記(分筆、合筆、地目変更など) ②建物の登記(新築、増築、取り壊しなど) ③土地境界の調査など(県土地家屋調査士会)

国民年金の保険料の額が変わります

国民年金保険料の額が、4月1日から次のとおり変わります。

Table with 2 columns: 地区 (Area) and 電話 (Phone). Lists various districts and their corresponding phone numbers.

・使用者や所有者の名前が変わるとき。これらの届け出は、次の窓口で行ってください。なお、届出には印鑑と水道の使用番号を記載した領収書をお持ちください。



保険料の種類 改定後の金額
定額保険料 6千2百20円
定額附加保険料 6千6百20円
将来の年金給付と保険料負担のバランスや物価上昇率などを考慮したうえで改定されますので、ご理解をお願いします。(国民年金課)

点字講座生

▽期間と時間 4月12日～6年3月28日 毎週木曜日13時～16時
▽場所 市社会福祉センター(碩田町三丁目5番11号)
▽定員 30人(定員になり次第締め切ります)

市営住宅(新築分)入居者募集

▽募集住宅(家族向き) 明治北住宅:1種4戸 5階建て3DK 家賃3万2千円 小原住宅:1種9戸 3階建て3DK 家賃3万円
▽募集期間 3月21日から(ただし、満室になり次第締め切ります)
▽申込方法 4月7日までに市社会福祉協議会(碩田町三丁目5番11号)☎0821・352050へ直接来所するか、電話で申し込んでください。(社会福祉協議会)

移動図書館巡回日程

Table with 4 columns: 月日 (Date), 場所 (Location), 時間 (Time), 間 (Interval). Lists the schedule for the mobile library tour from March 21st to 30th.



短かった2年間



早いもので市政モニターの委嘱状の交付を受けて2年の歳月が過ぎようとしています。その間、研修会や市の行事などに参加する機会を得て、いろいろなことを勉強することができました。

泉の善意

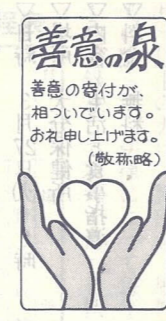

うとい女性にとつて大変ありがたい制度だと思います。一人一人の市民の力の結果が大分市を支え、発展に導いて行くのだというのを自覚し、市のスローガンである「緑あふれる豊かな人間都市」をめざしたいと思います。

社会福祉協議会へ 香典返し寄付

- List of names and addresses for donations to the Social Welfare Association, including 静江 坂ノ市、秀親 木田、(大南地区) 三浦英雄 etc.

篤志寄付

- List of names and addresses for donations to the Social Welfare Association, including 合安部義人、下白木 etc.



急性灰白髄炎(ポリオ)の定期予防接種

▽対象者 生後3カ月から18カ月までの乳幼児
▽接種の方法 経口生ポリオワクチンを6週間以上の間隔をおいて2回経口投与。投与量は毎回0.05ミリリットル。

59年度上期急性灰白髄炎予防接種日程表

Table with columns for date (4月3日, 4月4日, 4月5日) and location (中島小学校, 豊府小学校, etc.).



丹生・小佐井校区検診日程

Table with columns for date (4月6日, 4月5日, 4月4日, 4月3日, 4月2日) and location (山社宮下, 久土公民館, etc.).

レントゲン(間接撮影)健康診断
▽対象者 15歳以上の市民(ただし、勤務先、高校、大学など)

い人には通知しません。
▽その他 ①この検査は、結核肺ガン、気管支拡張症、心臓肥大症などがわかります。

59年度前期飼い犬登録および第1回狂犬病予防注射日程表

Large table with columns for date (4月11日, 4月10日, 4月9日, 4月7日, 4月6日, 4月5日, 4月4日) and location (農協高田支所, 森町団地公園, etc.).



飼い犬登録と狂犬病予防注射
59年度の飼い犬登録と第1回目狂犬病予防注射を別表のとおり行います。

(10月)の2回、狂犬病予防注射を受けなければなりません。
▽料金 一頭につき登録手数料2千円と狂犬病予防注射料千二百円の計3千3百円。

成人病検診

▽対象者 35歳以上の市民(ただし、事業所などで検診を受ける機会のある人や成人病で治療を受けている人を除きます)

3カ月児健康診査

▽日時 4月3日(火)9時~11時
▽場所 大分保健所
▽対象者 3カ月児(生後90日~120日)

3月の高血圧教室

▽日時 3月27日(火)9時
▽場所 大分保健所
▽内容 生活と食事指導
▽料金 無料

判田校区(竹中校区の檜原・敷戸校区の高江ハイツを含む)

Table with columns for date (4月9日, 4月6日, 4月5日, 4月4日) and location (つ庄昆, 高江上, etc.).

長浜校区

Table with columns for date (4月3日, 4月2日) and location (舞鶴, 長浜一・二・三, etc.).

検査を受診してください。
▽料金 無料
▽内容 身体計測、尿検査、血圧測定、血液検査

九六位山探勝と史跡めぐりバス

- ▷日時 3月30日(金) 9時～16時
▷会費 無料
▷定員140人(マイクロバス7台)
▷コース 市役所～亀塚古墳～丹生神社～九六位山(円通寺、三光院、昼食)～クリン公園～護国神社～市役所
▷申込方法 往復はがきに、住所、氏名、年齢、電話番号を記入のうえ、3月22日(必着)までに観光課(荷揚町2番31号)へ申し込んでください。
▷その他 ①応募者多数のときは抽せんします。②当日は8時45分までに市役所玄関前に集合してください。③弁当、水筒などは各自持参してください。④グループまたは以前参加された人はご遠慮ください。
(観光課)

市民ハイキングと史跡探訪

- ▷日時 3月25日(日) 9時～16時30分
▷会費 無料
▷定員 180人
▷コース 市役所～銭瓶峠～姥が隠れ水～高崎山山頂(昼食)～姥が墓～城の腰～杵原八幡宮～大山寺～市役所
▷申込方法 往復はがきに、住所、氏名、年齢、職業、電話番号を記入のうえ、3月21日(必着)までに観光協会事務局(荷揚町2番31号)へ申し込んでください。
▷その他 ①応募者多数のときは抽せんします。②当日は約10kmを歩きますので軽装で参加してください。③弁当、水筒、タオルなどは各自持参してください。④グループまたは以前参加された人はご遠慮ください。
(観光協会)

史跡探訪ハイキング

- ▷日時 3月25日(日) 9時～16時 ※雨天の場合は中止
▷集合場所 田尻小学校(8時50分)
▷対象者 小学生、中学生、高校生、大学生、一般
▷定員 150人
▷会費 無料
▷コース 西寒多神社～霊山寺～青年の家(昼食)～大友頼泰五輪塔～常楽寺～高瀬の石仏(全行程11km)
▷申込方法 電話で3月22日までに霊山青年の家(☎④2760)へ申し込んでください。
▷その他 弁当、水筒、タオル、メモ用具を持参してください。
(霊山青年の家)

おおい太極拳教室

- ▷期間 4月～6月(週1回) (昼の部)水曜日13時30分～15時30分 (夜の部)木曜日18時45分～20時45分
▷場所 県立総合体育館
▷申込先・問合せ先 申し込みや会費など詳しくは、県日中友好協会(☎④8430)へお問い合わせください。
(県日中友好協会)

ラグビースクール

- ▷対象者 小学生、中学生
▷期間 4月～60年3月の第1、2、4日曜日 9時30分～12時
▷会場 弁天島公園グラウンド
▷会費 年間8,320円(スポーツ傷害保険料を含む)
▷申込方法 電話で4月8日までに小田信(大字下郡☎④4643)へ申し込んでください。
▷その他 入校式は4月8日(日) 駅ノ原球技場で行います。会費は当日持参してください。
(体育保健課)



ジュニア軟式テニス教室

- ▷対象者 小学校4、5、6年生
▷期間 4月～12月の第1、3土曜日 14時～16時
▷場所 市営駅ノ原テニスコート
▷定員 80人(申込順)
▷入会金 1,000円(スポーツ傷害保険料含む)
▷会費 1,000円(1カ月)
▷申込方法 往復はがきに住所、氏名、学年を記入のうえ4月5日までに、児玉善雄(府内町一丁目6番19号KCCビル内)あて申し込んでください。
(体育保健課)

大分ジュニアテニス教室

- ▷対象者 小学校4年生～中学校3年生
▷期間と時間 4月～10月の第1、2、3日曜日 10時～12時
▷場所 市営駅ノ原テニスコート
▷定員 80人
▷入会金 1,000円(スポーツ傷害保険料を含む)
▷会費 1,500円(1カ月)
▷申込方法 3月25日(日)の10時から10時30分までに市営駅ノ原テニスコートで申込受付を行います。
▷その他 4月1日(日)の開講日に入会金、会費(3カ月分)5,500円を納入してください。詳しくは御手洗孝雄(城南団地南☎④5881)へ。
(体育保健課)

入門ギター教室

- ▷期間と時間 4月～8月の毎週火曜日 昼…10時～12時 夜…18時～20時
▷場所 大分公民館(王子新町5番1号)
▷内容 ギター演奏の基礎(初心者対象)
▷会費 6,000円(5カ月分)
▷定員 昼夜各20人
▷申込方法 電話で3月30日までに大分公民館(☎④4938、④3159)へ申し込んでください。
▷その他 ギターを各自持参してください。
(大分公民館)

市報おいた 3月15日号

(毎月1日・15日) 編集と発行 大分市秘書広聴室

広聴広報課 印刷

三恵印刷株式会社