

市報

大分

58. 2.15

No. 879

編集と発行

大分市荷揚町2番31号

大分市秘書広聴室広聴広報課

(☎34-6111)



ボランティア活動は決して難しくない 簡単なことなんです

塩崎富代さん(61歳) / 大石町(大分地区)

市社会福祉センターの3階ボランティア集会室で、毎月第2.第4金曜日の10時から、婦人ボランティアグループ「1の会」のメンバーがお年寄りのために肌着を作っている。

この会のメンバーである塩崎さんも肌着を作り続けて8年。

「私たちのようにグループで施設に奉仕することだけがボランティア活動ではありません。本当のボランティア活動というのは、空き缶を拾ったり、お年寄りに席を譲ったり、自分の身の回りのできる簡単なことなんです。決して難しいことではありません。」

塩崎さんのグループは「自分から飛び込んでくる人」はいつでも大歓迎するそうだ。

そして「自分が健康でいられる限り、ずっとこの活動を続けていきたい」と意欲満々だ。

大分に生きる

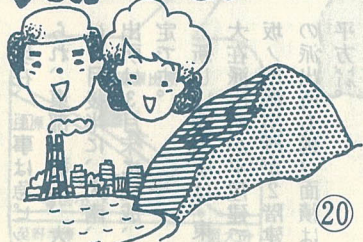

20

家族みんなで交通災害共済に加入しましょう。

5 消防派出所が完成



完成した穂田派出所

東部	2月後半
植田	3月後半
大在	
大南	3月後半
坂ノ市	

より早く・より安全に

地域消防業務の充実に

目指して

57年2月、大分市の消防防災の拠点として、最新鋭の消防、救急通信指令システムを備えた消防庁舎（消防本部、大分消防署）が完成しました。

引き続き今年度は、地域の防災の基盤として、消防活動の機能が十分発揮できるように幹線道路に面した広い位置に5派出所をそれぞれ改築、移転し、建物を整備しました。

これによって、各種の災害に際して、迅速、的確な出動ができるようになり、よりいっそう市民の皆さんの安全が確保されることになりました。

現在、工事は急ピッチで進められ、東部、穂田、大在派出所は2月後半に、大南、坂ノ市派出所は3月末に完成、移転の予定です。

新しい派出所は、東部、穂田、大在派出所が平屋建て、大南、坂ノ市派出所が2階建てで、どの派出所も延べ面積は約3百40平方メートル。

駐車場、待機室、仮眠室などが完備され、敷地内には消防職員が訓練できる場所も確保できるようになっています。

このように、今まで以上に消防業務のスピード化が図られることになりました。

声

頼もしい新派出所



鬼崎 松江 増野

今まで穂田支所の片すみにあった穂田派出所が、こんなに立派になってとても頼もしく思います。

地区の人たちも大変喜んでるところです。

穂田地区はここ数年、人口が

新しい派出所は敷地も広し、消防士の人にも訓練ができるのではないのでしょうか。

私の家では、主人が消防団の方面隊長をしていますので、夜、寝る前には必ず火の元を確認するなど、家族ぐるみの防火運動を実行しています。

派出所は地域の守り手

ここで消防のしくみについて説明しましょう。

火災が発生し、119番に通報があると通信指令室につながります。通信指令室では、直ちに3カ所の消防署（大分・鶴崎・南）と8カ所の派出所（東部・西部・明野・大在・坂ノ市・大南・敷戸・植田）に一齐に出動指令することができます。

例えば火災現場が大南地区のときはまず、南署、敷戸派出所、大南派出所に第一出動指令が寄せられ、各消防隊は指令を受けて30〜40秒で出動します。同時に

声

近代的新派出所



坂ノ市 藍沢 淳三

昨年、坂ノ市地区では12件の火災が発生したそうですが、近代的な派出所が完成することで、地域住民の防火意識が高まるのではないのでしょうか。私もその一人としてとても喜んでます。

坂ノ市地区は山林が多いです

消防士の人は、今までよく頑張っていただきました。これからも頑張ってくださいます。

消防団の関係分団にも出動要請します。

それでもなお火災が大きいときは、明野派出所と穂田派出所に第二出動が寄せられます。第三出動指令では大分署と鶴崎署が出動します。

このように火災の大きさによって第三出動までできるようになっているのです。

しかし火災は初期消火がいちばん大切で、第一出動する各派出所は初期消火にあたる地域の最大の守り手といえます。

私たちの暮らしは24時間、このようにして守られているのです。

から、ちょっとしたボヤでも大火災につながりかねません。

また、人口も増えることが予想されますから、現状を考えると、立派な派出所が欲しいところなんですよ。

私は職業柄、木材を扱っていますから、とても火災には注意しています。特にたばこの投げ捨ては絶対にやめて欲しいですね。

消防士の人は、今までよく頑張っていただきました。これからも頑張ってくださいます。

消防士の人は、今までよく頑張っていただきました。これからも頑張ってくださいます。

新築・移転した派出所

各署管轄及び派出所位置図

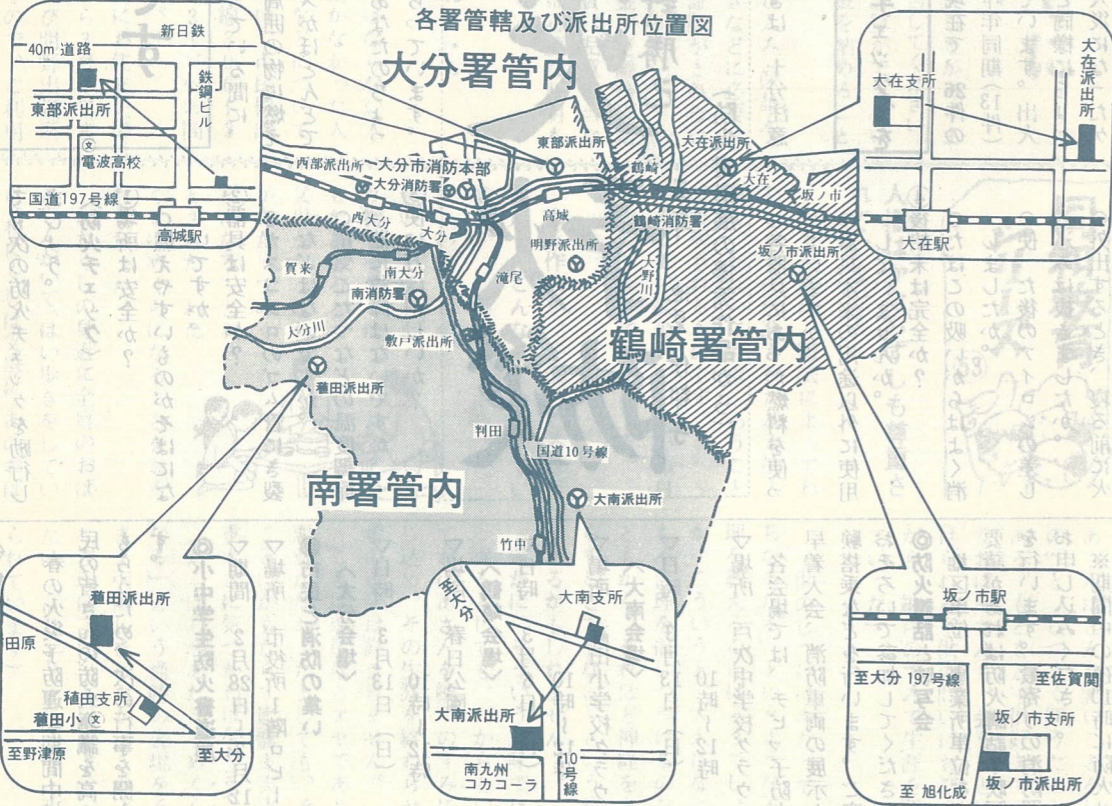

春の火災予防運動 2月28日～3月13日

2月28日から3月13日までの間、全国一斉に「春の火災予防運動」が行われます。

これから春先にかけては、空気が乾燥し、強い風が吹くことが多く、1年のうちでも火災の発生が最も多い季節です。
「火の用心、心で用心、目で用心」——市民の皆さんも、この運動に積極的に参加して、家庭から、職場から火災をおこさないよう十分注意しましょう。

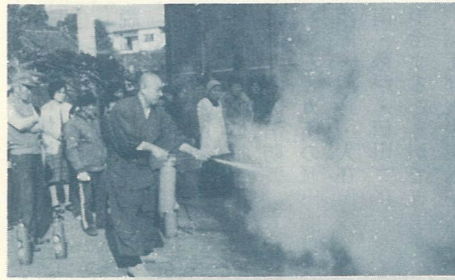

文化財防火デー（1月26日）に行われた宝戒寺（上野丘）での消火訓練

「春は危ない」 火災が最も多い季節です

昨年（平成17年）は百48件の火災が発生

77年中に市内で発生した火災は百48件で、死者4人、負傷者18人、損害額3億3千5百万円

かぼう 防火防災

二年 阿南陽介
三年 小野勝己
五年 池見伊都子

（防火書道展の優秀作品から）

い話に夢中になっている間に、なべに火が入り周囲の物に燃え移るといったケースがほとんどです。
火の悪魔は、あなたのちよつとした油断をねらっています。

火を取り扱うときは、十分注意してください。

家庭で「防火チェック」を

今年も1月末現在で、26件の火災が発生し、昨年同期（13件）に比べて倍増しています。出火原因でも、昨年と同様にちよつとした油断から火災になったケースが多いようです。

- ① 火災を防ぐため、あなたの家でも次の防火チェックを励行しましょう。
- ② 燃えやすいものがそばにならぬか。
- ③ 器具は安全か？
- ④ ガスコロのゴム管にき裂などはないですか。
- ⑤ 電気こたつなどの温度調節器に故障はないですか。
- ⑥ 使い方は正しいか？

- ⑦ 各器具にあった燃料を使っていますか。
- ⑧ 器具本来の用途以外に使用していませんか。
- ⑨ たばこの吸いがらはよく消しましたか。
- ⑩ 使った後のアイロンの差し込みは抜きましたか。
- ⑪ 外出するとき、寝る前に火の元を確認しましたか。

◇期間中の行事

春の火災予防運動期間中、市民の皆さんの防火意識を高めてもらうため、次の行事を開きます。

◎小中学生防火書道展

▽期間 2月28日～3月12日

▽場所 市役所1階ロビー

◎市民と消防の集い

▽大分会場

▽日時 3月13日（日） 10時～12時

▽場所 春日公園

▽鶴崎会場

▽日時 3月6日（日） 10時～12時

▽場所 高田小学校グラウンド

▽大南会場

▽日時 3月13日（日） 10時～12時

▽場所 戸次中学校グラウンド

各会場では、チビッ子防火着早着大会、消防車両の展示と体験搭乗などを行います。ご家族おそろいで参加してください。

◎防火講話と映写会

地区単位、事業所単位などで要請があれば防火講話や映写会を行います。最寄りの消防署へお申し込みください。

※期間中の夜10時に防火サイレンを鳴らします。

昭和58年度の市県民税の申告時期になりました。市民の皆さんの中で申告義務があると思われる人には、2月中旬に申告用紙をお届けします。
申告は、あなたの市県民税額を正しく算出し納税していただく基礎となるものです。必ず3月15日の申告期限までに、市民税課か各支所税務係、または自治委員へ提出してください。

申告しなければならない人
①58年1月1日現在大分市に居住している人で、57年1月から12月までに所得のあった人。確定申告をする人及び給与所得のみで特別徴収されている人は申告の必要はありません。

申告は3月15日まで
②給与所得者のうち、勤務先で市県民税を毎月給料から差し引かれている人で、給与所得のほか57年中に農業、配当、不動産所得など給与所得以外の所得があった人。（所得税では通常給与所得以外の所得が20万円以下るときは、確定申告をする必要がありませんが、市県民税では必ず申告をしなければなりません）
③57年中に所得のなかった人で申告書の届いた人は、国民健康保険、国民年金などの関係もありますので、申告書の「収入のない方へ」の欄に該当事項を記入して提出してください。

お問合わせは...
申告をしなければならぬ人
で、申告用紙の届かなかつた人や申告書の書き方などについて不明な点のある人は、市民税課（☎346111内線3061309、620、621）へお問い合わせください。

同和教育
「わたくしが悪いことをしたり物をそまつしたりすると、父母から「ばちがあたってめくらになる」とおどされた。わたくしはめくらになることをおそれて育った。

春の火災予防運動 2月28日～3月13日

2月28日から3月13日までの間、全国一斉に「春の火災予防運動」が行われます。

これから春先にかけては、空気が乾燥し、強い風が吹くことが多く、1年のうちでも火災の発生が最も多い季節です。
「火の用心、心で用心、目で用心」——市民の皆さんも、この運動に積極的に参加して、家庭から、職場から火災をおこさないよう十分注意しましょう。

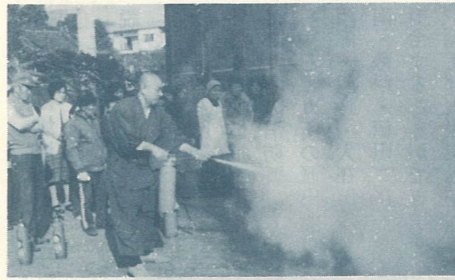

文化財防火デー（1月26日）に行われた宝戒寺（上野丘）での消火訓練

「春は危ない」 火災が最も多い季節です

昨年（平成17年）は百48件の火災が発生

77年中に市内で発生した火災は百48件で、死者4人、負傷者18人、損害額3億3千5百万円

かぼう 防火防災

二年 阿南陽介
三年 小野勝己
五年 池見伊都子

（防火書道展の優秀作品から）

い話に夢中になっている間に、なべに火が入り周囲の物に燃え移るといったケースがほとんどです。
火の悪魔は、あなたのちよつとした油断をねらっています。

火を取り扱うときは、十分注意してください。

家庭で「防火チェック」を

今年も1月末現在で、26件の火災が発生し、昨年同期（13件）に比べて倍増しています。出火原因でも、昨年と同様にちよつとした油断から火災になったケースが多いようです。

- ① 火災を防ぐため、あなたの家でも次の防火チェックを励行しましょう。
- ② 燃えやすいものがそばにならぬか。
- ③ 器具は安全か？
- ④ ガスコロのゴム管にき裂などはないですか。
- ⑤ 電気こたつなどの温度調節器に故障はないですか。
- ⑥ 使い方は正しいか？

- ⑦ 各器具にあった燃料を使っていますか。
- ⑧ 器具本来の用途以外に使用していませんか。
- ⑨ たばこの吸いがらはよく消しましたか。
- ⑩ 使った後のアイロンの差し込みは抜きましたか。
- ⑪ 外出するとき、寝る前に火の元を確認しましたか。

◇期間中の行事

春の火災予防運動期間中、市民の皆さんの防火意識を高めてもらうため、次の行事を開きます。

◎小中学生防火書道展

▽期間 2月28日～3月12日

▽場所 市役所1階ロビー

◎市民と消防の集い

▽大分会場

▽日時 3月13日（日） 10時～12時

▽場所 春日公園

▽鶴崎会場

▽日時 3月6日（日） 10時～12時

▽場所 高田小学校グラウンド

▽大南会場

▽日時 3月13日（日） 10時～12時

▽場所 戸次中学校グラウンド

各会場では、チビッ子防火着早着大会、消防車両の展示と体験搭乗などを行います。ご家族おそろいで参加してください。

◎防火講話と映写会

地区単位、事業所単位などで要請があれば防火講話や映写会を行います。最寄りの消防署へお申し込みください。

※期間中の夜10時に防火サイレンを鳴らします。

昭和58年度の市県民税の申告時期になりました。市民の皆さんの中で申告義務があると思われる人には、2月中旬に申告用紙をお届けします。
申告は、あなたの市県民税額を正しく算出し納税していただく基礎となるものです。必ず3月15日の申告期限までに、市民税課か各支所税務係、または自治委員へ提出してください。

申告は3月15日まで
②給与所得者のうち、勤務先で市県民税を毎月給料から差し引かれている人で、給与所得のほか57年中に農業、配当、不動産所得など給与所得以外の所得があった人。（所得税では通常給与所得以外の所得が20万円以下るときは、確定申告をする必要がありませんが、市県民税では必ず申告をしなければなりません）
③57年中に所得のなかった人で申告書の届いた人は、国民健康保険、国民年金などの関係もありますので、申告書の「収入のない方へ」の欄に該当事項を記入して提出してください。

お問合わせは...
申告をしなければならぬ人
で、申告用紙の届かなかつた人や申告書の書き方などについて不明な点のある人は、市民税課（☎346111内線3061309、620、621）へお問い合わせください。

同和教育
「わたくしが悪いことをしたり物をそまつしたりすると、父母から「ばちがあたってめくらになる」とおどされた。わたくしはめくらになることをおそれて育った。

同和教育
ある作家が、子供のころを振り返ってこんなことを書いています。
「わたくしが悪いことをしたり物をそまつしたりすると、父母から「ばちがあたってめくらになる」とおどされた。わたくしはめくらになることをおそれて育った。

働きながら学べる 若者たちの青春のフロア

市立大分高等職業学校

明日の大分市を担い、郷土発展の原動力となる青年がたくましく、心身共に健やかに育っていくことは市民みんなの願いです。この社会的要請にこたえる機関として、大分高等職業学校の存在意義も大きなものがあります。

学校は職場の枠をはずれた仲間たちで作った「自由」な集団で、この集団での活動の場を通して社会人として、また職業人としての「自己の再発見」、「新しい可能性」に自分をぶっつけていく楽しさがあります。

6年間通い続けたある青年は「人との出会い、この出会いの中で自己を見直すことができた

全国的にもユニークな青年教育の場

市立大分高等職業学校では、現在百70人（男80人、女90人）の勤労青少年が、専門的な知識や技能を修得したり、一般教養を高めようと頑張っています。

学校の修業年限は1年で、毎年4月1日に始まり、翌年3月31日に終わります。なお、授業料は無料です、そこで、今回は1月20日から昭和58年度入校生の募集を始めている市立大分高等職業学校を紹介します。



私は、ある会社で制御盤組立の仕事をしています。電気理論を更に深く、そして高圧電気工事技術者の資格を取りたいと考え、一昨年から「高圧電気工事士コース」で学んできました。

意志があっても職場が終った家では、なかなか思うように勉強ができるものではありません。



下郡 吉男
平田

学校に来れば、同じ目的をもった仲間がいます。良き指導者の先生がいます。与えられた時間の中で精いっぱい勉強することができます。

高圧電気工事技術者試験で、全国34割の合格率の中に自分が入ったことは、これからの自分に大きな励みになり自信がつけました。

会社の人から「おめでとう」と言われると、自分なりに歯をくいしばって努力してきたことが報いられたのだ思い、うれしさがこみあげてきます。

それと共に学校で、青年活動を通して学んだ生き方をこれからも大切に、大きく育てていきたいと、いま考えています。

今日も寒さの中、百70人の若者たちが友情という大きなパイプで結ばれ、自分たちの青春を悔いのないように力いっぱい頑張っています。



自動車コース整備実習風景

高圧電気工事技術者試験に合格して

57年度実績では電気工事士百割、高圧電気技術者は全国でも34割程度しか合格しない中に数人、日商簿記検定でも1級、2級、3級に数多くの合格者を出しています。

各種検定試験に高い合格率

県内外から高い評価を受けている本校では、自ら学んできた知識や技能の水準がどの程度であるか、またその成果を社会的に認めてもらうために資格検定試験をすすんで受けるようにしています。

自分の仕事に生かすことができます。それと、車が故障した時でもある程度直すことができる喜びがあります。

各種検定試験に合格することは、その人に職場で自信と誇りと「張り」を持たせると共に、学習意欲の喚起を促しています。

学習内容

- 職業専門コース（自動車、高圧電気工事士、電気工事士、簿記2級・3級、調理、被服）
 - 趣味のコース（茶道、華道、剣道、手芸、書道、写真、美術、ギター、英会話）
 - 教養コース
- ※詳しくは市立大分高等職業学校 ☎234122(2719)へ。



▲育てようボランティアの芽！
第5回ボランティアのつどいに130人が参加
1月30日、市社会福祉センターで第5回ボランティアのつどいが開かれました。

これは、市内のそれぞれのボランティアグループの情報交換やふれあいをかねたつどいで、約130人が参加しました。ボランティアグループの代表8人の体験発表や映画観賞などの後、各班ごとに分かれて交歓会が開かれ、活発な意見が交わられていました。



▲寒風の中、熱戦が展開された市民駅伝競走大会
1月23日、大洲総合運動公園の真川周辺コースに、47チーム百70人が参加して、第5回大分市民駅伝競走大会が行われました。

寒風の中、各チームとも熱戦を展開。コース周辺の友人や観衆からは力走する選手に盛んな声援が送られていました。



▲お母さんのアイデアいっぱい
～学校給食おかず献立アイデア展～
1月22日、ニチイ7階で第14回学校給食おかず献立お母さんのアイデア展が開かれました。

昨年に引き続き「たくさんとろうカルシウム」をテーマにして、100点ほどの献立が出品され、会場を訪れた人たちはその出来栄をいろいろ話合っていました。

子供たちの健やかな成長を願うお母さんがたの愛情のこもった手づくりの味は、今後の給食内容の充実に大いに役立つことでしょう。

心がふれあうふるさとづくりをめざして ～第8回大分市農業祭～

1月27日から3日間、「心がふれあうふるさとづくり」をテーマにした第8回大分市農業祭が、豊府県民広場を主会場に盛大に開かれました。

3日間とも好天に恵まれて、各会場は大盛況。「ふるさとの味コーナー」や「米の消費拡大コーナー」などでは、子供連れの人が長い列をつくっていました。



ふるさとの味コーナー (上)
野菜即売コーナー (左)



市営体育施設の使用登録を受け付けます

58年度に市営体育施設を利用される方は、使用者(チーム)の登録受付を行いますので申し込んでください。

▽受付期間 3月1日から随時行います。

▽登録方法 体育保健課に登録申請書を用意していますので必要事項を記入のうえ提出してください。

▽抽選日 夜間照明施設の抽選日は毎月24日。球場、球技場、体育館などの抽選日は毎月28日。ただし、抽選日が日曜、祭日の場合はその翌日。

取りこわした家屋の届け出はお済みですか

57年中に家屋を取りこわした場合、その家屋に対する58年度の固定資産税は課税されません。家屋を取りこわした人は、早目に届け出を済ませてください。届け出先は、家屋が大分地区

にあった場合は資産税課家屋係、支所管内にあった場合は各支所税務係です。届け出用紙は、それぞれの窓口を用意しています。なお、建築確認申請を必要としない規模の家屋を建築された人も連絡してください。

日曜園芸教室

▽日時 3月6日(日)9時~12時

▽場所 大分文化会館第1ホール

▽内容 菊、朝顔の作り方 (園芸畜産課)

水道事業の入札参加資格審査の申請を受け付けます

58年度に水道局が発注する建設工事などの入札に参加する資格を得るための資格審査申請書の受け付けを行います。

▽受付期間 3月1日~31日

▽受付場所 水道局工務課(城崎町一丁目5番20号)

▽提出書類 ①大分市建設工事等入札参加資格審査申請書に準ずる。②管工事及び水道施設工事の入札参加希望者は①以外に水道料金等完納証明書が必要である。

▽その他 管工事及び水道施設工事以外の一般建設工事の入札参加希望者で大分市に申請書を

提出される方は水道局に提出する必要はありません。詳しくは水道局工務課(☎381211内線22)へ。

2月の中小企業経営移動相談所は大分商工会議所鶴崎支所で開きます

▽日時 2月22日(火)13時~17時

▽場所 大分商工会議所鶴崎支所(3階ホール)

▽内容 講演と経営相談 (講演)

国民年金保険料は所得から控除されます

あなたやあなたの家族のために支払った国民年金保険料は「社会保険料控除」として前年の所得から控除されます。

確定申告の時には、57年中に支払った国民年金保険料も忘れずに申告してください。

(国民年金課)

母子、寡婦福祉資金をお貸しします

58年度第1次母子、寡婦福祉資金の貸付申請を受け付けます。希望者は3月1日から31日までに児童家庭課に申し込んでください。

その他 ①技能習得資金：和洋裁、タイブなどの技術の習得や栄養士、保母などの資格を取得する場合に貸し付けます。②生活資金：技能習得資金及び療養資金と併用の場合のみ貸し付けます。③住宅資金：住宅の補修、改築などの場合で新築は対象になりません。④修学資金

2次以降の受付月：5月、6月、7月、9月、10月、11月、59年1月

(修学資金)

学年別		1年	2年	3年	4年	5年
高等学校	国公立	7,000	7,000	6,000		
	私立	18,000	18,000	18,000		
高等専門学校	国公立	9,000	9,000	9,000	15,000	15,000
	私立	19,000	19,000	19,000	26,000	16,000
短期大学	国公立	18,000	18,000			
	私立	26,000	26,000			
大学	国公立	18,000	18,000	18,000	15,000	
	私立	27,000	27,000	27,000	27,000	
高等課程(日本育英会学貸与対象のみ)	国公立	7,000	7,000			
	私立	18,000	18,000			
専門課程(日本育英会学貸与対象のみ)	国公立	18,000	18,000			
	私立	26,000	26,000			
その他の課程	国公立	14,000	12,000			
	私立					

[貸付金の種類と限度額]		別表
▷事業開始資金	1,660,000円	
▷事業継続資金	830,000円	
▷修学資金		
▷技能習得資金	14,000円(月額)	
▷修業資金	14,000円(月額)	
▷生活資金	72,000円(月額)	
(本人が生計維持者できない場合は44,000円)		
▷就職支度資金	70,000円	
▷就学支度資金		
▷高等学校	60,000円	
▷大学	70,000円	
▷療養資金	150,000円	
(特別の場合は200,000円)		
▷住宅資金	850,000円	
(災害などにより、住宅が全壊した場合で特に必要と認められる場合は1,200,000円)		
▷転宅資金	64,000円	
▷結婚資金	150,000円	

特別土地保有税の申告・納付は2月28日までに

57年1月1日から12月31日までの間に、大分市内に合計面積5千平方メートル以上の土地を取得された方(取得して、すでに転売した方も含む)は、特別土地保有税の課税対象者となります。

申告・納付期限は、2月28日となっておりますので、申告書を提出すると同時に申告税額を納付してください。

(資産税課)



いろいろな人との出会いがいちばんの収穫

昨年の4月、市政モニター委員の日に、市長さんから「皆さんは住民と行政のパイプ役として頑張ってください」とお聞きしたとき、微力ながらも少しでも市政に役立つような意見や提言などをしてみようと思気込んだものでした。

しかし、市政モニターを引き受けたものの、市政という文字



佐原 浩子

の響きの重さに、果たして私にできるだろうかと不安でいっぱいでした。

あれからもうすぐ1年、毎月提出する月報も、ともすれば本来の目的からはずれ、要望になったり、つい出し忘れたりする月もあり、反省している今日のごとです。

でも、市政モニターになっていちばんの収穫は、いろいろな人との出会いです。校区社会福祉協議会を通じて、地区の方々と

テレビ広報 **ササのおみやげ**

放映時間は毎週日曜日の11時55分~12時(OBSテレビ)

2月20日 吉野梅まつり

2月27日 新大分市20年のあゆみシリーズ その③ 大在・坂ノ市地区

無料人権法律相談所を開きます

▽日時 2月18日(金)10時~15時

▽場所 大在支所

▽相談内容 人権、法律相談全般

▽児童手当及び特別給付の申請はお早目に

▽児童手当及び特別給付は、次代を担う児童の健全育成を図ることを目的に次の条件の方に支給されます。

▽児童手当受給資格 ①大分市に住所があり、義務教育終了前の児童を1人以上含む18歳未満の交わりもでき、学ぶことが多いとあります。

また、施設見学で訪れた鬼崎不燃物処理場の爆発事故は、市民の一人として、心掛の大切さを思い知らされました。

そして、今までもあまり関心になかった市政の内容も少しずつ知ることができ、行政が身近に感じられるようになりました。

でも、まだまだ自分の地域のことも知らないことがたくさんあります。

これからも残された1年、市政モニターとして、また一市民として、市政に関心を持ち、理解するよう勉強していきたいと思っています。

また、公務員や公共企業団体の職員は、その勤務先で認定と支給を行います。

詳しくは児童家庭課(☎346111内線344)へ。

(児童家庭課)

国民健康保険税(第6期) 納期限 2月28日 納税

昭和57年の所得税の確定申告は、2月16日から受け付けが始まります。申告期限は3月15日ですが、期限間近になりますと税務署はたいへん混雑し、落ち着いて相談ができなかったり、長い時間待たなければならないことにもなります。

申告書は正しく記載して早目に提出しましょう。

申告についてわからない点がありましたら、お気軽に大分税務署(☎34171)または税務相談室(☎347319、☎347792)へお尋ねください。

また、2月28日から3月4日まで大分商工会議所鶴崎支所で確定申告の受付と税務相談を行います。

(大分税務署)

賀来校区 (城南校区の賀来新川含む)

Table with columns for date (3月7日, 3月4日, 3月3日, 3月2日, 3月1日) and location (桑原, 東野, 中尾, 国分, 賀来, 上野, 宮東). Includes times and venue information.

成人病検診
▽対象者 35歳から64歳までの市民(ただし、事業所などで検診を受ける人は除く)

3カ月児健康診査
▽対象者 3カ月児(生後90日~120日)
▽日時 3月1日(火)9時~11時



2月の成人病教室
(高血圧教室)
▽日時 2月22日(火) 9時

▽その他 ①検診効果を高めるために検診が午前中の場合には朝食を、午後の場合は昼食をとらずにおいでください。

子宮がん検診
▽対象者 30歳以上の市民
▽料金 9百円

胃がん検診
▽対象者 40歳以上の市民
▽料金 千円

Telephone service advertisement with a phone icon and contact numbers for day and night services.

Table for '街頭献血にご協力を' (Street Blood Donation) with columns for date, location, and time.

湯、茶など一切とらないでください。②上半身は衣服が脱げるようにし、腹部にはボタン、チャックのない肌着を着用してください。



善意の泉
(植田地区)▽佐藤政弘 富士見が丘▽須藤仁一 賀来▽古谷和美 木ノ上▽釘宮猶馬 下宗

東大道▽岡田清美 明野南町▽原田耕一 大石町▽高橋俊晴 日岡▽小原和子 上野南町▽高岡健二 大道町▽山口久子 犬道町

▽その他 ①検診日は朝食、

市へ
▽小板橋昌子 顕徳町▽榎平倉建設

以上1月25日まで受付分

農業委員会委員選挙人名簿をお見せします

58年1月1日現在調製の農業委員会委員選挙人名簿をお見せします。この名簿縦覧が終わりますと名簿登録者が確定し、たとえ有資格者であっても縦覧期間後は名簿に登録することができません。

えている者
(1)58年1月1日現在市内に住所を有する者。

▽期間 2月23日(水)3月9日(土)
▽場所 市選管事務局または各支所庶務係(土・日曜は当直室)

格者。
▽異議の申出 有資格者で名簿についての異議のある人は、市選管事務局または、各支所庶務係に異議申出書を用意していただきます。

固定資産課税台帳をお見せします
58年度の固定資産課税台帳をお見せします。この課税台帳には、今年1月1日現在所有されている固定資産(土地・家屋・償却資産)の価格などが記載されています。

軽自動車税の廃車申告の手続きは3月31日までに

軽自動車税は、毎年4月1日現在の所有者に課税します。使用しなくなった原付自転車、軽自動車などは必ず廃車申告をしておきましょう。

Table with columns: 車種 (原付, 軽四輪及び二輪, 二輪の小型), 手続きに必要なもの (標識, 印鑑, 検査証), 受付場所 (市民税課, 大分県軽自動車協会, 大分県陸運事務所)

▽期間 3月1日(水)22日
▽場所 大分地区に住所のある人は資産税課、支所管内に住所のある人は各支所庶務係。ただし、償却資産についてはすべて資産税課でご覧ください。

移動図書館巡回日程

Large table showing the schedule for mobile library tours, including dates (3/4, 3/3, 3/2, 2/25, 2/23, 2/22), locations, and times.

フォークダンス初心者教室

▷期間 3月7日～6月20日（毎週月曜日、祝日を除く）
19時～21時
▷会場 大分上野丘高校体育館
▷会費 3,000円（テキスト代、その他を含む）
▷申込方法 はがきに住所・氏名・年齢・勤務先・電話番号を記入のうえ3月7日まで小山福司（錦町三丁目4番42号）あて申し込んでください。
▷問合せ先 大分県レクリエーション協会（☎361111内線4518）木村まで（体育保健課）

子供会ジュニアリーダー研修会

中学、高校生のみなさん、子供会活動に参加しませんか。子供会のリーダーとして、あなたの力が必要です。地域や学校、年齢の枠をこえた仲間をつくりませんか。
▷期日 2月26日（土）、27日（日）
▷場所 霊山青年の家
▷募集人員 30人
▷交通 大分駅より青年の家までバスを運行します。
▷申込方法 電話で、社会教育課（☎361111内線533）へ2月21日までに申し込んでください。（社会教育課）

第14回 みんなのスポーツデー

▷日時 3月6日（日）9時30分～16時
▷場所 県立総合体育館
▷種目 バドミントン、卓球、バレーボール、柔道、剣道、トレーニング
▷内容 午前中技術指導 午後交歓試合（ただし、トレーニング、柔剣道は自由練習）
▷持参するもの 運動着、室内シューズ、使用用具
▷その他 ・参加自由です。・技術指導を希望の方は、当日9時から2階入口で受け付けます。・交歓試合はすべて団体戦です。・都市大会レベル以上の大会に出場しているチームは対象外とします。・バドミントンは1チーム6人（3複）卓球は1チーム5人（1単2複）バレーボールは1チーム12人（9人制）です。
▷申込方法 下記の様式で2月26日までに必着のこと



みんなのスポーツデー（ ）競技参加申込書
代表者名（ ）
住所（ ）
電話（ ）
チーム名（ ）

No.	選手名	年齢	住所

※詳しくは、県立総合体育館（〒870 青葉町☎511511）振興課までご連絡ください。（県立総合体育館）

園芸教室生

▷内容 朝顔作りと菊作り
▷期間 3月～11月（9カ月間）
▷日時 毎月第1第3水曜日 10時～12時
▷会費 2,500円（9カ月分）
▷定員 50人
▷申込方法 2月25日までに電話で大分公民館（☎4938、☎3159）へ申し込んでください。（大分公民館）

視聴覚センターの催し（☎458616）

講座名	内 容	日時	定員	その他
映画で学習する 中高年者講座	テーマ 「税金の話」 映 画 「明日をしあわせに」 講 師 土居 利邦 熊本国税局総務部 大分派遣広報専門官	2月20日(日) 10時 ～12時	100 人	無 料 参加自由
親子映画会	泣いた赤おに (アニメ18分) サーカスっ子大ちゃん (劇 46分)	2月20日(日) 14時 ～15時30分	350 人	幼児・児童とその 親が対象 無 料 参加自由
市民のための 放送セミナー	テーマ 「ふるさと歴史紀行」 講 師 後藤 宗俊 県教委文化課文化財 専門委員	2月27日(日) 10時 ～12時	100 人	無 料 参加自由

市民ハイキングと史跡探訪

▷日時 3月13日（日） 9時 ▷集合場所 市役所
▷募集人員 150人 ▷参加料 無料
▷コース 市役所～銭瓶峠～城の腰～高崎山山頂（昼食）～作原八幡宮～大山寺～市役所
▷申込方法 往復はがきに住所・氏名・年齢・電話番号を記入し、市観光協会事務局（荷揚町2番31号☎361111内線399）に2月28日（必着）まで申し込んでください。
▷その他 応募者多数の場合は抽せんします。当日約10km歩きますので軽装で参加してください。弁当、水筒、タオルなどを持参してください。（観光協会）

老人の「趣味の教室」

▷対象者 60歳以上の市民
▷開講期間 4月～59年3月
▷会場 市社会福祉センター（碩田町三丁目5番11号）
▷会費 無料（ただし教材費は自己負担）
▷申込期間 2月23日～26日の9時～15時まで（定員になり次第締め切ります）
▷申込方法 市社会福祉センターへ本人が直接おいでのうえ申し込んでください。なお、ことぶき手帳をご持参ください。

しわのばし老人学級

▷対象者 60歳以上の市民
▷開講期間 4月26日～59年3月
▷開講日時 毎月第2・4火曜日の10時～12時
▷会場 市社会福祉センター（碩田町三丁目5番11号）
▷会費 無料 ▷募集人員 400人
▷申込期間 3月3日～5日（ただし定員になり次第締め切ります）
▷申込方法 市社会福祉センターへ直接おいでのうえ申し込んでください。（市社会福祉協議会）

教室名	開 講 日 時	時 間	定 員
造 花	第1・4（日）	10時～12時	30人
書 道	第1・3（日）	13時～14時30分	35人
民 謡	第1・3（火）	10時～12時	50人
花木園芸	第2・4（火）	13時～15時	40人
民 踊	第1・2（水）	10時30分～12時	50人
生 花	第2・4（水）	13時30分～15時30分	40人
詩 吟	第1・3（木）	10時～12時	30人
謡 曲	第2・4（木）	10時～12時	20人
短 歌	第2・4（木）	10時～12時	20人
編 物	第1・3（金）	10時～12時	35人
楽 焼	第2・4（金）	10時～16時	20人
俳 画	第2・4（土）	10時～12時	40人

（市社会福祉センター）

◎最近、県内でも校内暴力が問題になっています。わが子の行動にご注意を……………（佐藤耕）
編集者ひとこと ◎5カ所の消防派出所を新築移転しました。一人一人の防火チェックで火災のない大分を……………（正尾）
◎輸血用の血液が不足しています。自分のためにも献血を……………（堀）

市報おおいだ 2月15日号

（毎月1日・15日）

編集と発行

大分市秘書広聴室

広聴広報課

印刷

極東印刷紙工株式会社