

市報

大分県

55. 4.15

No. 811

編集と発行
大分市荷揚町2番31号
大分市秘書広聴室広聴広報課
(☎34-6111)



社会にジャンプする若人たち

入社シーズンになると各地で社員研修が始まる。霊山青年の家にも希望に胸をふくらませた若人たちが集まり、社会人教育を受けている。どの顔も真剣だ。

節約を呼びかけあってくらしの輪

3月8日から28日までの間に開かれた第1回定例市議会で、55年度の予算が決まりました。
 一般会計は526億円。これに水道、公共下水道、国保、高崎山などの特別会計を合わせると総予算額は723億円となりました。
 本市の財政事情は依然苦しい状態にあります。市民の皆さんが安心して暮らしていける大分市を築くため、その努力をおろそかにできません。
 今回の予算は、市民福祉の向上、生活環境の整備、教育文化の向上、都市基盤の整備、産業の振興の5つの柱を基本にして編成しました。(数字は概数)

住みよいまちづくりへ

会計は526億円に

市民福祉の向上

思いやりのある福祉に



お年寄りや心身障害者、所得の低い人などに対して温かい思いやりときめ細かい配慮を行っていくことに力を入れます。
お年寄りのために
 老人の生きがい対策として、ゲートボール競技や各種趣味の会に対する助成、心のふれあいを広めるため子どもによる「お年寄りの似顔絵展」を昨年に引き続き行います。
 また、老人居室整備資金の貸付額を増額するほか、市内下郡にある養護老人施設「清心園」の増改築工事をします。



児童のために
 計画を進めていきました。障害児保育を住吉保育所で開始いたします。また、交通遺児の奨学手当を増額し、進学の一助とします。
重度心身障害者のために

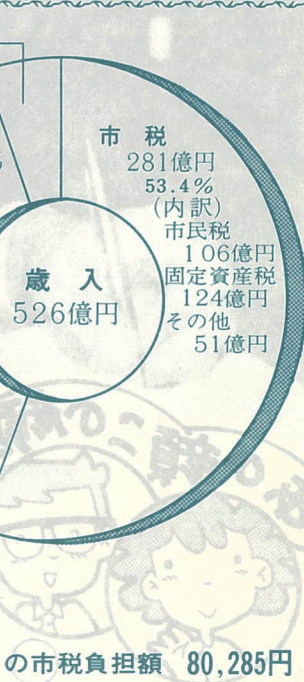

市民1人当りの市税負担額 80,285円

観光対策

タクシーを利用する場合、タクシー料金の一部を助成します。
勤労者のために
 失業、または給料の遅払いの場合、生活安定のために、勤労者生活安定特別資金の制度を設けました。
省資源・省エネのために
 新たに太陽熱を利用した温水器や直炊き風呂がま、焼却兼用ボイラーを設置する人に対し、低利の貸付制度を設けました。



高瀬石仏の周辺を整備
 貴重な磨崖仏である高瀬石仏の周辺整備を行い、来訪者の利便を図ります。また、市内の石仏、史跡などを増車を図ります。

活力ある

55年度の一般

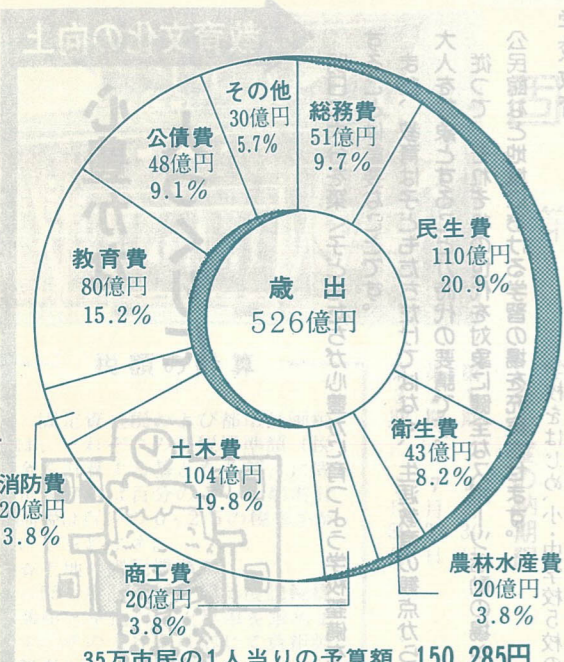

都市基盤の整備 生活道路の整備を重点に

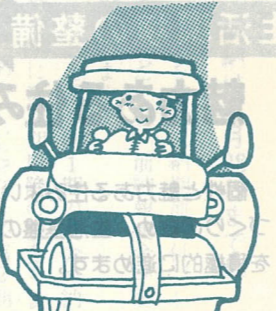

都市化が進むにつれて、その活動も活発になってきていますが、この機能を促進していくため、道路建設などの基盤整備を積極的に進めます。

公共道路
 対内対外幹線道路の大分港貫来線ほか4路線、街路は秋原田原線ほか8路線、交通安全対策のため3路線をそれぞれ整備するほか生活道路などの整備をします。
橋りよう、河川
 寒田大橋、海原橋の整備を進めるとともに、平野橋ほか2橋を整備します。
区画整理
 下郡地区の区画整理事業に伴う調査費を計上しました。



家島地区住環境整備
 用地買収を主体に建物補償費などを計上したほか、道路や公園整備事業を昨年に引き続き進めます。

産業の振興

生産性の向上を推進

農業の振興は食糧の安定供給と農家所得の増大を図ることであり、このため立派な生産基盤を整備して生産性の向上を積極的に進めます。



農政
 農業では、農道の新設改良、舗装及びかんがい排水路、圃場整備に力を注ぎます。また、下竹中ほか3地区に、営農の研修・生活改善などのため、地域ぐるみで利用できる農業研修所を建設します。
 園芸では、野菜団地育成事業や野菜出荷価格安定対策事業を昨年に引き続いて進めます。畜産では、畜産購入資金の増額、畜産公害対策として畜産事業所

中小商工業
 中小工業設備近代化資金貸付金の拡充や高度化資金預託金の増額を図るなど、金融対策の充実を図ります。
 緑化事業、畜産悪臭防止対策事業を行います。

教育文化の向上

心豊かな 人づくりに



明日の大分を築く子どもたちが心豊かに育つよう学校整備をすることは重要なことです。

また、教育は子どもたちだけでなく、生涯教育の観点から大人を対象とすることが時代の要請です。

従って、それぞれの世代を対象に健全なスポーツ活動の場や公民館など地域における学習の場を充実させます。

学校教育

学校をはじめ、小・中学校5校の増築、大東中学校の移転増改築を行うほか、戸次小学校ほか1校の屋内体育館の新設、大在小学校の屋内体育館の増改築を行います。



また、東大分小学校ほか1校のプールを新設し、竹中中学校の移転用地を取得することになっています。

社会教育

地域のコミュニティ活動の場として、大南地区に連絡公民館を新設します。

このほか、視聴覚センターの機器類、市民大学講座の充実を図ります。

また、貴重な文化遺産である豊後国分寺跡地の整備は、55年度から年次計画で指定地域内の土地公有化を進めるとともに将来史跡公園として整備をするようにしています。

社会体育

夜間照明施設を鶴崎公園に建設するとともに、テニス人口の増加に対応して、駄ノ原バレーコートもテニスもできるよう改修工事を行うほか、陸上競技場など各種の体育施設の整備を行います。

公害防止

市民の健康や生活環境を守るため、騒音などの測定機器の充実を図り、監視体制の強化を行います。

清掃

ゴミの有効利用、減量化と市民意識の向上のため、有価ゴミ回収運動をさらに推進します。

また、鬼崎埋立場は多量化するゴミの搬入により、その寿命は著しく短縮されており、そのため粗大ゴミの処理施設を建設します。



中小商業 公共下水道

市街地の汚水幹線敷設をはじめ、古国府都市下水道ほか10路線を昨年引き続き整備するほか、新たに三佐都市下水道を整備します。また、建設中の宮崎終末処理場は10月ごろ完成予定です。

消防

待望久しかった消防庁舎の建設は、56年度完成をめどに着工するほか、無線中断局も設置します。

また、消防力の強化として、消防ポンプ車、化学車、救急車などを購入します。

生活環境の整備

魅力ある住みよいまちに

個性と魅力ある住みよいまちづくりのため、生活基盤の整備を積極的に進めます。



都市公園

日吉・舞子浜緩衝緑地の建設を昨年に引き続き進めるほか、裏川公園を5カ年計画で整備します。

市営住宅

大園、小原、大石町、寺畑、北の各団地に百58戸の市営住宅を建設します。このうち、大石町12戸、寺畑40戸の建設は既設の老朽住宅を建て替えるもので

55年度

固定資産税決まる

第1期納期限は4月30日



55年度の固定資産税と都市計画税が決まりましたので、4月15日付けで納税通知書を発送しました。納付にご協力ください。

固定資産税を納める人

- ① 55年1月1日現在で土地、家屋の所有者として土地、家屋登記簿に登記されている人。または、土地、家屋補充課税台帳に登録されている人。
- ② 償却資産の所有者として償却資産課税台帳に登録されている人。

また、所有する土地、家屋が市街化区域内にある場合、都市計画税を合わせて納めていただきます。

今年度の納期限

第1期	4月30日
第2期	7月31日
第3期	9月30日

税額の計算

固定資産税および都市計画税は、それぞれの課税標準額（税金を計算する基となる額）に固定資産税は百分の1・4、都市計画税は百分の0・25の税率をかけて求めます。

☆土地の課税標準額
55年度評価額と53年度課税標準額とを比べて上昇率を求めます。その上昇率に応じて負担調整率が決められています。54年度課税標準額にこの負担調整率をかけて求めた額が55年度の課税標準額となります。

☆家屋の課税標準額
55年度評価額と53年度課税標準額とを比べて上昇率を求めます。その上昇率に応じて負担調整率が決められています。54年度課税標準額にこの負担調整率をかけて求めた額が55年度の課税標準額となります。

☆家屋の課税標準額
55年度評価額と53年度課税標準額とを比べて上昇率を求めます。その上昇率に応じて負担調整率が決められています。54年度課税標準額にこの負担調整率をかけて求めた額が55年度の課税標準額となります。

第4期 12月31日

前納は4月28日までに

税金を前納（納期前納付）していただくと、前納報奨金が支給されます。

たとえば、第1期の税金を納める際に第2期以降の税金もあわせて納めていただくと、第2期以降の税金に対して前納報奨金が支給され、その分を差引いた額を納めていただくこととなります。

この方法で税金を納めますとお得な上に期別ごとに納める手間はふけ便利です。

また、4月28日までに4期分（1年間の税金）の全額を納付すると、前納報奨金も最高率で支給され、一番お得です。

この場合、納税通知書の緑色刷りの欄を使用してください。



気づかぬ一言 差別の芽

親は「子どもがすこやかに育ってほしい」と願っています。子どもは本心に親から正しい考え方やしつけを身につけさせてもらっているのでしょうか。

子は親の鏡とか、毎日の生活の中で何気なく言うひとことを考えてみましょう。

「兄ちゃんを見習いなさい。」

「あなたはだめね」などと兄弟を比べて言うことはありませんか。子どもは自分を認めてもらいたいといった気持ちがあるのにも関わらず、親の言っていることにいつも比べられているといった気持ちになります。

子どもはそれぞれよい点もついています。よい点をみつけてほめるようにすると意欲をもつようになるものです。

「Aちゃんと遊んでだめ。」

「BさんはよいけどCさんは悪い」と子どもの友達の悪口を言ったり差別したりしたことはありますか。

「あそこの家には遊びに行つたらだめ。」

「あそこの家はうちとはちがうのだから」などと言うことはありませんか。子どもは成長が親の心の中に偏見と差別をつくることとなります。

友達よさを認めるような親のことが必要ではないでしょうか。

「あそこの家には遊びに行つたらだめ。」

「あそこの家はうちとはちがうのだから」などと言うことはありませんか。子どもは成長が親の心の中に偏見と差別をつくることとなります。

友達よさを認めるような親のことが必要ではないでしょうか。

公民館 学ぶ 語り 集まり



若い人も気軽に公民館活動に参加を
最近公民館のことで電話がよ

くかかります。「〇〇公民館はどこにありますか」とか「〇〇を習いたい公民館で教えていますか」とか「校区公民館は、

主事さんがだれかわからなくて不便をした」というおしかりまで様々です。それだけ皆さんが、公民館活動に関心をもっていると同時に何らかの形で、公民館を利用してようとしている表われだと思えます。

相互の仲間づくりのために、本年は講座を多くしました。〔講座〕子どもレクリエーション教室、青年講座、市民大学講座、婦人教養講座、文学セミナー、家庭教育学級、養命大学〔教室〕フォークダンス、手芸、料理、園芸



大工さんが子どもみこしをプレゼント
角子原の添島幸治さん(72歳)が、地区の子どもたちに腕をふるったみこしを贈りました。1ヵ月半の日数と約50万円の実費がかかったそうです。

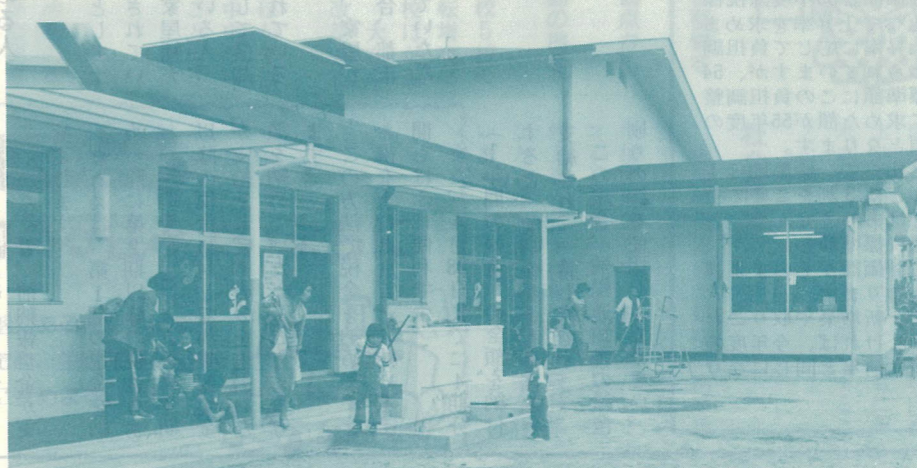

裏川保育所が完成
3月15日裏川保育所が完成しました。ここにはゼロ歳児を含め98人が入ります。総工費は、9,600万円で、うち2,530万円は国民年金還元融資を受けています。

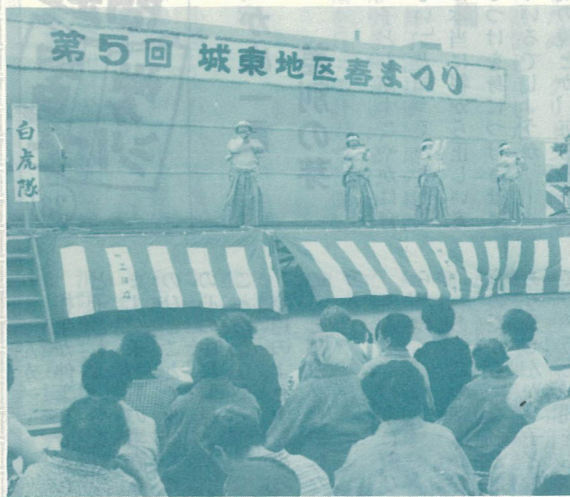

城東地区で盛大な春まつり
各地で春まつりたけなわですが、城東地区(津留、東大分、日岡、桃園校区合同)春まつりが行われ、芸能大会、老人作品展、子ども相撲などにぎやかな1日でした。

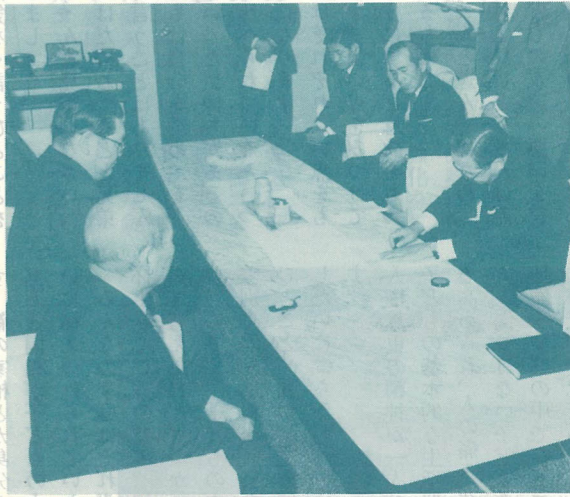

志村工業団地の一部を分譲
志村工業団地の一部に(28,000平方m)大分東工業団地協同組合の10社が入ることになり、3月31日市側と組合代表とで締結がされました。



し尿くみとりの手数料が4月1日から変わりました

し尿くみとり手数料は、53年4月1日の改正から、すでに2年を経過しました。

この間に諸物価や人件費が上昇したため、やむを得ず4月1日から次のように手数料を改正しました。ご協力をお願いします。

定額制	月額 1人2百円
従量制	18リットルにつき 百円

なお、定額制でくみとり回数
が1カ月に1回を超える場合は、
超える回数1回につき4百円

(業務第二課)

国民健康保険税の納税通知書をお届けします

国民健康保険税の1期、2期の納税通知書を4月16日ごろまでに皆さんの手元にお届けいたします。

国保税は、毎年4月1日現在で計算し、年6回に分けて納めていただいています。しかし、

計算の対象となる前年中の所得金額が確定していませんので1期、2期分はとりあえず前年度の年税額の6分の1ずつを納めていただくことになっていきます。

所得金額が確定する6月以後に年間の国保税が決まりますので1期、2期分の税額を差し引いた残額を、3期から6期まで4回で納めていただきます。

(国民健康保険課)

軽自動車税
固定資産税、都市計画税第1期
国民健康保険税第1期

家庭児童相談室の二利用

児童家庭課では、皆さんのお子さんについて悩みの多い相談に応じています。○ことばや智慧のおくれ

○性格上の問題や非行
○登校拒否
○離婚や死亡で子どもの養育に困る
このような子どもに関する心配ごとがありましたら、いつでも気軽ににご相談ください。

電話(☎346111)内線344(でも受け付けています)

ゴミ収集の手数料と焼却場の使用料が変わりました

4月1日から事業活動によって出されたゴミを市が収集する場合の手数料と、事業者などが直接清掃工場へ持ち込む施設の使用料が改正されましたので、ご協力をお願いします。

また家庭ゴミのうち、引越などで出たゴミを市に収集委託する場合の手数料も変わりました。(業務第一・管理課)

ゴミ収集の手数料と焼却場の使用料金表

区分	手数料 (単位:円)		
	現行料金	改正料金	
事業者から排出された可燃ゴミを市が収集するとき	ゴミ容器数 (65ℓ~88ℓ入) 1回の収集につき 5個	1,600	3,200
	1回の収集につき 4個	1,280	2,560
	1回の収集につき 3個	960	1,920
	1回の収集につき 2個	640	1,280
	1回の収集につき 1個		640
一時的に多量の家庭ゴミを市が収集するとき	普通貨物自動車 (2トン積) 1回につき	1,000	2,000
	軽貨物自動車 (0.35トン積) 1回につき	600	1,000
飼犬、ねこ等の死体を収集するとき1体につき		200	500
	施設使用料	100	200
清掃工場 (焼却場)へ直接持ち込む場合	100kgまで	20	40
	100kgを超えるときは20kgごとに		
飼犬、ねこ等の死体を焼却するとき1体につき		100	300

*日常の家庭ゴミは従来どおり無料です。



更正の請求や修正申告はお早めに

54年分所得税の確定申告の期限内の受け付けは、3月15日で終わりました。

ところで、申告書を出してしまつて所得や税額などの計算誤りに気づいた方はいませんか。

提出した確定申告書に誤りがあった場合は、税務署に手続きをして正しい申告に直しましょう。

例えば、申告書に社会保険料控除や扶養控除などの控除額を書き忘れたために、実際よりも多く税金を納めていた場合は、税金の還付を受けるための「更正の請求」をすることができま

す。この請求ができる期限は、来年度の3月15日までです。

また、所得の申告を漏らしていたり、計算誤りなどで実際よりも少なく税金を申告していたような場合には、「修正申告」で正しい金額に訂正する必要があります。この修正申告は、税務署から更正を受けるまではいつでもできますが、なるべく早く申告した方が有利です。

うっかりして申告を忘れていた方は、すぐ確定申告をしましょう。

契約書を作るときは、印紙税にご注意を



りも少なく税金を申告していたような場合には、「修正申告」で正しい金額に訂正する必要があります。この修正申告は、税務署から更正を受けるまではいつでもできますが、なるべく早く申告した方が有利です。うっかりして申告を忘れていた方は、すぐ確定申告をしましょう。

私たちは、毎日の生活の中でいろいろな文書を作ったり、も

らったりしますが、このような文書の中には領

収書や借借証書、不動産売買契約書などのように、印紙税がかかるものがあります。

文書を作る際には、間違いないように注意しましょう。

印紙税がかかるかどうか、また、税額はいくらになるのかなどわからない点は、電話でも結構ですので気軽にご相談ください。

税務相談室 (☎347319) (☎347792)

し尿収集担当業者が一部変わりました

自治区名	変更後の業者名	電話	旧担当業者
高城南町・高城本町	㈲トモエ商事	58-1834	
古国府	㈲後藤衛生工業	58-6059	
王子北町・王子南町・西町	津留衛生社	58-0566	
王子中町・敷戸高江・且原ハイツ	二宝サニタリー工業	32-8319	共立衛生社
宮崎・軒田	親和清掃社	45-7144	
鷺野・寒田	丸善工業所	41-7732	
小野鶴	㈲大分清掃社	58-7658	
森町	鶴崎衛生社	27-3945	丸善工業所
横田・竹下	河野サニタリー工業	92-0832	㈲後藤衛生工業
市尾・屋山・里・丹川・丹生・木・久土・佐野・木田			市直営

*その他の自治区は従来どおりです。

ゴキブリなどの活動期になりました。市では、伝染病予防の一環として各保健衛生組合単位に4月下旬ごろ殺虫剤を無償で配布します。

なお、だれでも簡単に使用できる駆除機(電気煙霧機)を環境衛生課と各支所に用意して各組合に無料で貸し出していますのでご利用ください。

(環境衛生課)

西大分地区の新住居表示を公示します

55年度中に、土地区画整理事業が完了する予定の西大分地区で、来年の2月1日から新しい住居表示を実施します。

地区の町名や町界変更案を今年の4月17日から5月16日まで

同和对策事業小野鶴こぼと保育所開設に伴う保育所職員を募集します

(採用する職種及び人員)

▷保育士 市の児童福祉施設の保育士としての業務に従事・若干名
▷女子現業職 市の児童福祉施設の給食調理業務に従事・若干名

(受験資格)
▷保育士 昭和30年4月2日以後に出生した者で高等学校卒業以上の学歴を有し、保育士の資格を有する者(ただし、同和对策事業特別措置法による対象者については、昭和25年4月2日以後に出生した者で、高等学校以上の学歴を有し、保育士の資格を有する者)

▷女子現業職 昭和25年4月2日以後に出生した者で、最終学歴が学校教育法による中学校又は、高等学校を卒業した者

(試験日と場所)
▷第一次試験 5月7日(水曜日) 大分文化会館第二小ホール

(受験申込)
▷受付期間 4月16日から28日まで(土曜日の午後と日曜日は除く)

▷受付場所と問合せ先 人事課 (☎346111)内線228へ

市役所で公示しますのでご覧ください

(交通安全市民生活課)

危険物取扱者試験を行います

〔危険物取扱者試験〕
▽日時 6月15日 10時
▽種類 甲種、乙種全類、丙種
▽場所 大分舞鶴高校・大分上野丘高校
▽受付期間 4月21日~28日
(受験準備講習会)
▽日時及び場所 乙種第4類: 5月11日・26日 9時30分 大分商工会館 丙種: 5月18日 9時30分 鉄鋼ビル
▽問合せ先 市消防本部予防課 (☎342187)へ

お年寄りの居室整備資金を無利子でお貸しします

お年寄りの専用居室を整備する方に資金をお貸しします。希望する方は、社会課または支所市民係にお申し込みください。

▽貸付条件 ①建築しようとする方が、60歳以上の親族であるお年寄りと同居している②市内に住所がある③自力で専用居室の整備が困難である④市税を完納している⑤貸付決定がある前に着工していない⑥専用居室だけの増改築である。

▽貸付限度額 百万円以内
▽建築面積 夫婦部屋: 21平方メートル(約6・4坪)、单身部屋: 15平方メートル(約4・5坪)

計量器の定期検査を行います

取引や証明に計量器を使用している方は、検査手数料を持って最寄りの検査場所へおいでください。なお、支所管内の方は10月から11月にかけて行います。(商工課)

月	日	曜	区域	場所	時間
5	6日	火	神崎地区	神崎小学校	10時~12時 13時~16時
7日	水	八幡地区	八幡小学校		
8・9日	木・金	春日地区	春日町小学校		
12日	月	桃園地区	桃園公民館		
13日	火	日岡地区	日岡小学校		
14日	水	東大分地区	東大分小学校		
15-16日	木・金	津留地区	津留小学校		
19日	月	滝尾地区	滝尾小学校		
20日	火	豊府地区	豊府小学校		
21-22-23日	水・木・金	南大分地区	南大分公民館		
26-27-28日	月・火・水	大道地区	大道小学校		
29日	木	住吉地区	住吉小学校		
30日	金	中央卸売市場	中央卸売市場		
6	2・3日	月・火	中島地区	中島小学校	
4・5日	水・木	長浜地区	長浜小学校		
9-10-11日	月・火・水	金池地区	金池小学校		
12-13-16日	木・金・月	荷揚地区	荷揚町小学校		
17-18-19日	火・水・木	検査もれ	検査もれ		

あん摩マッサージ・はり・きゅうなどは症状によって保険診療が受けられます

▽あん摩マッサージは、おもに次の症状のもので、おまに①麻痺に対する脳出血などにより

技能検定試験を行います
▽検定実施職種、機械加工、造園、大工、左官、塗装、印刷、婦人子ども服製造ほか
▽受付期間 5月7日まで
詳しくは、県職業能力開発協会へ(☎360350)へ

る片麻痺(半身麻痺、半身不随)
②骨折、骨関節の手術後の関節運動の障害③先天性斜頸や先天性股関節脱臼④関節拘縮などのある重症の在宅患者
▽はり、きゅうは慢性病で主として次の症状のもので、
①神経痛②腰痛
以上の治療などで保険医が、治療上効果があると認めるもので、保険医の同意書を必要とします。ただし、保険医で十分治療目的を果たすことができるのであれば、保険診療は受けられます。

詳しくは、国民健康保険課(☎346111)内線293へお問い合わせください。



保健

料理と栄養研究会
▽対象 明野、鶴崎、大在、坂ノ市地区居住の婦人で期間をとおして出席できる方

▽会場 鶴崎公民館
▽人員 40人程度
▽会費 材料費のみ
▽申込方法 はがきに住所、氏名、年齢、電話番号を記入して4月25日までに、保健予防課(荷揚町2番31号)へお申し込みください。

レントゲン健康診断

▽対象者 15歳以上の市民(高校、大学生、事業所に勤務している人、妊婦を除く)
▽料金 無料
▽結果通知 異常のあった人には、本人あてに精密検査の通知をしますが、異常のない人には通知をしません。

日本脳炎の予防接種

日本脳炎の予防接種を行います。希望者は都合のよい会場を受けてください。
▽対象者 3歳以上の方
▽受付時間 14時～15時
▽料金 ①義務教育終了の人から満65歳未満の人は1回につき4百円②義務教育終了前の人と満65歳以上の人、そして生活保護家庭、市民税均等割以下の家庭の人は無料。ただし、証明できる書類をご持参ください。

【予防接種の受け方】

①今回初めて受ける人は、1週間から2週間の間隔で2回受ける。初回の免疫ができる。
②昨年2回受けた人は、今回は1回だけ受ける。これで基礎免疫ができるので、来年からは3

ガンがわかります。②受診券を必ずご持参ください。③結核予防法で年1回、検診を受けることを義務づけられています。④他校区の方も都合のよい場所を受診できます。

高田校区日程

Table with columns for date, area, venue, and time for Takayama district.

別保校区日程

Table with columns for date, area, venue, and time for Beppu district.

松岡校区日程

Table with columns for date, area, venue, and time for Matsugawa district.

年に1回の追加接種でよい。①問診票を各会場の受付に準備している。責任をもって記入し押印してください。
【注意事項】
①予防接種には、思いがけない事故が起こることがありますので次のことに注意してください。

①体に異常がある場合には、前もって健康診断を受ける。②保護者は、子どもの健康状態を詳しく問診担当の医師に話す。③体温は必ず家庭で測つてくる。

【接種できない人】

①発熱している人や著しい栄養障害者②心臓血管系や腎臓、肝臓の疾患にかかっている方で、その疾患が急性期、増悪期または活動期にある方③接種しようとする接種液で、アレルギー症状を起こす恐れのある方や、異



常な副反応のあった方③接種前1年以内にけいれん症状のあった方④妊娠している方⑤BCG急性灰白髄炎、風しん、麻しんの予防接種などを受けた後1カ月を経過していない方⑥医師が予防接種を行うことが不適当と認める疾病にかかっている方
【接種後の注意】
①接種当日は過激な運動をしない。②入浴と飲酒はしない。③接種部位は清潔に保つ。

エアライフル(空気銃)

▽日時 4月20日 10時～15時
▽場所 大分エアライフル射撃場(市内上宗方)

中央生活学校生

▽申込先 4月19日までに渡辺義秋(☎360544)あて申し込んでください。
▽主催 大分市エアライフル協会(体育保健課)

中央生活学校生

▽内容 日常の生活課題研究
▽対象者 主婦
▽募集人員 百人

明治校区日程(明野校区高城台を含む)

Table with columns for date, area, venue, and time for Meiji district.

成人病検診

▽対象者 35歳から64歳までの市民
▽料金 無料
▽検診内容 尿検査、血圧測定
血液検査、身体計測
▽その他 ①検診効果をたかめるため、午前中の方は朝食を、午後の方は昼食をとらないでください。②検診会場で健康相談もお受けしています。

小佐井・丹生校区日程(坂ノ市の一部を含む)

Table with columns for date, area, venue, and time for Kosai and Niino districts.

日曜園芸教室

☆と き 5月4日
☆と ころ 9時～12時
☆内 容 大分文化会館 第2ホール 園芸産産課

県立総合体育館スポーツ教室

▽期間 5月～7月
▽申込方法 往復はがきに教室名、氏名、性別、年齢、住所、電話番号、勤務先を書いて、郵送するか、直接持参してください。

手話講座生

▽開講日 5月7日 18時
▽講座内容と日時(初級)昼間の部は毎週木曜日、10時～12時、夜間の部は毎週金曜日、18時～20時(中級)毎週水曜日、18時～20時

婦人電気教室生

▽申込先 4月30日
▽受講料 無料(テキスト代別)
▽申込先及び問合せ先 県聴力障害者福祉会館(東大道二丁目1番2号☎8609)へ

Table with columns for class name, date, time, target audience, and number of participants.

日本脳炎予防接種の日程

Table with columns for return number, date, and venue for Japanese Encephalitis vaccination.

移動図書館巡回日程 (5月7日以降は次号に掲載)

Table with columns: 月日 (Date), 場所 (Location), 時間 (Time). Lists mobile library tour dates and locations from April 18 to May 24.

憲法をくらしに生かす市民のつどい

- ☆とき 5月10日(土曜日) 13時30分
☆ところ 県立芸術会館文化ホール
☆講師 前東京都知事 美濃部亮吉氏
☆演題 民主主義をめざして
☆その他 入場無料
☆主催 大分市 (秘書課)



市報おいた 4月15日号

(毎月1日・15日)

編集と発行

大分市秘書広聴室

広聴広報課

印刷

(株)九州凸版印刷株式会社

日展大分展

- ▷展示内容 日本画、洋画 彫刻、工芸美術・書
▷期間 4月20日～5月11日 (月曜休館、ただし5月5日は閉館、翌6日は休館) 9時～17時
▷会場 県立芸術会館
▷観覧料 当日 大人 600円 高・大生 400円 小・中生 200円

大分市走ろう会

- ▷日時 毎月第3日曜日 4月～8月 6時、9月～3月 10時
▷場所 市営陸上競技場
▷対象者 20歳以上の市民
▷申込方法 氏名、住所、電話番号、勤務先を明記し入会金 300円(新規のみ)年会費 1,500円を添えて4月30日までに、大分走ろう会事務局 (府内町三丁目キムラヤ運動具店 ☎0511)へお申し込みください。(体育保健課)



善意の寄付が相ついでいます。お礼申し上げます。(敬称略)

フランス語講習会

- ▷講座内容 初級
▷期間 5月～7月と9月～11月
▷日時 毎週火曜日 18時30分～20時
▷場所 大分県中小企業会館(予定)
▷受講料 25,000円(テキスト代含む)
▷申込先 大分日仏協会事務局 (☎693311内線565)

津枝町(大分地区)▽是永洵一郎 豊
町▽麻生章史 碩田町▽野田美
長浜町▽吉田前 東大道

5月の燃やせないゴミ(不燃ゴミ)収集日程表

Table with columns: 収集日 (Collection Date), 収集校名 (Collection School Name), 校区名 (District Name). Lists collection dates and locations for non-combustible waste in May.

(注) 曜日収集から定日収集に変更になりました。よく日程をごらんください

おしらせ

- 1. タイヤは収集しません、交換時、購入店に引取らせてください。
2. ガラス屑等危険物は、丈夫な袋か、箱に入れて出してください。
3. 収集日以外にゴミを出すすと不法投棄として罰せられます。

- ▽西本清八 明野西▽安部和子
城南団地南町▽利光とし子 金
谷迫▽清水秀雄 千歳▽小野ヒ
サ子 城南北町▽宮迫康弘 南
下郡▽財前富志子 上野丘西▽
薬師寺洋海 北九州市▽津末三
智生 片島▽児倉トシエ 碩田
町▽植木清助 芦崎町▽三原晴
彦 金池南▽相良忠敏 六坊町
▽森田ハルヲ 六坊町▽赤嶺和
子 金池南▽光成務 今津留▽
三浦茂治 中央町▽園田九州男
大道町▽山村三男 三ヶ田町▽
岩本勝二 顕徳町▽分藤美代子
東津留▽末松秀雄 羽屋▽多賀
英武 大手町▽河野健二 大道
町▽武津文男 津守▽佐藤明勇
末広町▽芦刈栄七 向原東▽清
田シゲ子 荷揚町▽高橋教子
大津町
(鶴崎地区)▽牧兵彦 三佐▽
浦上重美 南鶴崎▽酒井勝義
森町▽明石一夫 北鶴崎
(大分地区)▽畔津武生 竹下
▽阿部輝明 大手町仲間になる
う会々長 岩尾誠 新川町▽
藤沢忠義 鶴崎臨海ライオンズ
クラブ▽大分東警察署
以上3月25日まで受付分

◎55年度予算スタート。健全財政を堅持しつつ、活力あるまちづくりを.....(牧)

編集子ひとこと ◎1階ロビーでテレビ広報「サンサン大分」の収録ビデオを放映中。来庁の際にはご覧ください.....(安達)

◎新緑の候となり行楽のシーズン。お出かけの際はくれぐれも事故に注意を.....(佐藤)