

市報

# 大おお

《限りある水の節約 明日のため》

53. 7. 15

No. 769

編集と発行  
大分市荷揚町2番31号  
市民部広聴広報課(☎34-6111)



花の美しさに  
魅せられて



## 花き同好会

夏の風物詩である朝顔を、いま美しく咲かせようと毎日ちをながめているひとたちがいる。

このひとたちは、花き同好会というグループを結成しており、菊や朝顔などの栽培、研究に情熱を注いでいる。

このグループは、昭和26年に4～5人で発足したが、今では2百人を超える大所帯になっている。

会員は、87歳の老人から20歳前後の大学生、若奥さんと年齢層も幅広い。

「7月28日から5日間、朝顔展を大手公園で開きますので、見物にどうぞ」とPRを忘れない会長の久田さん。

真夏の朝早く、露を含んで静かに咲きほこる日を今から待ち望む、会員のすがすがしい表情は、一服の清涼感を与えてくれた。(連絡先=久田(☎444546))

《今月の納税》 固定資産税 第2期 税金は納期限内に納めましょう。

# 豊かな人間都市



## 大分市総合計画まとまる

かねてから市民参加のもとに作成していましたが、大分市の将来の望ましい都市のすがたと、これに到達するための方針を定める「大分市基本構想」が、去る6月市議会にて承認されました。

そこで今回は、そのあらましをお知らせします。

なお、施策の大綱などについての詳しいことは「大分市総合計画普及版」として後日全世帯に配布することになっています。

### 基本構想のあらまし

なし、大分県の県都として、また、中枢管理都市として、政治、経済、交通、教育、文化などの各方面において指導的役割を果してきました。

このような大分市の地位と役割は、今後、交通、通信をはじめとした高速ネットワークの進展、産業の発展、さらには経済圏、生活圏の拡大などによって一層強まるものと予想されます。

市は、今後このような情勢をもとにしながら、人間尊重、市民生活優先を基調に近隣市町村をはじめ、県内各都市との連携や、その特性に応じた機能分担を図りながら、県都としての総合管理機能の拡充に努め、東九州の中核都市として主導的な役割を果さなければなりません。



### 目的と目標年次

総合的、計画的な行政運営を図ることを目的としています。

なお、この基本構想の目標年次は、昭和70年としています。

### 地位と役割



大分市は、これまで自然的、社会的な条件に恵まれ、東九州の玄関口として、海陸交通の要を

### 将来人口



大分市の人口は、昭和40年代新産業都市建設第1期計画の進展に伴って著しく増加し、昭和50年には32万人に達しました。

今後は県都として発展し、さらには第2期計画の推進などによって、引き続き目標年次に向けて大きな増加を続けるものと予想されます。

しかしながら、健康で安全、快適な都市づくりを進めていくためには、無制限な人口膨脹を見守ることなく、都市容量にあった適正人口について考えていく必要があります。

特に水資源の有限性や交通事情の悪化などからその必要性が求められます。

今日、その有効な方法は確立されておらず、また、大分市のみの施策では多くを期待することは困難な状況にあります。

しかし、将来展望に立つとき、適正人口を求めて、人口の誘導制御を図ることは、市にとり避けておろすことのできない重要な課題です。

したがって、今後有効な方法を研究しつつ、人口の誘導制御を進めていくものとしてその実効性の度合や、諸要因を考慮して、昭和60年の人口を42万人と設定し、目標年次の人口を約50万人と想定した都市づくりを進めるものとします。



# 緑あふれる



都市像  
青い空、きれいな水、そして緑あふれる豊かな自然の中で、市民一人ひとりの生命が尊重され、そこに住むすべての人々の間に親しみと連帯と互助の心がこよいあう人間主体の都市、これが私たちのめざす大分市の都市像です。

今日の市民生活においては、物質的な豊かさが増してきた反面、自然環境の破壊や生活環境の悪化、さらには地域連帯感の欠如や人間性の希薄化などの問題が生じています。

このような中であって私たち

市民に課せられた大きな使命は、なによりもまず都市における自然と人間の回復です。

それは、地域の文化的な遺産と伝統のうえに自然との調和を図りながら、人間主体の環境づくりをあらゆる面で力強くおし進めるとともに、人と人、自然と人間とのふれあいを回復し、個性ある都市をつくりあげることです。

しかし、その都市づくりも経済活動の躍動的な展開がなければ、その現実的基盤を欠くことになりません。

幸い私たちの住む大分市は、豊かな産業を可能にする条件に恵まれ、また、そこには、広大な自然がひろがっています。

### 計画のくみだて

都市づくりの計画は、基本構想、基本計画及び実施計画の3つにくみだてられています。

基本構想は、ここで述べたとおりです。基本計画は、昭和60年を目標年次とした計画で、基本構想を受けてその目標を達成するために必要な基本的な施策を総合的に、また、計画的に示すもので実施計画の基礎となるものです。

実施計画は、基本計画に定められた基本的な施策を効果的に実施するために具体的な事業を明らかにした計画です。

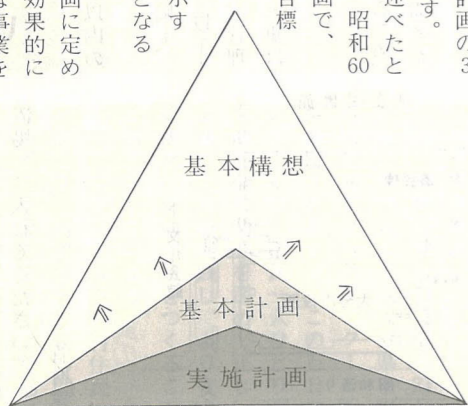

## 計画が決まるまで

この計画は、市民参加を基調に、市民意向調査、地域懇談会、個別インタビューなど市民のみならずからの多くの意見、提言などをもとに策定したものです。

(経過)

- 51. 4 総合計画策定要綱等決定
- 5 市民意向調査
- 8 部門別市民意向調査
- 10 「大分市の現況」を作成
- 12 「明日の大分をみんなの手で」現況ダイジェスト版作成
- 52. 1 策定会議発足(市民代表)
- 1~3 部門別懇談会の実施、個別インタビューの実施
- 4~5 地域懇談会(12カ所)
- 53. 1~2 部会審議(12回)
- 4 地域説明会(12カ所)
- 5 策定会議から計画案を市長へ具申
- 6 基本構想について議会審議(一部修正で承認を得る)

策定会議は、策定委員会と専門委員会から構成されていて、専門委員会を3つの部会に分けて策定を行いました。

審議は、部会12回、専門委員会5回、策定委員会2回、策定会議2回、さらに地域懇談会24回を行い策定されました。

# 地震に備えて

6月12日夕方、宮城県沖で発生した地震により、東北地方各地では多くの犠牲者や家屋などが倒壊し、大きな被害がでております。

地震は、いつどこで起こるか予測することはできません。地震による被害を最小限に食い止めるには、日ごろから一人ひとりが地震について正確な知識をもち、必要な準備をしよう心がけることが大切です。

万一地震が発生した場合は、冷静な判断のもとに的確な行動をとることが肝心です。

- ふだんの心得**
- ▽ 出火防止の対策をたてる。
  - (1) ストープ、プロパンガス容器などが倒れないようにする。
  - (2) コンロ、ストープなどの周辺を整理整頓する。
  - (3) 可燃性危険物品（灯油、ペンジン）は、容器が倒れないようにする。
  - (4) 消火器を備えたり、風呂に水を入れておく。
  - (5) 油、化学薬品などの火災に適

する消火器、防火砂などを準備しておく。  
▽ となり近所とよく相談しておく。  
▽ 家族と避難場所、連絡方法など話し合っておく。  
▽ 住所、氏名、生年月日、性別、勤務先または学校名、連絡先、血液型などを書いたメモを持つておく。

**地震が起きたときの心得**

- ▽ すばやく火の始末をする。
- ▽ あわてて外に飛び出さない。
- ▽ 避難は徒歩で。
- ▽ 座ぶとなどで頭を保護する。
- ▽ 持ち物は最少限に。
- ▽ 狭い路地、へいぎわ、がけや川べりに近寄らない。

**非常持出品**

次のような非常持出品をリュックサックや非常持出袋に入れるなどして、いつでも持ち出せる場所に備えておきましょう。

- (1) 飲料水（水筒）
- (2) 食料品（乾パン、かん詰め、食塩）
- (3) 貴重品類（現金、通帳、印鑑）
- (4) 懐中電燈、ローソク、マッチ
- (5) トランジスタラジオ
- (6) 下着、毛布、手ぬぐい、紙類
- (7) 応急医薬品（傷薬、胃腸薬、脱脂綿、包帯、ばんそうこうなど）

（企画調整課）

## 市役所

### 地下駐車場をご利用ください

7月1日から市役所の駐車場が、今までの城址公園から地下駐車場に移りました。なお、機械駐車となっておりますので、係員の指示に従い有効利用にご協力ください。

**△利用時間**  
平日は午前8時15分から午後5時まで。（但し、土曜日は午前8時15分から正午まで、日曜日、祝祭日などは利用できません）  
**△駐車できる車**  
普通自動車、小型自動車、軽自動車

自動車などで、次の制限以内の車

全長4、7以下・全幅1、7以下・全高1、62以下  
重量千五百磅以下ただし、管理上支障があると認められる車は駐車できません。

**△駐車時間**  
駐車場内の混雑を避けるため、1時間以上の駐車はご遠慮ください。  
**▽その他**  
駐車場内で生じた事故（接触、火災、盗難、その他）については

は、一切責任を負いません。（単車、自転車は中庭の「自転車置場」に入れてください）  
（管財課）

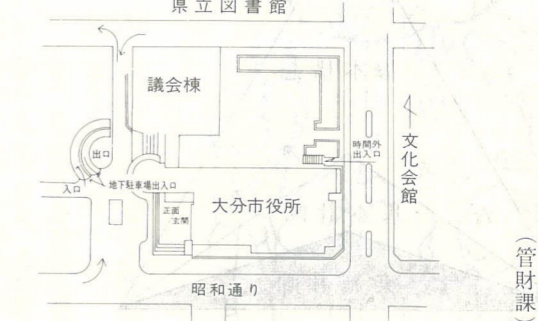

## 納税貯蓄組合に加入しましょう

納税貯蓄組合に加入しますと下記のような利点があります。組合には市税を納める人ならだれでも加入できます。（ただし、市県民税の特別徴収分は除かれます）  
人数は20名以上を希望しています。20世帯ではなく、納税通知書の送付された人数です。また、組合の加入脱退は自由です。

### 組合の特典

1. 助成金
  - ① 新規に設立した組合には組合員1名に50円
  - ② 今までの組合に組合員が加入した場合は加入組合員1名に30円
2. 補助金
 

組合員が組合を通じて納期限内に税金を完納しますと組合補助金が交付されます。
1. 完納奨励金
 

納付税額の  $\frac{1}{100}$  但し市県民税  $\frac{0.6}{100}$
1. 運営補助金
 

組合員割一組合員1名につき40円  
納付書割（各期ごと）一1枚40円  
(例) 固定資産税を組合で納期限内に納めた場合

年税額	補助率	補助金
20,000円	$\frac{1}{100}$	= 200円
組合員額	1人	40円
納付書	1枚当り	
	40円×4枚	= 160円
		合計 400円

（納税課）

## ゴキブリを退治しましょう!

最近ハエや蚊はめつきり少なくなりましたが、都市化が進むと殖えてくるのがゴキブリです。ゴキブリは汚物の上を走りまわり、その足で台所に出てきます。食器の上をはいまわり不潔で伝染病を媒介する恐ろしい害虫で、日本では約30種類いるといわれています。ゴキブリを退治しましょう。

### 〔ゴキブリの害〕

①伝染病の媒介  
赤痢、チフス、小児マヒ、結核、コレラなど恐ろしい伝染病を媒介します。

②その他  
不潔感、不快感を与え書物の表紙をかじったり、テレビやラジオの中に住みついて故障の原因になります。

### 〔ゴキブリの生息場所〕

暗く暖かくて湿気があり、えさや水に近いところ。狭いすきまや台所の調理台、流し台、ガス台、戸だな、ラジオ、テレビ

### 〔ゴキブリの駆除方法〕

①環境をよくする  
台所を整理整頓して、残飯などはビニール袋に入れ、ゴキブリにえさを与えないようにしましょう。

②殺虫剤を使って  
ゴキブリの通る場所やひそみ場所に殺虫剤を散布しておく、足から薬がゴキブリの神経を冒して殺します。スミチオン、バ イテックス、ダイアジノン、サイノックなどを主剤にした乳剤

イ、残留噴霧法  
ゴキブリの通る場所やひそみ場所に殺虫剤を散布しておく、足から薬がゴキブリの神経を冒して殺します。スミチオン、バ イテックス、ダイアジノン、サイノックなどを主剤にした乳剤

を10倍の水で薄め、1平方メートル(0、3坪)当り牛乳ビン4分の1程度の割合でガス台やコンロの下戸だなの奥、台所の床下などに1カ月に1回散布します。  
乳剤を水で5倍に薄め、ゴキブリの通路にはけで月1、2回塗るか、ゴキブリ用エアゾールをふきつけておきますと、残留噴霧と同じ効果があります。  
ハ、くん煙法  
閉めきつた部屋の中で殺虫剤を煙状にして駆除する方法です。部屋の窓を閉めきり、通風孔などに目張りをして、部屋の真ん中に薬剤を置き、火をつけて4時間以上そのまましておきます。薬剤については市内の薬店にご相談ください。

二、煙霧法  
煙霧機を使って油剤を煙霧状にして、閉めきつた部屋の中に吹き込み駆除する方法です。共同駆除用として電気煙霧器を貸出していますのでご利用ください。  
ホ、毒えさ法  
殺虫剤を含んだ毒えさを皿か紙の上のせて台所などに置き、これを食べさせて殺虫する方法です。  
③補獲器を使って

## 夏の交通安全運動始まる

市町村別交通安全コンクール（市民生活課）

### 運動の重点

夏は、過労、暴走運転による交通事故や、夏休み中の子供の交通事故が多発します。そのため、7月28日から5日間夏の全国交通安全運動が行われます。  
大分県下の交通事故は、6月30日現在、死者63名、傷者3千7百49名、（前年にくらべ死者7名、傷者166名）で急増し、九州でワースト2位で、県内でも大分市の交通事故は、死者11名、傷者千2百38名（前年にくらべ死者8名、傷者13名）で、不名誉な状態になっております。そこで、大分県下では、7月21日から8月21日までの42日間、長期の交通安全運動が実施されます。

市民の皆さんは、交通事故を少しでも減らすためこの運動に参加してください。

共同でいっせいにゴキブリ退治を進め、ゴキブリのいない清潔で住みよい生活環境を作りましょう。  
薬剤を使用する場合は、説明書をよく読んで、正しく使います。  
（環境衛生課）

### 〔ゴキブリの生態〕

種類	項目	期卵の期間	幼虫の期間	成虫の期間
クロゴキブリ		23日～66日	8～11カ月	4～5カ月
チャバネゴキブリ		15日～30日	45日～百25日	約百日
ワモンゴキブリ		38日～49日	9～30カ月	雄 6～14カ月 雌 3～25カ月



△森岡校区公民館が完成

6月25日、市内津守に森岡校区公民館が完成し、その落成式が行われました。この公民館は校区民の手によって造られたもので、出席者は触れ合いの場が出来たと喜びをかみしめていました。



▷市婦連リーダー研修会が開かれる  
6月16日から17日まで、白杵の少年自然の家で市地域婦人団体連合会リーダー研修会が開かれました。この会には20名が参加して婦人の役割などについて話し合いがなされました。夜にはキャンドルサービスをして親交を深めました。



△夏祭りのトップを切って「長浜さま」

7月5日から3日間、市内の夏祭りのトップを切って「長浜さま」が行われました。名物の「おみかモチ」やアイデアを凝らした「見立細工」に人気が集まっています。(写真上)おみかモチを作る地元の主婦。(写真下)浴衣姿で金魚すくいを楽しむ親子。



PTAの望ましいあり方を求めて

# おおいでたれ



マで研修が行われています。これまでに、鶴崎地区と金池、長浜、春日町、東植田、横瀬、植田、賀来などの各小学校のPTAで研修会が行われました。これらのPTAで特に話し合われたのは、「会員の出席率について」と「会の運営について」でした。

いま、市内の各学校PTAでは「研修するPTA」へと脱皮するために、研修会を次々と開いています。

大分市PTA連合会も各PTA専門部長研修会を5月29日に鶴崎公民館で行い、熱心な研修が続けられました。きつと各学校のPTA活動の中で生かされていることでしょうか。また、各学校のPTAでも、会員が自主的に参加するPTAはどうか

学校PTAでは、4月に役員を選出がありますが、選ばれた役員さんを中心として、まず仲間づくりをすることが大切です。仲間づくりが出来ると、お互いに気軽に話し合える場になり、連帯感も生まれてきます。役員さんは、会を開く前に担任の先生と準備会を開き、当日の運営について具体的に、話し合いの進め方やそれぞれの役割など決めておくとういでしょう。自分たちの手で案内状までやるとすばらしいと思います。そして事後に反省会を開き、次回

## 同和教育

同和教育で住みよい社会を

取り組まなければならない教育

## サラ金・こんなときは……



(1)借主の配偶者や親、兄弟が借金の返済を迫られたときは

保証人でないかぎり、法律上は親、兄弟でも返済義務はありません。

また、夫または妻が借りた場合でも、それが日常の家事のためである場合を除き、配偶者にその借金の返済義務はありません。したがって、返済を迫られても原則として応じる必要はない訳です。

(2)知らない間に借金(または保証人)にされたときは

本人の承諾しない借金については返済の義務はありません。また、承諾しない保証人についてもその義務は負いません。

## お買物メモ

大分市小売価格調査6月分から

品目	平均価格	最低価格
小麦粉 1キログラム	161円	120円
豆腐 1	55	45
食用油 1.8リットル	645	550
マヨネーズ 300グラム	190	158
プロパンガス 10立方メートル	3,399	2,890
灯油 1.8リットル	713	650

ただし、口頭や電話などで借金や保証などを承諾した場合はその義務を負うことになり、その注意が必要です。消費生活改善監視員の利用を  
通商産業省の消費生活改善苦情処理制度の受付窓口として、次の3名の方が一般消費者から消費生活改善監視員に選ばれています。  
商品やサービスについて何か疑問やトラブルの経験はありませんか、そのようなときには気軽にご相談ください。  
○岩本京子(上宗方宮ヶ迫A10-14 ☎3734) ○那波安子(花津留新町1組 ☎906) ○岡成トヨ子(新春日町19組の1 ☎0193) (任期は54年3月31日まで)

## 文化財シリーズ

### 松平忠直(一伯)墓所

菊池寛の「忠直卿行状記」の主人公松平忠直(一伯)の墓所が市内東生石の浄土寺境内にある。

山門をくぐると右手に忠直の霊廟が建てられている。忠直の墓は霊廟の中にあり、その扉や瓦などに葵の紋が入れている。



墓石は新旧二墓あるが、正面の新しいものは改造したもので「故越前国主従三位参議西蔵院殿」と刻んである。古い墓石は廟内の中央右側にある。寛永初頭の作で形式的にはあまり類を見ない墓碑である。

差別とは、人権が不当に侵害されていることです。

差別と区別を混同される方がありますが、差別とは、ある人が、またはある集団が社会の中で区別して扱われ、このことにより、その人間や集団が不利益を被ることです。

その差別の結果、同和地区の人びとは、一般の人びとと比べて劣悪な生活条件のもとにおかれて、そのことが、また、昔から続いてきた一般の人びとの偏見をぬぐいさることができず、新たな差別意識を生み出す原因にもなっています。

同和对策審議会答申の中に、

「同和問題は人類普遍の原理である人間の自由と平等に関する問題であり、憲法によって保障された基本的人権にかかわる課題である。したがって、これを未解決に放置することは断じて許されない。その早急な解決こそ国の責務であり、国民的課題である」と述べています。



### 児童手当の現況届はすみませ

市では、6月1日から30日までの間に、児童手当受給者の現況調査をしましたが、まだ現況届を提出していない方がいます。この届が出されない場合は今年の10月からの児童手当が支給停止となりますので、至急提出してください。

なお、児童手当は次に該当する方に支給されます。

①市内に住所があり、18歳未満の児童を3人以上養育し、そのうち1人以上が義務教育終了前であること。

②52年中の収入(総収入から必要経費などを引いた額)が左表の所得限度額以内であること。

52年中の扶養親族数	所得限度額
0	26万6千円
1	24万8千円
2	21万7千円
3	17万6千円

▽支給額 支給額は3人以上の児童のうち出生順に数えて3人目以降の児童1人につき5千円。なお、10月から53年度の市民税所得割額のない方は、月額6千円に増額されます。

出生や転入などにより児童手当の受給資格ができたらず15日以内に請求してください。

▽問合せ先 市児童家庭課または各支所市民係

限度額は扶養親族が1人増すごとに26万円を加算します。また、老人扶養がある場合は1人

### 8月の不燃物収集日

1回目	2回目	収集校	区名
7月21日	7月21日	松岡、敷戸、吉野、竹中、河原内、戸次、上戸次、柳田	中
15日	15日	金池、長浜、神崎	南
16日	16日	春日、八幡、豊府	東
17日	17日	大道、南大分	大
18日	18日	荷揚、穂田、城南、横瀬	南
19日	19日	住吉	西
28日	28日	津留、舞鶴、坂ノ市、丹生、小佐井、川添	北
22日	22日	東大分、鶴崎、別保、高田	東
23日	23日	日岡、明治、三佐、大在	南
24日	24日	滝尾、森岡、明野東、明野西、明野北	東
25日	25日	中島、賀来、東穂田、寒田、宗方	南
26日	26日	桃園	北

店舗、会社、事業所、建設業者等の営業活動によって、生じた不燃性ゴミは収集いたしません。直接埋立場に搬入してください。

木の枝等長い物は60cm位に切って束ねて出してください。町内美化のため、決められた収集日に持出すようみんなで心掛け協力しましょう。



### 明るい高年賞・老人介護賞 孝養賞にふさわしい方

県と市では、9月に「明るい高年賞」「老人介護賞」「孝養賞」の知事、市長表彰を行います。皆さんのご近所にこの表彰にふさわしい方がいましたらご推せ願います。

▽明るい高年賞：知事表彰  
65歳以上の高齢者で人格円満であり、地域で社会奉仕活動を地道に続け、地域住民から敬愛されている方

▽老人介護賞：知事表彰  
日常生活に常時他人の介護が必要

必要な60歳以上の寝たきりのお年寄りを1年以上(配偶者の場合は10以上)の長期にわたって介護を続け、その献身的な介護が地域住民に深い感銘を与えている方

▽孝養賞：市長表彰  
65歳以上のお年寄りと同居し親子仲良く明るい家庭を築くことに努め、地域住民に深い感銘を与えている方

▽推せん締切日 7月30日

▽申込先 市社会課または各支所市民係

短期里親  
児童収容施設で養護されている子供のうち、正月になって帰る家庭がない子供のため、短期里親になって世話をしてくださる家庭を探しています。

### 土地を公売します

県では、萩原地区にある保留地を公売します。

▽土地の所在地 市萩原地区土地区画整理事業地区内

▽公売件数 19件(約90平方メートル)

▽公売日時 7月27日、9時30分

▽公売場所 県新産都開発局萩原土地区画整理部(☎51515)

**新築、増築家屋の調査を行います**

市では、7月中旬から新築、増築家屋の調査を行います。これは、昭和54年度分の固定資産税の課税に必要な評価額を算定するために行うもので、建物の規模、程度、材質などを調べます。

調査の対象となるのは、今年1月2日から来年の1月1日までに新築、または増築の住宅、店舗、工場などすべての家屋です。

調査には「固定資産評価補助員証」を携帯した市資産税課および支所税務係職員があたりますので、ご協力をお願いします。(資産税課)

ご希望の方は、7月20日までに市社会福祉協議会(☎330821)まで申し込んでください。

▽里親期間 8月13日～15日

**泳げない子どもの水泳教室**

▽対象者 小学校3～6年生

▽日時 8月1日から5日まで

▽場所 市常温水プール

▽定員 百人

▽受講料 千五百円(百五十円はスポーツ傷害保険料)

▽申込方法 往復ハガキに住所氏名、学年、性別、保護者名を記入して市体育保健課内大分市水泳協会(〒870荷揚町2番31号)へ申し込んでください。

▽申込締切日 7月25日 (体育保健課)



7月28日9時から16時までの間、大洲総合運動公園内で、九州地区消防救助技術指導大会が開かれます。

この大会は、九州各県の消防職員が日頃身につけた救助技術の成果を一堂に披露して競技するもの。内容は陸上と水上の部に別れています。陸上の部は、高さ17メートルもある高い塔の上にロープを使用して登ったり、塔上の負傷者を地上まで救助する競技など8種目。

**九州地区消防救助技術指導大会**

この大会で優秀な成績を納めた者は8月22日に千葉市で行われる全国大会に九州地区の代表として出場します。

なお、競技に大洲プールを使用するため、当日50プールでは泳げません。(消防本部)

電話(☎)6111内線533でも受け付けます。

### 3歳児の家庭教育資料

第1子が昭和50年4月2日から昭和51年4月1日までの間に生まれたお子さんがいる両親へ、6月から幼児期の家庭教育資料をお送りしています。

まだ、申し込みをしていない方は、ハガキに住所、保護者氏名、子供の名、性別、生年月日を記入して、7月31日までに市社会教育課(〒870、荷揚町2番31号)へご送付ください。

**高齢者の就職や生活相談**

高齢者で働きたい方や悩みごとのある方は気軽に県立病院前の高齢者無料職業紹介所、大分県老人相談所へご相談ください。(☎33753)



### 老齢年金の繰り上げ支給

老齢年金が支給されるのは65歳からですが、本人が希望すれば60歳から繰り上げて受けられます。

この場合、年金額は65歳支給より少なくなりますし、一生この額で支給を受けることとなります。

繰り上げ支給の年金額 53.7.1改正

年齢	支給率	年金額
60歳	58%	263,958円
61歳	65%	295,815円
62歳	72%	327,672円
63歳	80%	364,080円
64歳	89%	405,039円
65歳	100%	455,100円

### 年金の受給権を失っている人に救済制度

滞納して年金の受給権を失っている人たちのために救済制度ができました。

これは、時効で納められなくなっている古い保険料を今年の7月1日から昭和55年6月30日

**老齢年金**

納付期間	改正前年金額	改正後年金額
5年年金	196,900円	210,100円
10年年金	269,100円	287,100円
17年年金	342,600円	365,500円
25年年金	426,700円	455,100円

**障害年金**

等級	改正前年金額	改正後年金額
1級	541,500円	577,700円
2級	433,200円	462,100円

**母子年金**

種類	改正前年金額	改正後年金額
母子年金	433,200円	462,100円

**年金の支給額が引き上げられます**

国民年金法が一部改正され、7月1日拠出制の老齢年金、障害年金、母子年金の支給額が6.7%引き上げられました。

納める保険料の額は1カ月につき4千円。これを一括または分割して納めることもできます。また、現在厚生年金などに加入している人やサラリーマンの奥さんでも、過去に国民年金の強制加入対象期間がある場合も、保険料を納めることができます。詳しいことは、市国民年金課または各支所市民係にお問い合わせください。

までの間に納めれば、失っていた年金の受給権を与えようというものです。

ただし、対象者は明治44年4月2日以降に生まれた人で、国民年金の強制加入対象者に限られます。

納める保険料の額は1カ月につき4千円。これを一括または分割して納めることもできます。また、現在厚生年金などに加入している人やサラリーマンの奥さんでも、過去に国民年金の強制加入対象期間がある場合も、保険料を納めることができます。詳しいことは、市国民年金課または各支所市民係にお問い合わせください。



7月の成人病教室

大分保健所では、毎月成人病教室を開いています。7月の教室は、7月25日の9時30分から12時までの間高血圧教室を行います。希望者は電話(☎)28233で大分保健所へ申し込んでください。

▽内容 病理、生活と食事指導

▽対象者 25歳から64歳まで

▽経費 無料

休日、夜間の当番医はテレホンサービスでお知らせしています。番号は次のとおりです。
休日当番医 344488
夜間当番医 344489

3歳児健康診査

▽対象者 満3歳から4歳まで
▽受付時間 9時30分から11時までと13時から14時まで
▽その他 ①経費無料②母子健康手帳を持参して下さい③大分

三種混合予防接種

百日咳、ジフテリア、破傷風の三種混合定期予防接種を行います。該当する方は近くの会場を受けてください。他校区の方も接種間隔を考慮のうえ都合の良い会場で受けられます。
▽対象者 生後24カ月から48カ月までの幼児。この期間に第一期、第二期をすませてください。第一期は3週間から8週間の間隔をおいて3回接種します。第二期は、第一期終了後12カ月から18カ月までの間に1回接種します。
なお、何らかの事情で生後48カ月までに第二期を接種できなかった方については、生後66カ月まで受けられますので、ご相談ください。

▽料金 無料
▽受付時間 14時～15時
▽保護者の方へ

三種混合予防接種日程

Table with columns for date, venue name, and location. Dates range from 7/25 to 8/25.

地区は毎月第4火曜日に大分保健所で行っています。時間は9時から11時までと13時から14時までです。

Table for health check dates and locations. Columns include date, area, and venue.

成人病検診

▽対象者 25歳から64歳まで
▽経費 無料

滝尾校区成人病検診日程

Table for health check schedule in Takino Ward. Columns include date, area, and time.

レントゲン健康診断

▽対象者 15歳以上の市民(高校・大学生、事業所に勤務している人、および妊婦を除く)
▽料金 無料
▽結果通知 異状のあった人には本人あて精密検査の通知をし、異状のない人には通知しません。
▽その他 ①この診断により、結核、気管支拡張症、心臓肥大

▽検診内容 受付 血圧測定、尿検査
▽その他 検診で異状のあった人には後日精密検査を行い、療養生活の指導もします。

社会福祉協議会に

香典返し寄付
(大分地区)▽松田タマ子 南太平寺▽波多野芳 高見▽三重野良弘 東春日町▽中井博 今津留▽芝尾秀 六坊町▽杉田要田中町▽阿部春喜 羽田▽大栗保 牧▽竹中国雄 上野丘▽利光賢二 中萩原▽島川洋一 舞鶴町▽丸田義隆 畑中▽御手洗克巳▽三郎 今津留▽富田新大道町▽岩崎仁 加納▽提達夫



寄付のお礼

●善意の寄付が相づいています。お礼申し上げます。(敬称略)

津守▽岩田俊一 勢家町▽濱崎繁夫 生石町▽阿南綾彦 大石町▽首藤英昭 日岡▽澤田正實 泉町▽池辺嘉宣 西浜町
(鶴崎地区)▽安達方子 東鶴崎▽野尻勝美 関園▽森山和子 西鶴崎▽亀野篤 毛井
(大分地区)▽大塚春子 志村▽伊藤新一 北(坂の市地区)▽野村一郎 坂の市
(大南地区)▽古屋寛一 中戸次▽山下義考 中判田▽津野一雄 高城
(種田地区)▽佐藤雅子 富士見丘▽胤末謙二 敷戸団地▽宮崎利治 雄城台団地▽田崎建喜 平横瀬▽佐伯英一 口戸▽後藤健次 田原▽伊達定正 敷戸団地▽古我真澄 市
特志寄付
▽広畑海運大分営業所従業員一同▽映寿会

あわびと訂正

市報7月1日号4ページの「市民公園づくりのアイデア募集」記事の中で、問い合わせ電話番号が61111となつていますが、これは大洋漁業株式会社大分営業所の番号です。市公園緑地課は61111です。おわびして訂正いたします。

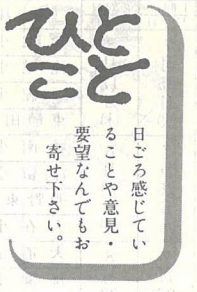

日ごろ感じて  
ることや意見・  
要望なんでもお  
寄せ下さい。

### 見立細工にみなさんのお知 恵を

塩九升商店会会長 古城 勲

長浜神社のお祭りは、夏祭りのトップを切って、今年も7月5日〜7日まで盛大に行われました。「長浜さま」のにぎわいを更に盛り上げるため、私たち塩九升商店街では毎年「名物見立細工コンクール」を行っていただきます。今年も24店が参加し、各

店とも趣向をこらした作品で「長浜さま」には無くてはならない名物行事として定着しつつあります。

早いもので今年で17回目になりました。始まったきっかけは「お祭りの人出を

利用して、個々のお店に目を向けてもらおう。

こんな店が有ったのかと知って

もらおう。そして、それはとりも直さず商店街の発展につながるのだ」ということから始められました。1回目は元市長の上田保さんもお見えになり、励まして頂いたということ。

それから10数年、途中で何回か「ネタ切れだ」「マンネリでは」という声も時折出しましたが、各店でアイデアの交換をしたり、先輩格の浜脇の見立細工を見に行ったりして、これを絶やさな

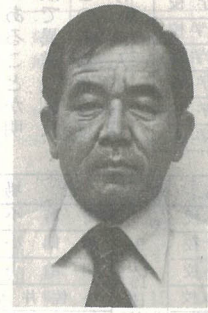

いよう努力して参りました。今後も末長く「長浜さま」イコール「見立細工」といわれるよう

努力、研さんしていきたいと考えております。これを今以上に盛り上げ、市民の間に溶け込んでいくには、共同制作で規模の大きい作品を作るとか、審査を市民参加の投書方式にするなど



### 安全運転は健康第一です

焼付けくような毎日です。車の運転をしている人は大変だろうと思つて、大分バスで運転をされている、大分営業所の池辺清さん(39歳)にマイクを向けてみました。

暑い中ご苦労さんです。ハン

ドルを握って何年ですか。15年3カ月になります。車の量が増えましたが、安全運転の心がけは、健康第一ですね。次にマイベ

ースで焦らないこと、そして、常に思いやりのある運転をすることです。

乗客に望むことは、お年寄りや婦

人、子供さんは乗り降りに気をつけてほしいですね。また若い人はお年寄りに席を譲ってあげてください。冷房車を増やして欲しいのですが?

乗合いバスで昨年度まで35台です。本年度は63台に、冷房装置を付けますので、44台になります。



市報おおいだ 7月15日号

(毎月一日・15日発行)

編集と発行 大分市市民部 広聴広報課 印刷 佐伯印刷株式会社

種々の方法が考えられますが、色々問題点も有り今後の課題として研究していきたいと考えています。



### 市政モニター 短信

東八幡六丁目 藤塚マチ子

南大分、種田地区に大きな団地ができてからは、賀来から八幡越しをする車が多く、非常に危険を感じています。せめて児童の通学時には何らかの規制をしてほしい。

(係から) 現在賀来方面から



の通過車輛のみ止める事は不可能です。最近かんたん交差点が改良され、信号待ちの時間が、いく分長くなり、賀来方面からの交通は、他の道路を回って、現在では交通量が減少されたのが実情です。なお、県の道路課において、将来拡幅の計画があります。

「おふくろの味」はいかがですか 吉野杉原 油布 弘子



私たち農業をしている主婦6名でグループを作っています。名称は生活班「杉の子会」です。発足の動機は、農村の自然環境を生かした農村婦人にできる自然食品、手作り食品を手がけたいと思つていたところ、農協の指導員の方からお声がかかり、昨年、今年と農業祭に出品し好評を頂きました。特に手作りの甘酒、おでん、つけ物などは皆さんから大変喜ばれました。今年も、タケノコ、ワラビ、フキ、ウメなどもつけました。

現在インスタント、人工着色食品の多い中で、愛情のある心のこもった食品を子供たちや、町の方々に少しでも、おふくろの味のあるものに親しんで頂きたいと思つています。農業祭だけでなく、市の行事、文化展などで、手作り自然食品の普及に、私たちが協力できることがあればと思つています。

◎「緑あふれる豊かな人間都市」づくりスタート。ご指導、ご協力をお願いします。…(安)  
◎元服を迎えた大分市。これからは人格の形成とともに成長させたいものです。……(牧)  
◎もうすぐ夏休みです。太陽の下でおもいきり体を鍛えよう。……(皆)