

市報

おおいた

53. 6. 1

No. 766

編集と発行
大分市市民部広聴広報課
(☎34-6111)

《限りある水の節約 明日のため》



青年の立場で社会参加



青空会

第1回の市青年の船がきっかけで一つの青年グループが誕生した。青空会という。

このグループは「青年の立場で社会参加」をモットーに、地域に根ざしたユニークな活動を行い、社会教育の方面で注目されている。

昨年行われた大分のまつり33万人の顔でも大活躍。まつりの中心とも言える郷土芸能コーナーを担当した。「出演交渉やら進行やら、初めてのことで大変でしたが、いい経験になりました」と会の代表者岐津良啓さん。

毎週木曜日には、大分公民館で例会。仕事が終わって皆んなが集まるのは7時過ぎ。それから9時頃まで勉強会やレクリエーションで会員の親睦を深めている。

現在会員は30人。男性13人に女性17人。入会の動機を聞くと「消極的な性格を直したかったから」という答えが圧倒的。「以前は自分の考えてることの半分も言えなかったけど、今は人前でも自分の主張ができます」とある女性会員は明るい声で話してくれた。

〔連絡先=大分公民館☎34938〕

153円 都市環境の整備

道路、公園、河川、下水道の整備、住まいづくり、街づくり

176円 教育関係

幼稚園や小中学校の建設・社会教育や体育の振興に

132円 市勢の振興

戸籍や住民基本台帳への記録、統計、交通安全、広聴広報活動などに

109円 借入金返済

市債(長期借入金)の償還、利子の支払いに

106円 福祉

お年寄りや身障者など福祉、保育所の運営建設に

107円 市議会

市議会の運営に

79円 ゴミ・し尿の処理

ゴミ・し尿の収集処理をするために

55円 消防

火災・災害から守るために

39円 農業関係

農業、林業、畜産、漁業の振興に

20円 その他

失業対策に、農林、土木、文教施設の災害復旧に

28円 新庁舎

新庁舎の建設事業に

32円 健康対策

公害の調査、対策。緑のまちづくり、健康を守るために

31円 収税

税を納めていただくために

23円 商工業

商業・工業の振興。雇用対策に

市税の使い道

こうして、市税はどのように使われているのでしょうか。皆さんから納めていただいた市税を千円として、仕事別に計算してみました。教育関係、生活環境の整備、福祉などにたくさん使われていることがわかります。

市では、皆さんの日常生活に関係の深いいろいろな仕事をしています。戸籍や住民基本台帳への記録。お年寄りやからだの不自由な方など社会的弱者に対する福祉。保育所。ゴミやし尿の処理。病気や公害などの予防。道路、河川、下水道などの整備。街路や公園の整備。生命や財産を災害から守る消防。幼稚園

市税

は市民生活に生かされる

や小、中学校の学校教育。公民館などの社会教育。詳しく挙げれば、このページで説明を尽せません。このような仕事に必要な経費をまかなうため皆さんから税法に基づいて、応分の負担をお願いするのが市税です。それでは、市税にはどのようなものがあり、どのように使われているのでしょうか。

市税の種類
市税は、「普通税」と「目的税」に区分されます。普通税は、一般的な経費にあてられるもので、市民税、固定資産税、軽自動車税、電気税、市たばこ消費税、特別土地保有税、ガス税、木材取引税の8税。目的税は、特定の目的、事業に要する経費にあてられるもので、都市計画税、入湯税、事業所税の3税(外に国民健康保険税)。51年度の決算では、総収入が約3百79億円。このうち市税収入は約百67億円で、全体の半分近くを占めています。

税率は最少限に
各市税は、国の基準に従った税率で計算されます。本市の場合、法人市民税の法人税割と都市計画税を除き、標準税率を採用しています。標準税率は、国が示した通常これによるべきものとされている税率で、これより低い税率はないわけです。場合によっては、標準税率を超える税率を採用できますが、それにも上限があります。これを制限税率といいます。法人市民税の法人税割と都市

計画税には、この制限税率を採用しています。しかし、国の基準では、都市計画税の標準税率はなく、上限を決めた制限税率があるだけです。国の基準では、53年度の都市計画税の制限税率を百分の0.3と定めています。本市ではこれを百分の0.25にしています。現在、学校その他の文教施設

計画税には、この制限税率を採用しています。しかし、国の基準では、都市計画税の標準税率はなく、上限を決めた制限税率があるだけです。国の基準では、53年度の都市計画税の制限税率を百分の0.3と定めています。本市ではこれを百分の0.25にしています。現在、学校その他の文教施設

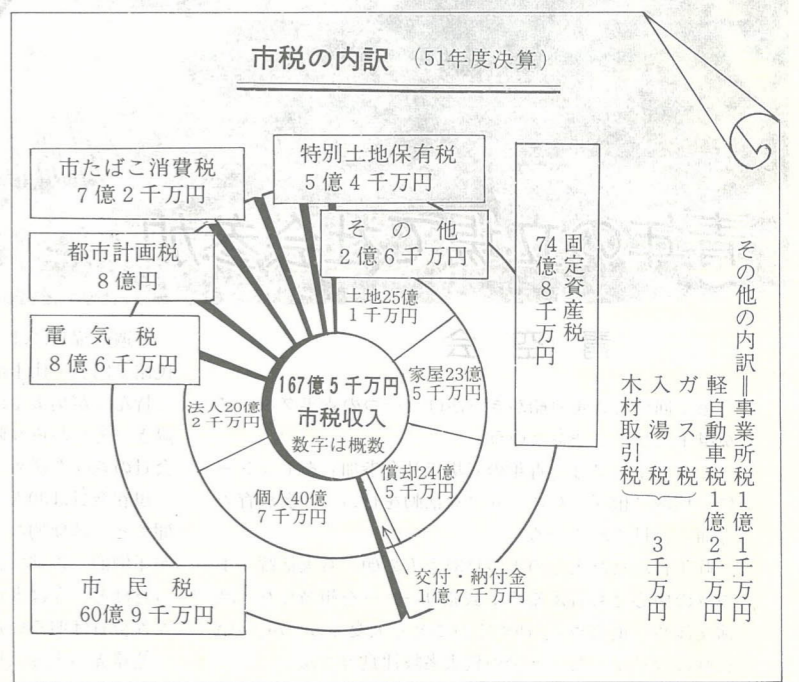

計画税には、この制限税率を採用しています。しかし、国の基準では、都市計画税の標準税率はなく、上限を決めた制限税率があるだけです。国の基準では、53年度の都市計画税の制限税率を百分の0.3と定めています。本市ではこれを百分の0.25にしています。現在、学校その他の文教施設

交通渋滞を緩和

西大分バイパスが完成

西大分の国道10号線の交通渋滞を解消するため、建設中であった西大分バイパス「かんたん王子町間」が完成し、6月6日から通行ができるようになります。

西大分バイパスの建設は、昭和45年2月から居住環境の整備と幹線道路の整備促進を図る目的で、西大分土地区画整理事業

の一環として、始められました。また、建設省の直轄事業として、街路築造工事と舗装工事を行いました。

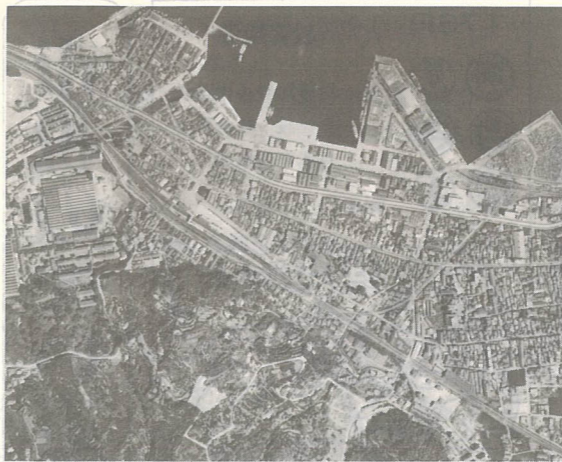

45年当時(上)と現在(下)の「かんたん王子町間」

6月6日に開通式
 ▼時間 10時30分
 ▼場所 西大分バイパス(王子町側)
 ▼行事 パレード、通り初め

区画整理事業の早期完成を目指しています

西大分バイパスは、西大分土地区画整理事業の一環として建設したものです。

交通規制を行います 県公安委員会

西大分バイパスの開通に伴って、大分県公安委員会では、この道路の交通の円滑と交通の安全、地域住民の安全確保のため交通規制を図るよう行います。

また、西大分土地区画整理事業の信号機のない交差点には、一時停止の規制を行います。

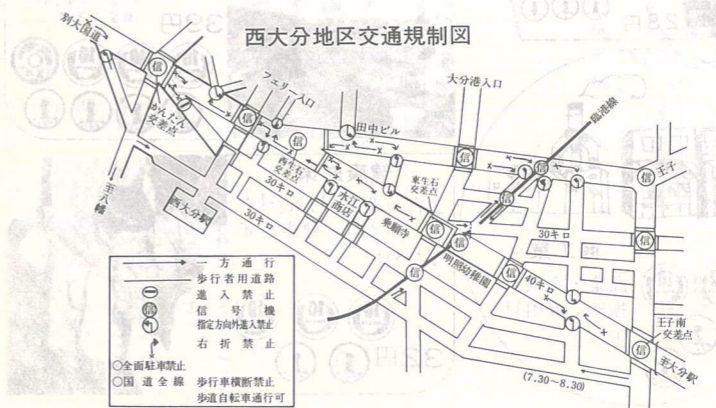

苦ししい国保財政

税率改正にご協力を

〔税率改正の経過〕

国民健康保険は、病気やけがなどによる医療費の支払いをお互いに助けあってその負担を軽くするための制度です。

その運用は、国から交付される負担金と、被保険者の方々から納めて頂く保険税で行われています。

この制度が発足以来、給付内容の充実などを図って保健の向上に努力してきましたが、医療技術の向上、新薬の開発などに

よる医療費の増大、老人医療費の無料化、さらに、高額療養費制度の新設などで国保の財政は最悪の状態となり、49年度決算では8億3000万円の不足を生じました。

50年度決算見込みでは、2億2億900万円の累積赤字が予測されましたので、51年度から3カ年でこの赤字額を解消する計画をたてました。

この計画により50年11月に保険税35割の引上げ案を諮問し、併せて、応能割、応益割の比率を従来の86対14から70対30に改

定する案を提案しました。国保運営協議会で審議の結果、改定の必要性は認められるが、引上幅は最少限にとの答申を得て12月の市議会に条例改正案を提案して26割の引上げが承認されました。

ところが51年度末では、累積赤字見込額が4億8千6百23万円となったので、この累積赤字



幅37・22割に答申があり52年6月の議会に提案して承認されました。

そこで、今年度は、3カ年計画の最終年度でありますので、累積赤字額1億3千4百35万円を解消し、収支の均こうを図るよう

にしています。この赤字額が52年度解消計画を大きく下回ったのは、医療費の改定が53年2月に行われ、このため支出が減少したこと、厚生省に対して、赤字解消の補助を強く要望したために、1億千5百40万円の交付を受けるこ

うことが、この上なく幸せだと思っ

53年度決算見込額	
収入(千円)	支出(千円)
国庫支出金(3,165,314)	医療費(4,305,614)
保険税(1,688,703)	高額療養費(253,146)
一般会計繰入金(132,152)	事務費(186,837)
その他(143,170)	その他(518,088)
不足額(134,346)	計(5,263,685)
計(5,263,685)	計(5,263,685)

それができたためです。そのほか、一般会計からの繰入金もあり52年度末赤字見込額が1億3千4百35万円となったわけです。これを解消するため、現在、市長の諮問機関である国保運営協議会(学識経験者、診療代表、被保険者代表各々6名ずつ計18名で構成)に諮問をして、税率改正について審議をしていただいています。

また、そんな親父やお袋であったことが、この上なく幸せだと思っ

市長随想 23

古いことわざに「嫁を選ぶには親を見て」と言われている。私たちは、いまこの言葉の裏返しを見て、他人に認めてもらう前に我が子に尊敬される親で、ありたいものだと考える。よく家内は、子供たちが親の言う事を

聞かないとぐちる。私は、それを聞くたびに、親の言う事を聞いてもらえないのは、子供から尊敬されていない親の代名詞ではなからうかと思

子供のころ、懸命に働く親を見て、その後ろ姿に感謝をする一方、仕事の手伝いなどをさせ

られながら、よく処世の道や働く事の尊さなどを、聞かされた。その中から、今でも心に残る一つ二つを記してみると「世の中は、何のへチマと思えども、ブラリとしては暮らされもせず」また、「貧乏神、時々はよそへもゆけや、貧乏神一生つれなう約束はせぬ」と言うなまけ者に「朝おそし家業はすれのなまけもの心やすうて常宿とす

る。これらを、時に従い折にふれ両親は、話してくれたものだ。こんなものが、私の人間形成の中で大きく役立ち、両親に大きな誇りを感じる。その反面、いま自分は、子供たちの心になんか影を落としているだろうか。何か寂しい思いで一杯だ。(佐藤益美)

1月。「あれが、今度できる新しい小学校だつてよ」という声に心をはずませて、何度も友達といっしょに見に行きました。

4月。待ちにまつた始業式です。緑の山々に囲まれた新しい校舎が、とてもまぶしく見えました。新1年生をむかえ、全校児童数約5百20名。みんな兄弟という感じでとり組んでいます。

5月。ツツジのならんでいる道を、1年生の手をとり登校。

6年 宮本裕江



わたしたちの暮らし
＝寒田小学校

新しくできた学校のお友だち

新しくできた寒田小学校のお友だちがどんなくらしをしているか、6年生の宮本裕江さんと2年生のきたさきあやこさんにしようかしていたいただきました。

寒田小学校は今年4月開校、5百人あまりのお友だちがしつかりべんきようしています。

いろいろな顔がならぶ全校朝会。1日のスタートです。

机、いす、黒板、三角じょうぎ。みんな新品です。教室も広く、明るくて勉強するのに気持ちがいいです。校舎の中は、新しいにおいでいっぱいです。

でも、私たちにとって不便なところがたくさんあります。図書館に本がないこと。雨の日でも静かに本が読めると、どんなにいいでしょう。今はみんなが、本を持ちより学級文庫をつくっています。少ない本をゆずりあ

イチビツコぼ



やがて、朝からどろどろとよごれた顔、あざ黒い顔、わる顔。

いながら見ている様子をみるにつけ、早く図書館に本がそろるといいなと思います。はやくボールがほしい。体育館もほしいと思います。

これから、私たちの力で解決できることは、力を合わせて決し、形だけでなく中身も、みんなに、「寒田小学校はいいな」と、言われるような小学校にしていきたいと思えます。第1回卒業生として、この学校をりっぱな学校にするよう、がんばりたいと思います。

みんな友だちが

買來小学校のいいくいん会は、どうぶつのおうちに、うさぎさん、にわとりさんなど、たくさんいきものを一しよにかつています。

うさぎ4わ、にわとり4わ、インコ13ば、十姉妹5わ、すずめ4わ、はと1わ、あわせて31わのどうぶつが一つのおうちで仲よくくらしています。

うさぎさんは穴をほつて穴の中、インコさんと十姉妹さんは木の枝のたかいたところの

なかよしどうぶつのおうち

買來小学校6年 大津広志

この前まではりすさんも一しよにくらしていましたが、おしよにことりさんの水のみばにおちてしんでしまいました。



一しよにくらすと、にわとりさんに、はむしがわかず、大へんいいそうです。

しいくいん会は4年生以上の34名、大神先生と一しよに、大へんかわいがつて育てているため、赤ちゃんが、たびたび生まれます。それでこれまで三つの学校へどうぶつをおくりました。去年は舞鶴小学校と吉野小学校へうさぎとにわとりを、そして、こしは5月11日に荷揚町小学校へ、うさぎさん2わをおくりました。白に黒のもようのパンダうさぎさんです。荷揚町小学校のお友だちは大よろこび、みんなでだいに育てています。

わたしたちの学校

寒田小学校2年 きたさき あやこ

そう田小学校は、できたばかりの赤ちゃんです。

なにもかも、ピカピカなので、いっしょうけんめい、そうじをしようとおもいます。

しらないお友だちが、たくさんいたけど、もうなかよく、なりました。



学校に行くとき、石だんが、いっばいあつて、たいへんです。おにいちゃん、きょうそうをのほります。

学校から、山が、とおくに見えて、気持ちがいいです。

高崎山のサル10匹を韓国へ

5月17日高崎山自然動物園のサル10匹(オス7、メス3)を韓国の龍仁自然農園に贈ることになり、16日寄せ場で寄贈式が行われました。

高崎山のサルが海外に渡るのは、昨年5月、少年少女使節に伴われ、ローマ市に贈られたのに次いで今度が2度目です。



第1回大南地区 ママさんバレーボール大会

5月14日、大南地区のママさんバレーボール大会が開かれました。16チームが参加し、日ごろ鍛えた技をいかに発揮していました。バレーを通じてママさんたちの親睦がはかられていたようです。



一日お父さん、に父子家庭の子も

5月14日、市長や市議会副議長、民生委員ら60人が一日お父さんとなり、母子家庭と父子家庭の小学校1年生から6年生までの子供と母親412人を、別府市のスグニイパレスに招待しました。今年のはじめて父子家庭の10人も参加し楽しい一日をすごしました。

手話講座がスタート

一般市民を対象とした手話講座が5月13日からスタートしました。市社会福祉協議会が主催したもので、定員40人でしたが、市民の関心が高く、52人が受講しています。別府市や庄内町からも参加者があり、今後1年間続けられます。



質問コーナー? 家庭用ラップフィルムなどのラップ製品は安全?

(問) 私たち主婦にとってサララップやクレラップなどの家庭用ラップフィルムは重宝するのでよく利用します。電子レンジでご飯を温める時などにもラップを使いますが、安全かどうか不安です。(A子)

(答) ご飯を温める時にラップを使うことは、差し支えないと思いますが、製品によって原材料が違い、原材料の耐熱温度に差があります。ご飯を温める程度でしたら摂氏百度以上にならないので、どの製品も大丈夫だと思いますが、耐熱温度の高い表示をしている商品を選んだ方が無難です。



というのは、あのように薄くて丈夫なラップフィルムを作るのに、可塑性や安定剤を使っている場合があります。このような添加剤は現在のところ安全だとされている物質を使っています。

「きょうしつに、テレビがない」といったら、先生が「お金がないのよ」といったので、わたしたちは、がっかりしました。たいいくかんと、プールは、もうすぐできるそうです。

学校に行くとき、石だんが、いっばいあつて、たいへんです。おにいちゃん、きょうそうをのほります。

学校から、山が、とおくに見えて、気持ちがいいです。

化粧品の有効期間は?

(問) 化粧品はひとシーズンでは使いきれず捨てるにはもったいないので、よく年も使用するのですが、このような使い方は良いのでしょうか? 化粧品の有効期間はどれくらいでしょうか?

(答) 化粧品は時間がたつにつれてどんどん変質するといわれていますので、開封後はできるだけ早く目に使い切ることが大切です。有効期間は使用条件などによってまちまちだと思いますが、はつきりとしたデータはありません。現在法的にも有効期間の表示義務がありません。化粧品を使用する時は次のことに注意しましょう。①指先などを清潔にして使用する②使用後はフタをきちんと閉める③涼しく光のあたらない所に置く。



事業所統計調査にご協力を
6月15日から25日まで、全国
いっせいに事業所統計調査が実
施されます。

この調査は、統計法に基づい
て3年ごとに国が実施する統計
調査で、あらゆる種類のすべて
の事業所について、経営組織、
事業内容や従業員数などを調べ
るものです。

この結果は、国や県、市など
での、地域開発、都市計画など
のほか行政施策の基礎資料とし
て重要なものとなります。

調査員が、事業所にお伺いし
ますので、調査にご協力くださ
い。(企画調整課)

給水業者を追加公認しまし
た

このたび市給水公認業者とし
て、次の14社を新規許可しまし
たので、お知らせします。

- ▽南栄和設備(小野鶴)03
63)▽南保明設備(横田)02
3495)▽扶桑工業(高城
本町)5736)▽普設備(王
子中町)0497)▽南後藤
設備鉄工(乙津港)0715
5)▽市原設備工業(中鶴崎)
07320)▽大分住設(王子
南町)03223)▽吉岡工業
(下判田)03529)▽南小
野則設備建設(今津留)009
13)▽藤藤島冷暖房(宮崎)

温水プールの入場時間制
限と臨時休館日

夏季には、温水プールの利用
者が急増し、収容能力をオーバ
ーします。期間は、6月から9月
までの土、日曜日と7月20日か
ら8月31日まで毎日です。

▽入れ替え時間 1回目(10時
12時)2回目(12時30分14
時30分)3回目(15時17時)
▽1回の収容人員 3百人
なお、6月5日から7日まで
は、ボイラー定期点検のため温
水プールを臨時休館します。
(温水プール)01127)

火災に注意しましょう

暖かくなつてくると、ちよつ
とした気のゆるみから思わぬ火
災が発生しがち。市内では、4
月1日から5月17日までの1カ
月半に29件もの火災が発生し、
二人の犠牲者を出しています。
人は忘れやすく、慣れやすい
性質をもっています。長年かか

水道週間
6月1日~7日

6月1日から7日までは、水
道週間。私たちは、水は天から
のもらい水、無尽蔵にあり、い
つまでも好きな
だけ、安く使え
るものと思つて
きました。しかし、今では水は
限りある資源であると考えを改
め、水をどのように工夫して、

市民探鳥会に参加を

▽日時 6月11日8時
▽場所 墓地公園管理事務所前
▽内容 山野の野鳥などを中心
に観察。双眼鏡、図鑑をお持ち
の方はご持参ください。
▽連絡先 仲山(03)1018)

Table with 4 columns: 対象地域, 対象建築物, 日影の測定面(地盤面からの高さ), 敷地境界線から10m以内の範囲の日影時間, 敷地境界線から10mを超える範囲の日影時間

学校給食用物資の納入希望
業者を募集します

市では、市内田原に新設する
共同調理場の学校給食用物資の
納入希望業者を次のとおり募集
します。

- ▽提出書類 物資納入登録申請
書、市税完納証明書
▽提出期限 6月15日まで
▽応募手続 応募用紙は上野共
同調理場で交付します。
▽提出先 上野共同調理場(上
野町4番5号)

火薬類取扱保安責任者試験

▽実施する試験 甲種、乙種
▽日時 7月2日10時12時半
▽場所 大分東明高校(千代町)

貸金遣払融資のご利用を

▽対象者 中小企業勤労者で、
遅払期間が7日を経過した人。
▽資金の使途 生活資金
▽貸付金額 30万円以内
▽返済期間 6ヵ月以内
▽受付 常時

害虫駆除機をお貸しします

カ、ハエ、ゴキブリなどの害
虫が発生する季節になりました。
これらの害虫は、不潔感、不
快感を与えるなど非衛生的。さ
らに、日本脳炎や赤痢、コレラ、
小児マヒなど恐しい伝染病を運
んできます。
これらを退治するには、各家
庭がまことに駆除するのは、各
タメ! 害虫が住みつきやすい
ところを、広い区域にわたつて
駆除することが大切です。



香典返し寄付

- (大分地区)▽世ノ上寅雄 王
子山ノ手ノ竹尾フミ 舞鶴町▽
真部秀男 金池町▽高治連治
金池南▽佐藤広武 明礪町▽岩
田美季 南王子町▽甲斐力 大
津町▽清未昭治 上野丘▽末松
民子 頭徳町▽阿部博 城南北
町▽首藤キヨ子 南太平寺▽小
川忠之 大手町▽丸井晋 高松
東▽草地サキエ 金池南▽橋本
要平 大道町▽今井定徳 桜ヶ
丘▽近藤隆子 大道町▽江崎紀
子 中央町▽溝辺豊 古国府▽

特志寄付

- ▽但馬甲一 奥▽赤嶺大輔 畑
中▽高木正信 元町▽阪井克則
光吉新町▽佐藤久江 豊町▽佐
々木トミヨ 南王子町

移動図書館巡回日程
(6月20日以降は次号に掲載します)

Table with 3 columns: 月日, 場所, 時間



お問い合わせはー
保健予防課
☎ 6111

成人病検診

▽対象者 25歳以上64歳まで
▽料金 無料
▽検診内容 血圧測定 尿検査
▽その他 検診で異常のあった人には、後日精密検査を行うほか療養生活の指導もします。

Table with columns: 月日, 地区, 場所, 時間. Lists health check dates and locations across various districts.

1歳6カ月児の健康診査

▽昨年度まで行っていた1歳児検診をとりやめ、今年度から1歳6カ月児健康診査を行います。
▽該当者 51年10月1日から51年12月31日までに出生した幼児。
▽診査期間 年4回(6・9・12・3月)
▽受付時間 13時~14時30分
▽内容 幼児期の身体発育と精神発達、生活習慣の自立並びに

むし歯の予防、その他育児に関する指導を行います。
▽その他 母子健康手帳を必ずご持参ください。

Table with columns: 場所, 月日, 校 区. Lists locations and dates for dental and other health services.

6月の成人病教室

大分保健所では、毎月成人病教室を開いています。6月の教室は、27日の9時30分から12時までの間行います。受講希望者は、大分保健所(☎8233)までお申し込みください。

▽受講料 無料
▽内容 病理、生活、食事指導
ツベルクリン反応注射とBCG接種

▽該当者 過去にツベルクリン反応注射とBCG接種を受けていない生後6カ月から4歳未満の乳幼児。ツベルクリン反応注射を受けた人は48時間後に判定を行い、陰性の人にはBCG接種を行います。

胃がん婦人がん検診

▽料金 7百50円
▽受付時間 9時~10時30分
▽対象者 40歳以上
▽その他 ①検診当日は朝食や飲み物など一切とらないでください。②上半身の衣類がぬげるようにし腹部はボタン、チャックのない肌着にしてください。

Table with columns: 月日, 校 区, 場 所. Lists dates and locations for stomach and gynecological cancer screenings.

6月のお母さん教室

市助産婦会では、毎月第2・

街頭献血にご協力を
▽日時 6月18日 10時30分~15時
▽場所 大分ジャスコ前
▽その他 雨天中止

3・4週の日曜日の13時から15時30分まで大分保健所(長浜町2丁目13番)でお母さん教室を開いています。受講料は無料です。6月の開講日は、9日、16日、23日です。

内容は①女性の生理②妊娠中の衛生③妊産婦の栄養④お産の説明⑤産後の摂生⑥赤ちゃんの保育及び衣類⑦お産の準備と入浴⑧家族計画⑨妊婦体操
1教室は3回受講で終了です。

環境週間行事の紹介

6月5日から11日まで

- ▷1日清掃職員 6月6日 8時30分~14時... 一般市民から選出した18名を1日清掃職員に任命...
▷騒音・振動防止対策の講習会 6月6日9時~12時... 文化会館第2小ホール...
▷清掃パトロール 6月7日 市政モニターが市中心部の「ゴミステーション」を巡回...
▷公害モニター研修会 6月7日 10時 文化会館...
▷環境問題相談所 6月7日・8日 10時~15時 若草公園...
▷タバコの吸いながら投げ捨て防止運動 6月10日 市中心部でポケット用吸いながら入れ配布...
▷浄化槽パトロール 週間に保健所、市役所、浄化槽施行業者、清掃業者で市内の浄化槽を点検指導を行う。
▷公害点検と立入調査 週間に市内の工場の立入調査。法令や協定の遵守状況の点検と公害防止設備の調査を行う。

レントゲン健康診断

▽対象者 15歳以上の市民(高校、大学生、事業所に勤務している人、および妊婦を除く)
▽料金 無料
▽結果通知 異状のあった人に長浜校区日程

Table with columns: 月日, 地区, 場 所, 時 間. Lists X-ray health check dates and locations for various districts.

は本人あて精密検査の通知をし異状のない人には通知しません。▽その他 ①この診断により、結核、気管支拡張症、心臓肥大症、肺ガンがわかります。②受診券を必ずご持参ください。③他校区の方も都合のよい場所を受診できます。

荷揚校区日程

Table with columns: 月日, 地区, 場 所, 時 間. Lists health check dates and locations for the Nohyama district.

住吉校区日程

Table with columns: 月日, 地区, 場 所, 時 間. Lists health check dates and locations for the Sumiyoshi district.



国民年金の免除制度

国民年金の保険料を納めたくても、家計が苦しくて納められない人や生活保護を受けている人などには、保険料の納められない期間について保険料が免除されます。

法定免除

法定免除とは、生活保護法の生活扶助や国民年金の障害年金障害福祉年金、母子福祉年金を受けているときに、その期間が終了するまで、保険料の納付義務が免除されるものです。

申請免除

申請免除とは、①所得がないとき、②被保険者やその世帯の人が、生活保護法の医療扶助を受けているとき、③保険料を納めることが困難なときに、申請が認められた場合に免除されるものです。

Table with columns: 納めた方が得, 25年納めた人 (426,700円), 15年納め10年免除の人 (312,900円), 25年免除の人 (142,200円).

保険料の追納

保険料の免除を受けたときは、その後生活に余裕ができたときに、過去10年間前までさかのぼってその当時の保険料であとから納めることができます。免除期間も保険料を納めたときとみなされますが、25年間に満期とした場合、25年間全額納めた人と25年間免除を受けた人との、年金額を比較したとき、免除を受けた人は全額納めた人のまじりになります。

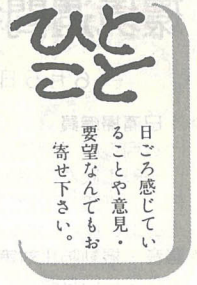

庭園や菜園の管理をさせて頂けませんか

有家 武

私は、大分県患者同盟の事務局を担当している者です。

この会は、結核、低肺、心臓など内部障害をもっている患者や回復者によりつくられた組織です。

私たちは、社会復帰を望んでも体力が半人前で働きたくても機能回復を図る場がなく、そ

のうえ生活は困難です。

だから私たちは、多少の知識と療養中の経験をもとに、庭園や菜園の管理を行おうと計画しています。

2〜3人でチームを作る予定なので月2回程度、庭園、菜園の管理をさせて頂けませんか。

仕事の内容は、草取り、消毒、簡単なせん定などです。

整理の都合もありますので、ハガキで左記の住所までご連絡頂ければ幸いです。

この仕事は、私どもの機能回復にも役立ちますのでご理解とご協力をお願いします。

大分市南津留3-12(☎0185-17) 大分県患者同盟事務局 分室



物々交換はおもしろいで

坂ノ市で古くから行われている「万弘寺の市」が、5月18日から一週間開かれました。

18日には、名物となつている物々交換が、まだ夜も明けぬ午前3時から行われ、千人もの人

が集まりました。

今回は、物々交換に参加していた高田の首藤トヨノさん(農業67歳)にマイクを向けてみました。

万弘寺の市には、いつごろから参加していますか。

もう毎年で、15年前ぐらいからかな。

今日はもうけましたか。

いやあ、まあもつちきたもんが残っているんでこれからじゃあのと。



緑化運動をもう一歩進めて

二目川 佐藤美代子



このところ、市内各地で団地が次々と造成され、家が建てられています。

何を持って来て、何を交換しましたか。

大根の千切りを持ち来て、みかんやワカメと交換したが、暗いからだまされちゃんかも知れんあ。それに食べられる品物かわかんよ。

楽しいですか、こういう行事は…。

やっぱあ、色々換えるのはおもしろいなあ、でもだまされるのが多いかなあ。

この跡継ぎをお嫁さんにやつ

そして、家々には必ずといつていほど、ブロックべいをつつけています。

ブロックべいは、外部からのしゃへいという点では最高でしょうが、火災の際には、荷物の持出しはもとより、逃げ場さえ断つような最も危険な存在になりかねません。

そんな対策を市では考えているのでしょうか。現在、市が行っている生垣対策をもう一歩進めて町ぐるみ緑化運動を行ったり、ブロックべいの禁止のモデル団地をつくられたらどうでしょうか。

大分市の緑は、非常に少ないと思われまますので、造成許可の段階で、木を植えるなどの条件

をつけて実施されたいかがでしょうか。

そうすることによって大分に緑がふえ野鳥も住みつくようなすばらしい町になると思います。(係から) 現在、建築時に敷地内緑化を行うよう条件を付けている団地もありますが、へいについては制限をしていません。また、ブロックべいを禁止し、

生垣を作るよう指導するのは、個人の好みなどの問題もあり困難なことです。市では、緑化を推進する方法として、生垣を作る場合、補助をしています。

詳細については公園緑地課へお問い合わせください。

ええよ。

今日は、何人で来ましたか。

鶴崎の高田から、じいちゃんも入れて30人ぐらい一緒に来たよ。

最後に、農業やっているそうですが、市に要望は？

別にありませんね。先の減反割当ての時も、すすんで協力しましたよ。

