おおいた市報

第700号
昭和50年
9月1日

発行所
大分市役所
編集
大分市秘書課
印刷所　九州凸版印刷

大分市の住民登録人口

50年7月末日現在

人口	314,543人	(+635)
男	153,531人	(+412)
女	161,012人	(+223)
世帯数	95,707世帯	(+131)

5年ごと国と郷土をみなおす日

今年は国勢調査の年です

全員もれなく申告を

今年十月一日現在で全国いっせいに「昭和五十年国勢調査」が行われます。国勢調査についてはほとんどの方がご承知と思いますが、統計法（指定統計第一号）に基づいて国が行う調査です。この調査は、全国はもちろん都道府県市区町村など各地域ごとの人口の大きさと男女、年齢、職業別などの構成や通勤通学の状況、世帯の数と家族構成や住居の状況を明らかにして、国の政治や行政の資料を得るとともに、都道府県や市町村の地域社会に直結した行政に必要な資料を得るために行われるものです。

本市でもこの国勢調査の万全を期すため、八月一日に「国勢調査大分市実施本部」を設置し本番にそなえて準備事務を進めています。

そこで、今号と次号の二回にわたり調査の要点について説明しましょう。

国勢調査は大正九年に第一回の調査が実施されて以来五年ごとに行われ、今回の調査は第十二回目にあたりますが、四十七年に沖縄が復帰してからは初めて行われるもので、沖縄県を加え調査の対象となる全国の人口は一億一千万人を超え、大正九年の第一回の調査に比べ二倍の人口を対象とした超大型調査となります。

今日、国や都道府県、市区町村が対処すべき行政課題は少なくありません。例えば、大都市への人口集中はなお依然として続いており、これによる過密過疎の問題として都市では住宅難交通難、ゴミや汚水処理、環境の問題等が起きています。

一方、農山村では学校などの公共施設や交通機関の維持確保が困難になってきたり、医療施設が不足しているなどの問題があります。

又、老年人口の急増や夫婦と子供の小家族を単位とした核家族世帯の増加といった人口の年齢構成や世帯の家族構成の変化に関連した問題として、老人の暮しや生きがい、共働き世帯の乳幼児の保育の問題などがあります。

これらの問題に対処して、住みよい都市造り、町造りと市民の方々の明るい暮しを実現し、確保するための計画や施策を進めていくためには、国勢調査によってそれぞれの地域の人口や世帯の実態を正しく把握し、それを基礎として適切な環境整備や社会福祉などの行政を進めていくことが必要です。

この調査の結果は、このような各種の行政の基礎資料に役立てられるとともに、法律に基づいて県や市議会の議員定数の決定や、県や市の財政事情に応じて国が地方公共団体に交付する地方交付税の額の算定などにも用いられます。

このような目的のため国勢調査は法令によって国内に住んでいるすべての人に申告していただくことになっています。

このため、九月二十四日から九月三十日までの間に、全国で六十七万人、大分市では千六百人の調査員がそれぞれ受持ち地域内の全部のお宅を訪問して調査票の記入のお願いにあがります。調査票は下宿や間借りをしている方にもお配りします。

又、旅行や出かせぎなどで自宅を留守にしている方は、その期間が三ヵ月以上にわたるときはその旅行先や出かせぎ先で、三ヵ月未満のときは自宅で調査票に記入していただくことになります。

この調査では、たとえば職業など世帯や世帯員の私的なことについても調査しますが、秘密の保護については十分守られており、調査員が調査事項をもらせば罰せられることになっています。なお調査員は、ひと目でそれとわかる国勢調査従事者章（ワッペン）を付けているほか国勢調査員証も持っています。

我が国の国勢調査は世界に誇り得る立派な成果を収めています。今度の調査でも、これまで以上の成果が得られるようみなさんのご協力をお願いします。

実施本部も設置され着々と準備が進んでいます

調査票は10月1日から回収

秘密は固く守ります

今回の国勢調査ではみなさんにご協力いただいた調査結果を一日も早く行政に役立てるため各家庭でご記入していただいた調査票を総理府統計局で「光学式読取装置」という機械に直接かけて集計し、できる限り早くしかも正確な資料を作るために「マークシート」と呼ばれる従来と異なった調査票を使うことになっています。

調査票は気軽に記入していただいてよいのですが、直接機械にかけますので、その取扱いや記入については次の点にご注意下さい。

㋑汚したり、折ったり、丸めたりしないように、又調査票の裏にごはんつぶやススなどがついたりすることが多いので、そのようなことのないように丁寧に扱って下さい。

㋺必ず黒えんぴつで記入して下さい。

㋩答をマークで記入する箇所がありますが、マークを記入するときは横線をはっきり記入して下さい。

調査票に記入していただいた個人や家庭の秘密をもらしたり記入していただいた事項について統計を作る以外の目的に使うことは法律でも固く禁止されており、そのようなことは絶対にありませんので安心して正しく申告をして下さるようお願いします。

各家庭で記入していただいた調査票は十月一日から五日ごろまでに調査員が取り集めにお伺いしますので、そのときにお渡し下さい。

調査結果のうち、人口の速報は今年十二月に、確定的な結果は来年秋ごろから順次公表されます。

以上「昭和五十年国勢調査」の概略をご説明しましたが、次号（九月十五日号）では十六調査項目の実際の記入の仕方について説明する予定です。

調査のしくみ

大分市を千6百の地域に区分して国勢調査区が設けられています。国勢調査員は、この調査区を一つずつ受け持ちます。

記入していただく人

調査票に記入していただくのは、それぞれのお宅にふだん住んでいる方全員です。ふだん住んでいる人というのは、十月一日現在あなたの世帯に、すでに三ヵ月以上住んでいる人、三ヵ月以上にわたって住むことになっている人をいいます。

家族以外の人で、あなたの世帯に三ヵ月以上滞在しているか滞在することになっている人がいる場合は、その人も記入して下さい。

記入していただく人の範囲については、調査票と一緒にお配りする「国勢調査についてのお願い」に詳しく説明されていますので、ご面倒でしょうが記入前に必ずお読み下さい。

特に次のような方が記入もれになりやすいのでご注意下さい

㋑旅行などで一時留守にしている方。

㋺三ヵ月以上にわたって長期滞在している方。

㋩最近生まれたばかりの赤ちゃん（まだ産院に入院中などの場合も自宅で記入します）

㋥船に乗り組んでいる人は自宅で調査します。

㋭住込みのお手伝いさんや従業員の方。

又逆に次のような方は自宅では調査しませんのでご注意下さい。

㋑寄宿者、下宿などから通学している学生、生徒。

㋺病院、療養所などにすでに三ヵ月以上入院している方。

㋩自衛隊の営舎又は鑑船内の居住者。

大分の青空いつまでも

7月の大気測定結果

SO2 濃度 全般的にやや高め

亜硫酸ガス濃度はすべての測定点でやや高くなっています。逆に浮遊粒子状物質、オキシダント濃度はすべての測定点において先月よりもかなり低くなっています。

又、二酸化窒素、一酸化窒素全炭化水素及び一酸化炭素濃度もだいたい低くなっています。

風向は南々西もしくは東北東の風が最も多く全般的に南東から南西にかけての風が増加し、北西から東にかけての風が減少しています。

7月の各汚染物質濃度を昨年の同月と比べてみると全般的に二酸化窒素濃度はやや高く、その他の物質の濃度はだいたい同じか又は低くなっています。

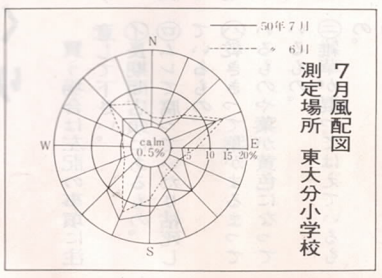

7月風配図
測定場所　東大分小学校

月別大気汚染物質濃度測定結果

測定場所＼項目	亜流酸ガス濃度（PPm）			浮遊粒子状物質濃度（mg／m³）			オキシダント濃度（PPm）			二酸化窒素濃度（PPm）			一酸化窒素濃度（PPm）		
月	5月	6月	7月	5月	6月	7月	5月	6月	7月	5月	6月	7月	5月	6月	7月
大分県庁	0.019	0.020	0.026	0.055	0.073	0.041	0.041	0.034	0.021	0.027	0.030	0.019	0.007	0.006	0.005
国立高専	0.023	0.028	0.029	0.026	0.031	0.023	0.038	0.039	0.024	0.012	0.013	0.011	0.001	0.001	0.002
日岡小学校	0.019	0.017	0.024	0.049	0.058	0.044	0.026	0.034	0.018	0.018	0.019	0.012	0.004	0.005	0.005
南大分小学校	0.015	0.016	0.020	0.024	0.025	0.011	0.020	0.020	0.012	0.021	0.021	0.012	0.003	0.004	0.003
鶴崎小学校	0.015	0.015	0.017	0.042	0.043	0.032	0.033	0.038	0.031	0.020	0.019	0.014	0.002	0.004	0.003
大在小学校	0.019	0.022	0.025	0.042	0.051	0.041	0.025	0.034	0.021	0.015	0.017	0.014	0.004	0.006	0.005
坂ノ市支所	0.017	0.020	0.024	0.045	0.046	0.034	0.027	0.035	0.019	0.016	0.014	0.017	0.004	0.003	0.005
公害衛生センター	0.018	0.021	0.023	0.029	0.031	0.021	0.036	0.035	0.025	0.016	0.015	0.010	0.005	0.004	—
三佐小学校	0.014	0.019	0.025	0.017	0.017	0.015	0.046	0.043	0.024	0.010	0.011	0.012	0.001	0.002	0.002
松岡小学校	0.018	0.026	0.027	—	—	—	0.023	0.022	0.020	0.011	0.011	0.007	0.001	0.002	0.001
東大分小学校	0.016	0.022	0.022	0.046	0.053	0.051									
上久所公民館	0.009	0.013	0.014												
大分工業大学	0.013	0.014	0.016												
滝尾小学校	0.011	0.012	0.013												
稙田小学校	0.020	—	0.015												
竹中小学校	0.015	—	0.029												
八幡小学校	0.015	0.016	0.017												

測定場所＼項目	全炭化水素濃度（メタン換算値PPm）			一酸化炭素濃度（PPm）		
月	5月	6月	7月	5月	6月	7月
市役所横交差点	3.2	3.1	2.9	1.5	1.5	1.2

少年よのびのびと野外活動を

少年自然の家近く完成

景勝の地臼杵市下ノ江に

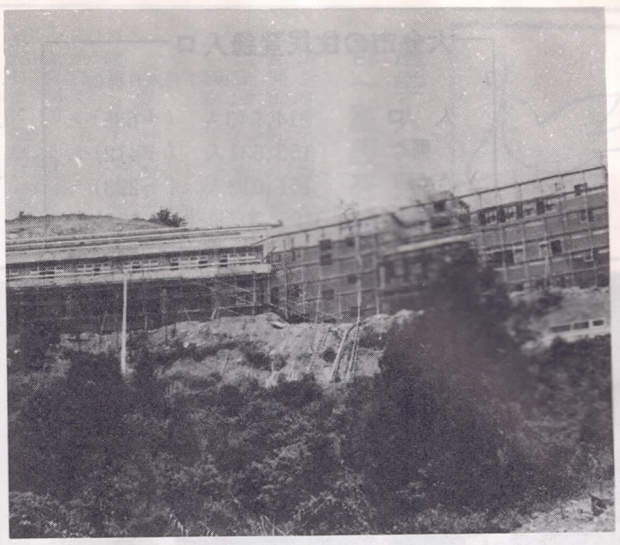

最近の著しい都市化、工業化の進展によって自然環境から隔離された少年たち。

この少年をみどりの自然の中につれもどし、のびのびとした野外活動を通じて豊かな情操を養う施設が必要となってきました。

さらに、この施設は季節的な活動を行う臨海学校や林間学校と異なり、年間を通じて運営できる場でもなければなりません。

このような要件をみたす施設を臼杵市下ノ江に少年自然の家の建設に着手しました。現在では管理棟、宿泊棟が完成しており、九月末には体育・レク室が完成することになっています。

そこで今回は十月十五日にオープン予定の少年自然の家を訪ねてみました。

市内中心部から車で坂ノ市、臼坂道路を通って約一時間ほど海岸に向って行くと臼杵市の下ノ江港に着きます。

その右手の丘にそびえ立っている建物があります。この建物が心身をたくましく育成する場少年自然の家です。

この自然の家は約五億五千万円の費用をかけて建設しているもので、施設は地上三階建ての管理棟、宿泊棟と平屋建ての体育・レク室、海水浴用のシャワー、更衣室、便所、倉庫があります。

宿泊棟から見下ろすと下ノ江港、臼杵港が眼下に広がり、北に黒島、佐賀関、高島を望み、南東にひらける豊後水道をへだてて四国の山々もみられる県南屈指の景勝地です。

又、そのすばらしさに加えて変化に富む岩礁、そこに生息する魚貝、小動物、海辺の斜面から丘陵地に発達した植物群落などすぐれた自然にめぐまれています。

このめぐまれた地に少年達を連れもどし、豊かな情操を培うため少年自然の家では別表のようなプログラムを組み、四季を通じて市内の少年少女に利用してもらいます。

四季を通じて利用できる少年自然の家、この家で志は子ども達に集団宿泊活動、野外活動、自然観察、文化活動等を体験させて少年の育成を図ります。

まず、集団宿泊活動では友達や教師と食事、入浴、清掃、遊び等を通じて、思いやり、認め合い、協力の人間関係や集団のきまり、集団の中での個人の責任について自覚させます。

野外活動等ではバレーボール卓球、歌、ゲーム、サイクリング、磯遊び、冒険遊び等を通じて心身を鍛練してもらいます。

自然探究では自然にふれる機会の少ない少年を自然の中に解放し植物、動物、地質等の観察観測活動を通して自然への驚きや神秘の経験、自然に親しむ心を育てます。

文化活動ではスケッチ、工作映写会、交歓会、史跡工場見学も計画しています。

児童生徒の皆さん、この大自然のふところにすっぽり入って友情をたしかめ合い、助け合いながらたくましさを養って下さい。

施設の概要

少年自然の家の主な施設は管理棟、宿泊棟、体育・レク室からなっています。

管理棟には食堂、事務室、視聴覚室、研修室、談話室があります。

宿泊棟は宿泊室が十七室、リーダ室が三室あり二百五人が宿泊できます。このほかに浴室が二室あり、各々三十人が同時に入浴できます。

体育・レク室は七百平方メートルあり、ここで卓球、バレーボール、フォークダンス等ができるよう設備を整えています。

使用申込は2週間前までに

〔利用できる人〕

㋑小中養護学校の児童生徒とその指導者。

㋺子ども会、ボーイスカウト等で二十名以上の少年団体とその指導者。

〔申込手続〕

㋑利用予定の日時、内容をあらかじめ電話（☎0972(6)7(2)200）で問い合わせて下さい

㋺所定の利用申込書に必要事項を記入して、おそくとも二週間前までに直接少年自然の家に提出して下さい。

申込書は市教委社会教育課又は地区公民館にあります。

学校利用の場合は三月一日から希望申込をうけ少年自然の家で利用割当表を作成し通知します。

㋩利用団体の引率、指導者は入所二週間前までに来所しプログラム等の打合せをして下さい。

なお、学校利用の場合は月毎にわけ学校代表による合同打合せをします。

㋥申込みの取り消しや人員、日程、活動に変更があるときは早めに連絡して下さい。

〔必要な経費〕

食費とシーツクリーニングの料金が必要です。料金は決まりしだい市報を通じてお知らせします。

〔休所日〕

毎週月曜日、国民の休日および十二月二十八日から一月四日までです。

〔その他〕

原則として火曜日から土曜日の午前中までを学校行事等の利用にあて土曜日の午後から日曜日までを子ども会、少年団体又は指導者団体等にあてます。

少年自然の家立面図

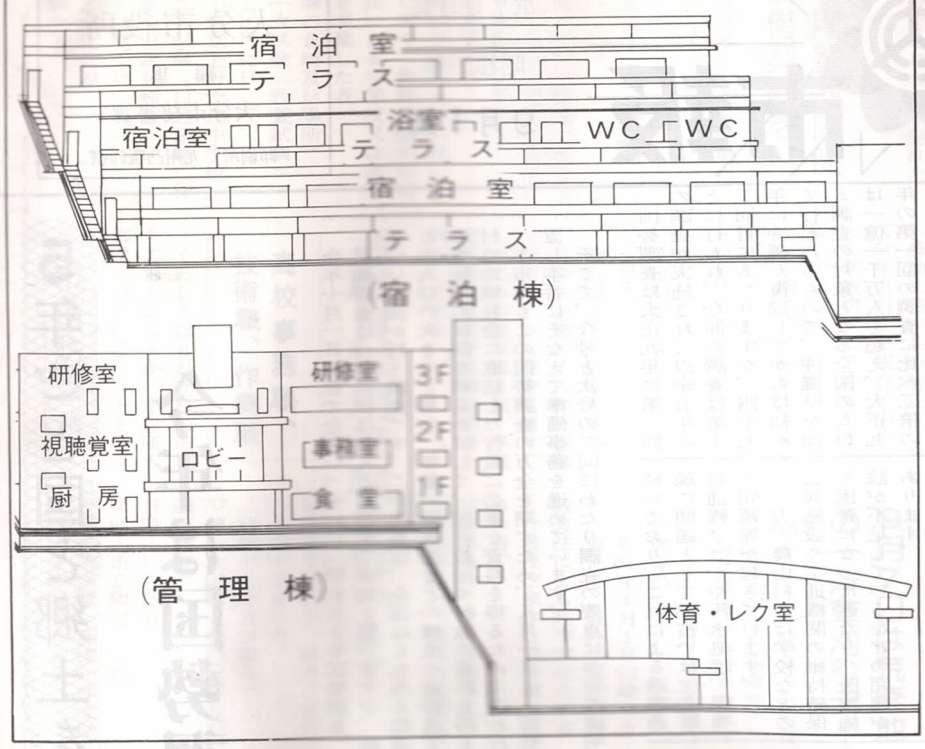

活動プログラム

小学校（日帰り）

時 / 日	7	8	9	10	11	12	13	14	15	16	17	18	19	20
日帰り				オリエンテーション 入所式	磯あそび	宝さがし 昼食		冒険あそび 自然観察	退所式 退所準備					

小学校（1泊2日）

時 / 日	7	8	9	10	11	12	13	14	15	16	17	18	19	20	21	22
第一日				オリエンテーション 入所式	所内見学 部屋割当 班編成	昼食		磯あそび	自然観察 海水浴	自由時間 まとめ		入浴 夕食 夕のつどい	映写会 星の観測 キャンプファイヤー キャンドルサービス	自由時間	反省・就寝準備	就寝 消灯
第二日	起床・洗面	朝のつどい 清掃 散歩	朝食		冒険あそび 史跡見学 サイクリング フィルドワーク ハイキング	昼食		ゲーム・歌 自然観察	退所式 退所準備							

中学校（2泊3日）

時 / 日	7	8	9	10	11	12	13	14	15	16	17	18	19	20	21	22
第一日				オリエンテーション 入所式	所内見学 部屋割当 班編成	昼食		磯あそび	サイクリング 海水浴	自由時間 まとめ		夕食 入浴 夕のつどい	レクリエーション キャンプファイヤー キャンドルサービス	自由時間	反省・就寝準備	就寝・消灯
第二日	起床・洗面	朝のつどい 清掃 散歩	朝食		サイクリング 自然観察 史跡・工場見学	昼食		磯あそび	冒険あそび 海水浴	（野外炊飯） 自由時間		夕食 入浴 夕のつどい	映写会 星・月の観測	自由時間	反省・就寝準備	就寝・消灯
第三日	起床・洗面	朝のつどい 清掃 散歩	朝食		自然観察 オリエンテーリング	昼食		座談会	退所式 退所準備							

少年団体（1泊2日）冬時間

時 / 日	7	8	9	10	11	12	13	14	15	16	17	18	19	20	21	22
第一日									オリエンテーション 入所式	自然観察 所内見学 部屋割当 班編成		夕食 入浴 夕のつどい	星の観測 レクリエーション キャンドルサービス	自由時間	反省・就寝準備	就寝・消灯
第二日	起床・洗面	朝のつどい 清掃 散歩	朝食	磯あそび	フィルドワーク 自然観察	昼食		冒険あそび 〈歌・フォークダンス〉 別れのつどい	退所式 退所準備							

芝生づくり

〔芝生の買い方〕

芝苗は1㎡とか1坪とかが束になっています。

コウライ芝ですと15cm×38cmの長方形の切芝が1㎡当り18枚、30cm×38cmの大判の場合は9枚が束になっています

1坪は1.8m四方ということですが15cm×38cmの切芝20枚1束のものが2束必要です。

1坪分の切芝の量は3cm位の目地をとって張っていくとちょうど実際の1坪、つまり1.8m四方張ることができるわけです。

その他ノシバなどですと30cm×45cmというように、この規格が違うものがありますが土地により異る場合もあるからです。必要な分量を買って下さい。

買う場合は左記の事項に注意して下さい。

㋑長期間店頭にあるもの。

㋺ムレて腐っていたり枯死しているもの。

㋩乾ききって葉がまるまっているものや葉が黄色になっているもの。

㋥雑草が混ってはえているもの。

㋭日に強くあたるところに長期間においているものは悪いと見て下さい。

次号は植え方を説明します

植木造園展を開く

とき　9月20日～10月12日

ところ　金池大分バスターミナル前広場

みどりのコーナー⑬

みどりの診断

〔サツキの葉の白斑〕

サツキの葉に白い点々がかすり状になってみえるのを裏返して見ますと小さな黒いタール状のふんが無数につき、その傍に翅の透明はグンバイ形をした大きさ3mm位の成虫がおります。

これらはツツジ類に寄生しているツツジグンバイムシです。近年は非常に多く、木の美観を損じ葉が落ちて樹勢が衰弱して花つきが悪くなります。5月頃から秋にかけて数回発生して幼虫も成虫も葉の裏で汁液を吸っています。

防除にはスミチオン乳剤千から千5百倍液を数回散布して下さい。

〔ウメの冬芽が開かない〕

樹齢のたったウメで葉芽も花芽も開かず3割位しか葉がでない被害木を見ますと葉芽も花芽もともに枯れていますが小枝は生きています。

枯れた芽には小さな孔があいています。これは一般に「ウメクンガ」というウメスカシクロバの被害です。

この虫は年一回発生し、幼虫は芽や樹皮の割目にかくれて冬を越して春早く冬芽に穿入して芽を枯らします。

被害木は樹勢が衰えてきますが木全体が枯れることはありません。しばらくすると不定芽ができます。

防除として3月下旬ごろと7月から8月ごろにスミチオン剤を2回から3回散布して下さい。

〔フジの開花が悪い〕

花つきの悪い原因は剪定が不十分でつるが徒長として花枝ができないのです。

フジの花芽は新梢につきますが、一度咲いたところから毎年咲くので花のつく枝は大切にして下さい。

まず徒長しているつるには花はつかないので切り取り、茂りすぎているところから間引いて下さい。先がとまっている中位のものは秋までおき落葉後花芽を残して切り込んで下さい。

又、とくに開花時には水を多量に要求しますので与えて下さい。水が少ないと開花直前に落下します。

「老人に対する交通安全運動月間」です。

みんなで老人を交通事故からまもりましょう。

「にぎわった供養踊り大会」
砂湯を除く）○不老泉（家族湯を除く）○日の湯温泉○毎
八幡小学校　明野西小学校　〈植田地区〉敷戸小学校

カメラスポット

［交通遺児を菊池渓谷へ］
不幸にして父親や母親を交通事故でなくした子供とその保護者を励すため、8月3日90名を招待して菊池渓谷へバス旅行し、宝さがしやスイカ割などをして楽しく一日を過しました。

［養護施設の子どもにカブト虫］
宇佐市四日市の小学四年生木部博則君とお父さんが、毎日夜中にカブト虫を採集し、約百70匹を大分市の「親のない子ども」にと寄贈がありました。市では早速青松園と小百合愛児園分園に贈り喜んでもらいました。

［ヤジロベーや竹とんぼ作り］
8月11日に鶴崎公民館で夏休み子ども教室「竹工作教室」が開かれました。地区自治会長さん方が講師になって、児童2百30名にヤジロベーや水鉄砲などの作り方を教えました。

［にぎわった供養踊り大会］
戦没者や一般物故者を供養するため、19日の午後7時30分から市営陸上競技場で供養踊り大会が開かれ、約1千人の踊り子が参加して優雅な踊りを繰り広げました。

「老人に対する交通安全運動月間」です。

みんなで老人を交通事故からまもりましょう。

9月15日は敬老の日
楽しい行事サービスでいっぱい

九月十五日は「敬老の日」ですすべての人々が老人に対してその長寿を祝い、永い間社会につくした努力と功績をたたえ、老人を励まし慰安するとともに福祉についての関心と理解を深める日でもあります。

市では今年も「敬老の日」を中心に民間団体等の協賛サービスを盛込んだたくさんの行事を計画していますのでご利用下さい。なお七〇歳以上の方は黄色のリボンをお送りしましたので胸につけて下さい。

長寿者の祝福訪問

九月十二日に大分、大南、稙田、鶴崎、大在、坂ノ市の六地区最高齢者と、夫婦共健在で最高齢者である毛井の平林雪平さんご夫婦を市長が祝福訪問します。また九月十日から十二日の間に八十九歳以上の高齢者と八十歳以上の夫婦の家庭を市長の代理が祝福訪問します。

9月15日のサービス

▽バス乗車の無料…大分バス、大分交通、亀の井バスの大分市内乗車は無料です。
▽あんま、はり…大分地区は市社会福祉センターで、午前十時から午後三時まで市内の鍼灸按師会員による無料サービスをします。他地区は協賛ステッカーの表示してあるところのみ料金の割引サービスをします。
▽浴場…市内の浴場で協賛ステッカーの表示してあるところは無料です。
▽高崎山自然動物園とフォーナランド、マリンパレスは無料です（付添一人のみ半額割引）

県立盲学校でのあんまはり

県立盲学校では実習室であんまはりの無料サービスをします。希望者は市福祉課で無料サービス券をお受取り下さい。
▽期間…九月八日から三十日まで（但し土、日曜、祭日を除く）

理容・美容

市内の理容・美容院で協賛のステッカーの標示をしてある店では料金割引サービスをします
▽期間…九月九日から十四日

心配ごと相談所を開設

おとしよりの心配ごと相談所を開きますのでお気軽に利用を
▽場所…市社会福祉センター
▽期間…九月十四日と十五日の午前九時から午後四時まで

温泉の無料サービス

別府市のご好意で次の市営温泉は入浴無料です。
▽期間…九月十五日から二十一日まで。
○浜脇高等温泉、○浜脇普通温泉、○永石温泉、○竹瓦温泉（砂湯を除く）○不老泉（家族湯を除く）○田の湯温泉 ○海門寺温泉

十五日に慰安会

十五日午前九時三十分から文化会館で七十歳以上の方に、唄や踊の慰安会を開きますので、お楽しみ下さい。

台風シーズンに備えよう

九月一日は「防災の日」、暦の上では二百十日に当たり、台風の襲来の最も多い時期です。

「防災の日」には、家庭で職場で万一の災害に備えて、日ごろの心構えを確認し、身辺をもう一度点検したり、行動の安全など防災対策について話し合うようにしましょう。

［避難とその準備］
日ごろから避難場所を確認しておくとともに避難の道順をきめておき、災害による不安や危険を感じたら早めに避難して下さい。

雨がはげしくなると避難がむずかしく、また暗くなるといっそう困難になります。

なお緊急な場合は、次表の避難所だけにとらわれず近くの安全な場所へ避難して下さい。

その際、火の始末や戸締りを確実にし、電気はメインスイッチを切り、ガスは元栓を閉めましょう。

避難するときは、生命の安全を第一に必要最少限の荷物を持ち、警察官、消防署員、団員の指示に従って下さい。

避難所に市職員が配置されるのは、災害対策本部が置かれてのちになりますので、事前に避難を必要とするときは、市役所社会課（☎34 6111 夜間、休日は34 6119）へご連絡下さい。

避難所

〈大分地区〉		大道小学校	
金池小学校		大道保育所	
上野ヶ丘中学校		城南小学校	
桜ヶ丘保育所		大分中学校	
長浜小学校		南大分小学校	
荷揚町小学校		豊府小学校	
中島小学校		滝尾小学校	
浜町保育所		富岡妙林寺	
吉小学校		津留小学校	
住吉小学校		城東中学校	
春日町小学校		日岡小学校	
生石保育所		桃園小学校	
王子中学校		神崎小学校	
八幡小学校		〈稙田地区〉	
明野西小学校		敷戸小学校	
〈鶴崎地区〉		稙田東中学校	
鶴崎小学校		東稙田小学校	
三佐小学校		下宗方公民館	
別保小学校		上宗方公民館	
高田小学校		稙田中学校	
松岡小学校		胡麻鶴公民館	
川添小学校		稙田小学校	
明治小学校		賀来小学校	
〈大南地区〉		賀来中学校	
戸次中学校		〈大在地区〉	
上戸次小学校		大在小学校	
旧下戸次小学校		上志村公民館	
判田中学校		浜公民館	
宮ノ原今村左右一氏宅		〈坂ノ市地区〉	
米良公民館		市役所坂ノ市支所	
竹中会館		久原公民館	
河原内公民館		細屋公民館	
吉野中学校		山日吉神社	
吉野小学校		久土公民館	
吉野公民館		丹生小学校	

住居表示区域の住居番号は

お答えします

（問）最近家を新築したのですが住居番号がついていません。住居番号はどうすればつけてくれるのでしょうか。
（一市民）

（答）住居表示実施区域内で新築や改築をされた方は、住居表示の申請によって住居番号（緑色の金属板）をつけることになっています。

ですから住居表示区域内で番号のない家は早く住居表示の申請をして下さい。

申請がありますと係員が現地を測量して大分市〇〇町〇丁目〇番〇号という住居表示の番号を決定のうえ緑色の金属板を取付けます。

また緑色の金属板がさびたり古くなって見づらいものは新しい金属板と交換します。

なお住居表示の申請をおこたすことになります。

そのほか住居番号をつけますと郵便物が早く、しかも間違いなく配達されるほか遠方の知人が来訪してもまごつかずすぐ家を捜しだすなど便利な点が数多くあります。

住居表示に関する事務手続はすべて無料ですので、印鑑持参のうえ申請をして早く住居番号をつけるようにしましょう。

同一の場所に新築や改築をしても番号が変る場合があります。

たりますと住民登録や印鑑登録、登記関係の証明書の発行などいろいろな面に支障をきたすことになります。

（自治振興課住居表示係）

「福祉の船」参加者を募集

船中でみんなと生活を楽しみながら、京都まで瀬戸内海を船旅する「福祉の船」を、今年も県で次のとおり実施します。

参加を希望する老人の方は、市福祉課又は支所市民係に準備してある申込書に記入して申込みをして下さい。なお電話では受付けをしません。

▽日程 9月22日から9月24日まで（2泊3日船中泊）
▽募集人員 50人
▽資格 市内居住者で60歳以上の健康な人
▽実費負担金 4千5百円
▽使用船 さくら丸（1万3千トン）
▽申込期間 9月10日まで（期間厳守のこと）
※昨年参加者は応募できません。

公民館だより

中央公民館行事
会場㊇は文化会館、その他は公民館で行います。

▽9月6日川柳13時㊇短歌13時㊇▽9日書道C10時㊇生花10時・民踊13時▽10日料理2年9時・園芸10時▽11日茶道1年9時2年13時・着付初等10時▽12日着付高等10時▽13日俳句14時㊇▽16日書道A10時㊇料理1年9時・民踊13時▽17日書道B10時㊇▽18日茶道1年9時2年13時・着付初等10時▽19日書道C10時㊇着付高等10時▽20日川柳13時㊇短歌13時㊇。

寄付のお礼

次の方々からご寄付がありました。厚くお礼申し上げます。

香典返し寄付
（大分地区）▽内田磨 片島▽柴田真語 田室町▽中尾泉 岩田町▽笠木四郎 豊町▽小林武一 豊町▽岡崎勝已 元町▽佐藤知巳 城崎町▽秦重吉 新貝▽安東美明 三ヶ田町▽牧檜男 山津町▽佐藤知子 長谷町▽佐藤玉枝 王子北町▽後藤貞子 大道町▽谷口芳雄 米良▽高尾尚一 高松▽清田吉蔵 大道町▽高倉康博 大道町▽渡辺道子 長浜町▽村山文男 浜松東▽山本昌城 田中町▽森重ヨリ子 下郡▽佐藤完治 王子山ノ手▽甲斐佑令 金池南▽川野綾子 荏隈▽西原フミ 金池町▽篠原正明 顕徳町▽広瀬至 田中町▽村上日出義 芦崎▽後藤サト 新川町▽佐藤マサ 田室町
（鶴崎地区）▽安藤定市 毛井▽村谷久万男 大津留▽児屋野由夫 宮河内▽河村彦典 海原▽竹下正一 皆春
（大在地区）▽田栗雅子 浜▽吉田正美 横田
（坂ノ市地区）▽太田充伸 細
（大南地区）▽三浦功 竹中▽安東忠 月形▽後藤正 河原内▽野尻幸久 中判田▽三浦なつ 中戸次▽衛藤伝八 影の木▽中山シズ 中判田▽陶山武光 下戸次
（稙田地区）▽小野正人 宮苑▽阿南博明 岡川▽豊東義人 木上▽関源治 小野鶴▽長藤裕志 光吉▽後藤正義 寒田
特志寄付
▽岩鶴宗円 南鶴崎▽昭和39年度河合音楽教室母の会▽後藤芳子 草場町
以上8月15日まで受付分

お知らせ

市の電話番号

市役所	㉞6111
夜間	㉞6119
	㉞6121
鶴崎支所	㉗2111
大南支所	戸⑦1000
稙田支所	㊶1212
大在支所	坂②0511
坂ノ市支所	坂②1700
明野出張所	㊽1255

選挙人名簿登録者一覧表を縦覧

市選挙管理委員会では9月1日現在であらたに選挙人名簿に登録される資格を有する人を調査し9月10日に登録します。

この登録一覧表を次のとおり縦覧しますので該当者はぜひお確かめ下さい。

▽縦覧期間　9月11日から9月15日までの毎日8時30分から17時まで

▽縦覧場所　市選挙管理委員会事務局（本庁舎四階）及び各支所庶務係

※あらたに登録される該当者とは、50年6月1日までに市内に住所を有し、本市の住民基本台帳に記録されている者で、9月1日現在引き続き本市の区域内に住所を有する昭和30年9月2日までに生れた人です。

未利用農地は使用貸借契約を

市では生産の増大と環境の美化をすすめるため、次のような使用貸借による土地の活用をすすめています。

そこでこのような未利用農地の所有者で一定期間貸してもよい人、又は借受けたい人は市農業委員会へご遠慮なくご相談下さい。

（農地使用貸借契約とは）

農地使用貸借契約とは、賃貸借契約と同じように農業委員会（県知事）の許可が必要ですが、違うところは無料で農地を貸し借りして、契約で定めた期間その目的のために使用及び収益をし、貸借期間が終れば、借地権や農地法などの制約をうけることなく契約条件どおり返して貰える点です。

農地所有状況の調査書を縦覧

農地法第84条の規定によって50年8月1日現在で申告された調査書をつぎのとおり縦覧に供します。

この調査書に記載された事項で、その土地の所有者、または耕作者から訂正の申立があった場合にはこの期間に限って誤った事項について訂正を認めることにしています

▽縦覧期間　9月1日から9月30日まで。ただし土曜の午後と日曜日および祝日は休みます。▽縦覧場所　市農業委員会事務局（城址公園仮庁舎）

▽対象者　農地を所有（貸付地を含む）している者及び耕作（借入地を含む）しているものを合せた面積が10アール（一反歩）以上の世帯が対象となっています。

◎なお対象世帯で本申請書をまだ提出されていない方は、この期間中にお忘れなくご提出下さい。

今月の納税

固定資産税　第3期

9月7日は荒廃地の一斉草刈りデー

耕作しないで雑草のおい茂った田、畑（未利用農地）やその他荒廃地は病害虫の発生源となって農業生産を妨げ、冬は枯草による火災の危険等生活環境衛生面を著しく阻害するなど周囲に大変迷惑をかけます。

そこでこのような荒廃した対象地をなくしようと市、農業委員会、農協、各土地改良区等の機関が協議して「未利用農地をなくす運動」連絡協議会をつくり、全市あげてこの運動をすすめています。

当協議会では9月1日から10日までを秋の一斉草刈り旬間とし、その期間中の9月7日を一斉草刈りデーときめました。

この運動によってこれまでかなりの対象地の除草が実施されていますが、まだ雑草がおい茂っている荒廃地はこの旬間に必ず草刈り等を実施して周辺に迷惑をかけないよう適正な管理をして下さい。

3等米シリーズ⑤

（穂首イモチ病）

イモチ病は低温やチッ素肥料の施しすぎで発生が多くなりますので、十分注意して下さい。

今年は秋の冷え込みが早まり、穂部的に葉イモチ病の発生があり今後の天候によっては大発生が予想されます。イモチ病の防除は徹底的に行って下さい。

（秋ウンカ）

秋ウンカ（トビイロウンカ）は出穂後の株元近くで急速に発生します。早めに株元近くの幼虫を確認しましょう。1株に2～3匹程度の発生でもそのまま数日経過しますと、大発生しますので必ず防除をしましょう。

（9月の水管理）

穂ばらみ期から出穂期にかけて落水し、それ以降は足がたに水がたまる程度の抱水状態にし、根の活力を弱めないように水管理を行い、早、中生種で9月末日頃には落水しましょう。

（農政課・内線298）

9月10日は下水道デー

9月10日から「下水道促進週間」です。

市ではこの間市民の皆さん方がご自由に見学できるよう下水道施設を開放します。

また弁天終末処理場で、下水道施設の模型や水洗化器具等の展示と、水洗化工事等の相談所を開設しますのでお気軽においで下さい。

（下水道部☎㊱3291）

母子学級生を募集

市社会福祉協議会では50年度母子教室を開きます。

これは母子家庭のお母さん方が現在何を望み何を訴えたいか等共通のなやみごとを中心に、映画を見たりお話を聞いたり、そして話し合い、レクリエーションを入れながら楽しく学習しようというものです。

この教室に参加を希望する方は9月18日までに市社会福祉協議会（碩田町3丁目5番11号）へハガキで申し込み下さい。ハガキには住所、氏名年齢、職業、電話番号を明記して下さい。

▽募集人員　50名

▽参加資格　市内に居住する母子家庭で高校在学以下の子供をもつお母さんであること

会場には子供を伴ってもよい（この場合申し込みにその旨記入のこと）

▽開設日　9月28日と10月19日の10時から12時30分まで

▽会場　市社会福祉センター（碩中グランド東側）

▽会費　無料

（社会福祉協議会㉝0821）

第24回大分市芸能文化祭を開く

▽日程　9月14日12時から16時まで▽場所　文化会館大ホール▽入場料　5百円

くわしくは市教育委員会社会教育課（☎㊿0144）へ

心配ごと相談

とき　9月10日9時～12時
ところ　稙田公民館
（稙田地区社会福祉協議会）

お母さん教室

大分市助産婦会ではお母さん教室を毎週金曜日の13時から15時30分まで大分保健所（長浜町2丁目13番）で開きます。9月の開講日は12日、19日、26日です。

（保健衛生課・内線204）

一般市民健康診断を行います

この診断により気管支拡張症、肺ガン、心臓病、結核がわかります。

▽対象者　15歳以上の人（高校、大学生、事業所に勤務している人および妊婦を除きます）

▽料金　無料

▽その他　診断の結果異状のあった人には本人あて再度精密検査の通知をし、異状のない人は通知を省略します。

（予防課・内線334）

場所	相談日	一般健康相談	乳児相談
文化会館第一小ホール	9月16日	10時～11時	13時～15時
鶴崎支所	9月18日		
大在支所	9月26日		
坂ノ市支所	9月17日		
大南支所	9月23日		
稙田支所	9月12日		

南大分・城南・豊府校区レントゲン検診日

月日	地区	場所	時間
9月11日	大石町・尼ヶ瀬	大石町公民館	9時30分～11時30分
明	碩	シンエーストア前	13時～15時
畑	中	岩田寛平氏宅	9時30分～10時10分
9月12日	豊	豊饒公民館	10時30分～11時30分
畑	中	河上商店裏	13時～14時30分
上田町	上田町集会所		9時30分～10時30分
羽屋・羽屋新町	羽屋公民館		10時50分～11時50分
三ヶ田町・旭町	南大分児童公園（三ヶ田町公園）		13時20分～14時20分
古国	府	岡部靖夫氏宅西側	9時30分～11時30分
古国	府	花園幸野直一氏宅	13時～14時
広瀬	町	小野アパート	14時20分～14時50分
田	中	田中公民館	10時～14時
二又	南大分公民館		14時20分～15時
城南団地	城南団地北町集会所		13時～14時30分
城南団地南・西	城南団地南町集会所		10時～11時30分
庄の原	庄の原公民館		14時20分～15時
南太平寺	南太平寺公民館前		10時～11時30分
永興	城南小学校		13時～14時30分
深河内	姫野俊一氏宅前		9時30分～10時10分
中ノ瀬団地	中ノ瀬団地市営第一集会所		10時30分～11時30分
荏隈・竹ノ上	県社会福祉センター		13時～14時30分

9月10日は下水道デー

9月10日から「下水道促進週間」です。

市ではこの間市民の皆さん方がご自由に見学できるよう下水道施設を開放します。

また弁天終末処理場で、下水道施設の模型や水洗化器具等の展示と、水洗化工事等の相談所を開設しますのでお気軽においで下さい。

（下水道部☎㊱3291）

母子学級生を募集

市社会福祉協議会では50年度母子教室を開きます。

これは母子家庭のお母さん方が現在何を望み何を訴えたいか等共通のなやみごとを中心に、映画を見たりお話を聞いたり、そして話し合い、レクリエーションを入れながら楽しく学習しようというものです。

この教室に参加を希望する方は9月18日までに市社会福祉協議会（碩田町3丁目5番11号）へハガキで申し込み下さい。ハガキには住所、氏名年齢、職業、電話番号を明記して下さい。

▽募集人員　50名

▽参加資格　市内に居住する母子家庭で高校在学以下の子供をもつお母さんであること

会場には子供を伴ってもよい（この場合申し込みにその旨記入のこと）

▽開設日　9月28日と10月19日の10時から12時30分まで

▽会場　市社会福祉センター（碩中グランド東側）

▽会費　無料

（社会福祉協議会㉝0821）

第24回大分市芸能文化祭を開く

▽日程　9月14日12時から16時まで▽場所　文化会館大ホール▽入場料　5百円

くわしくは市教育委員会社会教育課（☎㊿0144）へ

心配ごと相談

とき　9月10日9時～12時
ところ　稙田公民館
（稙田地区社会福祉協議会）

お母さん教室

大分市助産婦会ではお母さん教室を毎週金曜日の13時から15時30分まで大分保健所（長浜町2丁目13番）で開きます。9月の開講日は12日、19日、26日です。

（保健衛生課・内線204）

一般市民健康診断を行います

この診断により気管支拡張症、肺ガン、心臓病、結核がわかります。

▽対象者　15歳以上の人（高校、大学生、事業所に勤務している人および妊婦を除きます）

▽料金　無料

▽その他　診断の結果異状のあった人には本人あて再度精密検査の通知をし、異状のない人は通知を省略します。

（予防課・内線334）

移動図書館巡回日

月日	場所	時間
9月9日	別保小学校	10時～11時
	皆春神社	13時～14時
	鶴崎公民館	15時～16時
9月10日	三ヶ田町本通ボーリング場前	10時～11時
	南大分公民館	13時～14時
	城南団地北町集会所	15時～16時30分
9月11日	上白木第一公民館	9時～10時
	神崎公民館	11時～12時
	白木公民館	13時～14時
	西大分NHK寮前	15時～16時
9月12日	上春日町県信用組合寮前	10時～11時
	机帳原公民館	13時～14時
	柞原神社前	15時～16時
9月16日	下宗方公民館	9時～10時
	判田公民館	10時30分～11時30分
	敷戸団地センター横	13時～15時
9月17日	小佐井小学校	10時～11時30分
	丹生公民館	13時30分～14時30分
	屋山公民館	15時～16時
9月18日	河原内小学校	10時～11時
	吉野公民館	13時～14時
	中戸次公民館	15時～16時
9月19日	明野団地北町第7集会所	9時30分～11時
	坂ノ市公民館	13時～14時
	三佐公民館	14時30分～15時30分
9月23日	つつじヶ丘団地	10時～11時
	東芝松岡社宅	13時～14時
	東芝松岡第1寮	14時30分～15時30分
9月25日	敷戸団地東区第7集会所	9時30分～11時
	上尾公民館	13時～14時
	尾津留	15時～16時
9月26日	胡麻鶴	10時～11時
	稙田公民館	13時～14時
	東稙田公民館	15時～16時
9月30日	中の瀬団地	9時30分～11時
	国分団地公園	13時～14時
	富士見丘団地木本酒店前	14時30分～16時
10月1日	松ヶ丘団地トキハ横広場	10時～11時
	小野鶴新町公民館	13時～14時
	ひばり丘団地県公共用地広場	15時～16時
10月2日	明野旭町大石石油スタンド横	9時30分～11時
	光吉新町広場前バス停	13時～14時
10月3日	堂園集乳所	10時～11時
	長谷町公園	13時～14時
10月8日	明野団地第4集会所	10時～11時
	明野団地南町集会所	13時～14時30分
	明野団地東町集会所	15時～16時30分
10月9日	明野団地元町集合所	10時～11時30分
	明野団地第2集会所	13時～14時30分

女子現業職

▽募集人員及び職務…若干名（市の社会福祉施設の給食調理等の業務に従事）

（受験資格）

昭和20年4月1日以後に出生した者で、最終学歴が学校教育法による中学校又は高等学校を卒業した者。

（試験の日時及び場所）

▽第一次試験（教養試験）

日時…10月12日

場所…市立上野ヶ丘中学校

▽第二次試験（口述試験、作文試験及び身体検査）

日時…11月上旬

場所…文化会館

（受験申込）

▽受付期間…9月10日から9月25日まで

▽受付場所…市役所人事課

▽受験申込書…市役所人事課で9月1日から交付します。

申込みの際写真2枚、卒業証明書の写及び成績証明書を提出して下さい。

市職員採用試験を行います

（受験資格）

▽昭和26年4月1日以降に生れた男子で、最終学歴が学校教育法による高等学校を卒業した者及び来年3月卒業見込みの者。

▽身体条件…身長百58㎝以上体重48㎏以上、視力は左右とも裸眼で0.5以上、聴力、弁色力四肢が正常な者。

（試験の日時及び場所）

▽第一次試験（学科試験及び適正検査）

日時…10月19日

場所…市立碩田中学校

▽第二次試験（面接、作文試験及び身体細密検査）

日時…11月上旬

▽募集人員…若干名

（受験申込）

▽受付期間…9月18日から10月7日まで

▽受付場所…市消防本部総務課

▽受験申込書…市消防本部総務課及び鶴崎消防署で9月11日から交付します。郵便で申込書を請求する場合は、20円切手をはり宛先（〒番号記入）を明記した返信用封筒を同封して下さい。

申込の際写真1枚、卒業証明書（在学証明書）住民票各1通を提出して下さい。

くわしくは市消防本部総務課（☎㉜2187）へお問い合わせ下さい。

高校事務職、技術職、作業職

くわしくは8月15日の市報をごらんになるか、市役所人事課へお問い合わせ下さい。

市消防吏員

婦人がん検診を行います

▽料金　1人につき2百50円

（保健衛生課・内線204）

婦人がん検診日

実施月日	地区	実施場所	受付時間
9月16日	川添	川添小学校	9時30分～11時
9月17日	南大分	南大分公民館	9時30分～11時 13時～14時
9月18日	吉野	吉野農協	9時30分～11時
9月19日	大道	大道公民館	9時30分～11時

9月の健康相談

一般の方の健康相談と生後3ヵ月から6ヵ月までの乳児相談を市役所本庁と各支所で次の日程により行いますので気軽にご利用下さい。

▽料金　無料

（保健衛生課・内線285）

日曜・祝日当番医

	内科	外科	救急病院	大南地区	大在地区	鶴崎地区	稙田地区
9月7日	手嶋小児科 王子北町 ㉜1822	池辺医院	大分赤十字病院 千代町 ㉜6181	衛藤病院内科 上判田 戸⑦0093	浜野病院神経科 坂ノ市 坂②2181	坂②0011	大分県立病院 高砂町 ㉜5141
9月14日	鈴水内科 府内町三 ㉝0272	林医院 三ヶ田町 ㊸5488	大分県立病院 高砂町 ㉜5141	加来医院内科 中戸次 戸⑦1369	姫野医院内科 角子原 坂②1512	坂②0011	衛藤病院内科 上判田 戸⑦0093
9月15日	松尾内科病院 中央町二 ㊱5442	佐藤医院 金池町四 ㉜5415	石川病院 千才 ㊽4068	角外科医院 中戸次 戸⑦1155	吉岡医院総合 政所 坂②0153	坂②0525	春藤医院内科 辻 戸⑦0623
9月21日	飯田医院 東春日町 ㊱4604	原小児科 二又町 ㊸7900	伊藤病院 荷揚町 ㉞2636	大分中村病院 大手町 ㊱5050	大塚外科 住吉町一 ㊺1122	大島医院総合 中竹中 戸⑦0015	嶋田内科クリニック 政所 坂②0525
9月24日	平田医院 王子中町 ㊱3322	渡辺小児科 金池町三 ㉜6784	利根内科 古国府 ㊽6965	松本医院内科 中戸次 戸⑦0018	石川病院 千才 ㊽4068	中原医院総合 浜 坂②0016	伊藤病院総合 城原 坂②0011
9月28日	二宮内科 中央町二 ㉞1164	佐藤病院 駅前診療所 金池町一 ㉜0241	安藤医院 高松一 ㊽5008	永富整形外科 畑中 ㊸2211	宮本医院 高松東二 ㊽5373	膳所診療所 顕徳町三 ㊱1517	秋本病院 大手町一 ㉞5691
10月5日	池永小児科 中央町三 ㉝0918	佐藤病院 駅前診療所 金池町一 ㉜0241	高橋医院 中島中央二 ㉜9666	衛藤病院内科 上判田 戸⑦0093	浜野病院神経科 坂ノ市 坂②2181	中原医院総合 浜 坂②0016	国立療養所二豊荘内科 横田 坂②0500

鶴崎地区	尾病院（総合）	山川	㉗2211
	上病院（総合）	寺司	㉗3166
	岡病院（総合）	西町	㉗2151
稙田地区	三愛病院（総合）	下芹	㊶1311

※当番医は都合により変更になることがあります

診療時間／救急病院8時30分～翌日8時30分
その他の病医院　9時～17時