おおいた市報

第620号
昭和47年
5月1日

発行所
大分市役所
編集兼発行人
大分市役所代表者
橋本文治
印刷所　三恵印刷株式会社

（全世帯無料配布）

毎月1日・15日発行

大分市の人口
昭和47年4月1日現在

人口	279,191人	(−368)
男	135,000人	(−127)
女	144,191人	(−241)
世帯数	72,488世帯	(− 3)

交通遺児に奨学金を贈る
小中学生を対象に

交通事故の激増に伴い親を失なった、いわゆる交通遺児が年々増加しています。

これらの交通遺児は社会の犠牲者として経済的にはもちろん精神的にもきわめて不遇な生活を強いられています。

そこで市ではこれら交通遺児の福祉増進のため四月に交通遺児奨学手当制度を設け、小学生には年額一万二千円、中学生には年額一万八千円を年二回に分けて支給することにしました。

この制度は県下で初めてのもので、交通遺児が逆境にもめげず勉学に励むよう、その就学を援助し福祉の増進を図るため設けたものです。

この手当を受けられる交通遺児とは小学校、中学校（盲学校、ろう学校、養護学校の小学部、中学部を含む）に就学している児童、生徒で市内に居住している次のような方をいいます。

①陸上交通機関による交通事故で父または母をなくした方。
②父または母にかわる養育者をなくした方。

この手当を受けられる人は交通遺児と同居し、現に扶養している保護者に支給します。

申請方法

交通安全対策課または支所庶務係に用意してある奨学手当支給申請書に必要事項を記入して次の書類を添付して提出してください。

①警察署長の発行する交通事故証明書。
②死亡診断書または死体検案書。
③住民票の写し（世帯全員のもの）
④その他市長がとくに必要と認めた書類

なお、交通事故後の経過年数が長期にわたるため交通事故証明書を取りよせることができない場合には交通安全対策課または各支所へ申し出てください。

また、事故当時学齢に達していない児童は学齢に達したとき支給しますので事故当時の事故証明と診断書等はとっておいてください。

5月の交通事故相談日

日	場所	時間
9日	鶴崎支所	午前中
13日	大南支所	
16日	稙田支所	
23日	鶴崎支所	

本庁は上記の日、木曜日を除く日、休日でも行なっています。

でっかいなあ汽車ポッポ
若草公園にSL登場

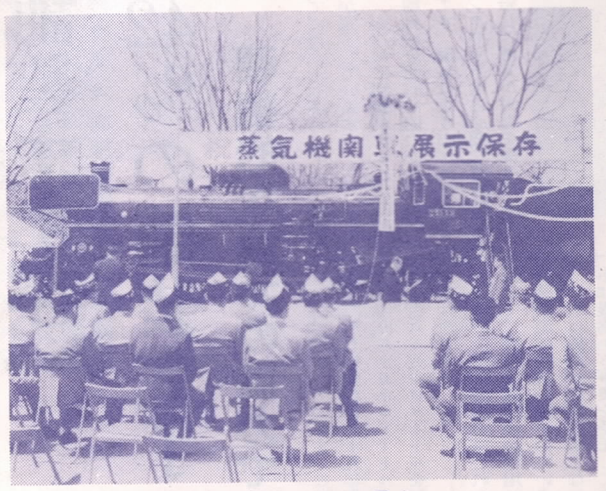

黒光りしたSLお目見え

市内の中心街を十五時間がかいで輸送された蒸気機関車（C55—53）が若草公園にお目見えし、その除幕式が四月十一日午前十一時から行なわれました。

これは消えゆくSLを子供たちに残し、今後の教材に役立ててもらおうと国鉄、大分府内ライオンズ他五ライオンズ、大分OB運輸会の好意によって若草公園に保存展示されることになったものです。

この日は安東市長のお孫さんの安東洋子ちゃん（四歳）と大分府内ライオンズの水江太一さんのお孫さん水江芳弘ちゃん（四歳）の二人が仲よく除幕すると黒光りしたSLが雄姿をあらわしました。

このあと安東市長が「子供たちにとって大きなプレゼントです。管理は十分にして子供たちの夢をこわさないようにします」とあいさつ。引き続いてSLを整備、輸送、据えつけに功労のあった国鉄小倉工場、大分鉄道管理局、大分府内ライオンズ、大分、大分中央鶴崎、大分南、坂ノ市の各ライオンズ、大分OB運輸会、臨海重機株式会社にそれぞれ感謝状を贈りました。

この蒸気機関車は昭和十二年に製造され、それ以来昭和四十六年までの三十五年間おもに日豊本線を走り続け、実に三百四十二万四千キロメートルも活躍したものです。

市では五月五日（子供の日）の午前十時頃から荷揚町小学校の児童を招いて命名式を行ないます。

当日は市内のよい子から応募された百三十点の中から選ばれたSLの名称が運転台の横につけられます。家族そろって若草公園におでかけください。

オキシダント測定器を購入
光化学スモッグに備えて

このほど市役所屋上にオキシダント自動測定記録計を設置しました。

これは光化学スモッグによる公害を防ぐため、2百万円で購入したもので、九州では北九州市についで二番目のものです。

光化学スモッグの原因となるオキシダントはおもに自動車の排気ガスなどに含まれる炭化水素、窒素酸化物の強い紫外線を受けて、光化学反応をおこして強い酸化物を生成します。これが人体に影響してのどを痛めたりします。これにより、一段と公害機具が充実しました。

市役所に設置したオキシダント測定器

空港見学や潮干狩
一日お父さん行事を開く

暖かい春の日ざしがふりそそぐ四月十六日、日曜日、「一日お父さん」行事が開かれました。

この行事は市が市内の母子家庭のお母さんと子供を招待して毎年開いているものです。今年はお母さん約二百名、子供約二百八十名が招待され、新大分空港の見学や潮干狩で春の一日を楽しく過ごしました。

この日参加者はバス七台に分乗して、城址公園を九時半に出発、大分空港に向いました。大分空港では市議会議長、民生委員、市職員などの一日お父さんが紹介され三木助役から「今日一日はお父さんたちと楽しく過ごしてください」というあいさつがあり、お父さんたちから子供たちへおみやげが贈られました。こののち、子供たちはジェット機の発着陸を見学したり、一日お父さんと一緒にフォーク・ダンスをしたりして遊びました。昼食の後、今度は杵築市住吉海岸へ。子供たちは時間のたつのも忘れ、潮干狩を楽しみました。

この日の「一日お父さん」行事は子供たちには楽しい思い出になったことでしょう。

5月 文化会館の催し

〔大ホール〕
▽5日　ヤングスターパレード（14時、18時有料）▽6日　フォークコンサート（18時有料）▽7日　カンツォーネ・ミルバ（18時30分会員制）▽8日　浪曲「天中軒雲月」（13時15分有料）▽11日　花のゴールデンステージ（14時、18時招待）▽12日　第5回大分県新人演奏会（18時30分有料）▽14日　劇団民芸「日本改造法案」（16時15分会員制）▽17日　ケニーボール楽団演奏会（18時30分有料）▽19日　国立モスクワ放送管絃楽団（18時30分有料）▽21日　ウエルナーミュラー楽団（18時30分有料）▽24日　大分県乾椎茸品評会表彰式（10時30分関係者）▽27日　二期会歌劇「カルメン」（18時30分有料）▽29日　第5回定期演奏会（18時30分有料）

公民館だより

中央公民館行事
会場…○印は文化会館その他は中央公民館

5月6日　短歌教室13時半○
5月8日　書道教室B10時○
5月8日　定例館長会10時、大在公民館
5月9日　書道教室C1組10時○
5月10日　書道教室C2組10時
5月11日　俳画教室B10時○
5月11日　俳画教室A10時○
5月13日　川柳教室A13時○
5月15日　定例主事会10時、稙田公民館
5月16日　料理教室一年A組9時半
5月16日　書道教室A10時○
5月19日　養命大学13時○

▼鶴崎公民館短信
公民館では47年度行事の各種教室生を募集しています。希望者は早目に申し込んでください。
電話㉗2671番へ
○文化財教室、生活学校、料理教室40人、短歌教室、生花教室、川柳教室

寄付のお礼

香典返し寄付（敬称略）
▽植田マツエ　長浜町　▽野尻栄一　西明野　▽大渡勝　大道町　▽帆玉一夫　北下郡　▽漆間滝治　木上　▽菊屋順一郎　浜町　▽西大二　光吉新町　▽朝来野富彦　桜ヶ丘町　▽河野正亮　中島東　▽水田吉夫　政所　▽住田保　寺司　▽安東忠吉野　▽橋本明　椎迫　▽垣本熊男　顕徳町　▽本田広美　東生石町　▽甲斐テツ　竹中　▽土屋和雄　荷揚町　▽松本彰康松岡　▽菊池初子　金池南　▽瑞木静枝　久土　▽阿部忠祐金池町　▽小川麻次郎　上判田　▽甲斐末彦　河原内　▽野崎半太郎　横尾　▽佐藤郁夫　岩田町　▽牧真　大字細　▽河野明備後　▽麻生俊雄　国分　▽藤崎光男　城南団地　▽沢田泰輔御幸町　▽神志那三重子　上野丘西　▽松村一郎　松岡　▽菅原雪雄　浜の市　▽北野アキ畑中　▽佐藤富子　富岡

特志寄付　▽匿名
以上四月十九日まで受付分
（市社会福祉協議会）

納税は口座振替で

あなたの預金があなたにかわって市税を納めます。くわしくは市納税課（電㉞6111）または各支所へ。

消費生活案内

この号から「目で見る消費生活」の紙面を拡充し、毎月1日号に「消費生活案内」を掲載することにしました。

紙面を三コーナーにわけ、第一は「消費生活ニュース」を中心としたコーナーで、第二は「くらしの知識」、第三は「物価春秋」と題して市民生活に関係の深い消費者物価指数の動向を解説します。

割賦販売の改正なるか？

通商産業省では消費者保護の立場からトラブルの多い割賦販売の法改正を急いでいます。

〔改正案の主な点〕
①割賦販売に必要な条件（頭金利率、払込方法など）の明示を義務づける。
②実質金利がみせかけ金利の倍近くになるアド・オン（元利均等払い）方式の利率表示を禁止
③標準約款をつくる。
④訪問販売については4日以内なら解約OK（クーリングオフ方式）。

また、銀行の消費者ローンなども含めた「消費者信用保護法」の制定も考えられています。

アルコールで冷蔵庫の清掃を

夏にむけて冷蔵庫にも好冷菌、カビ、酵母などが繁殖しやすい季節になりました。庫内のこぼれもの、よごれなどはすぐふきとり、中のものを全部出して週に一度は掃除しましょう。

この掃除をスムーズにするのがアルコールです。

〔使い方〕
家庭用アルコールまたは局方エタノール3に水1の割合（なお局方消毒用エタノールの場合は水は必要ありません）
▽乾いた布や脱脂綿などに液をひたし、少し力を入れてふきとります。
▽液を霧吹きにいれて冷蔵庫内にふきかけ、その後布でふきとります。

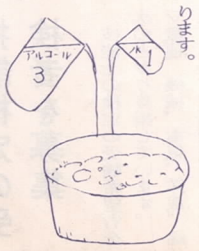

物価春秋

このコーナーでは消費者物価指数を中心に物価のことを掲載します。

45年より4.7%上昇
46年平均の消費者物価指数

県庁所在都市のなかでは最低クラスといわれていますが、これは前年の上昇率が8・3%と高い水準だったため数字的に伸びが鈍くなったもので、市民の生活感覚からは納得できない面もありましょう。

だいたい九州の各県庁所在都市は同じ傾向にあります。

46年平均消費者物価指数
45年＝100.0

都市名	46年平均
大分	104.7
福岡	104.9
佐賀	104.6
長崎	105.5
熊本	105.4
宮崎	106.4
鹿児島	104.9
北九州	105.4
全国	106.1

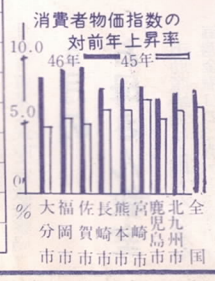

農道舗装すすむ

すでに42%の舗装完了

積極的な地元の協力で

四十二年度から強力にすすめている農道舗装は順調にすすみ、すでに四十二パーセントの舗装を終りました。

現在市内には、あぜ道を除く二メートル以上の農道が約四百キロメートルありますが、そのうちすでに百六十七キロメートルの舗装が完了しています。

こんなに舗装がすすんだのは、地元の全面的な協力があったからです。舗装はまず市が地元に生コンクリートなど必要な原材料を支給し、地元が労力を提供するという方法で行なっています。この方法で各年度六十七年度から四十九年度まで合計百九十五キロメートルを舗装する計画です。

また四十六年度からはこれと平行して、農林公庫資金を利用して幹線農道の舗装をすすめています。

これは農協が事業主体となり、市は農協から事業を受託して施工するもので、市が元利の八十パーセントを、地元が二十パーセント負担し完成後は市道として管理されます。この舗装工事は幅四メートル、厚さ十五センチで行なわれます。四十六年度に完成したものには田ノ浦千五百二十メートル、滝尾稗田四百二十メートル、下戸次楠木生五百二十七メートルですこのほかせまい農道を四メートル以上の幅に改良工事をしたものとして、東院中島千三百五十五メートル、庄ノ原八百二十メートル、折立八百十三メートル、大坪三百六十一メートルがあります。これらは四十七年度以降に舗装されることになっています。

四十七年度では新たに松岡米良線、田尻厥野線、原、三ケ、南下郡の各農道の舗装を計画しています。

農道が舗装されると耕運機などの農業機械の運行が容易となり、生産性の向上に役立つばかりでなく、生活環境が整備されるので市民から喜ばれています。

完全舗装された田の浦農道

道路はみんなのもの

広く・美しく使いましょう

最近道路を無断使用してトラブルが起る場合がよくあります。

道路は都市の動脈ともいえるほど重要なもので、その管理、保全は非常に大切です。

道路を占用したり、道路の工事をしたりする場合は道路管理者に届け出て許可を受けなければなりません。

次のような場合は必ず道路管理者の許可を受けてください。

▽道路を占用する場合、
▽道路のノリを埋立てる場合、
▽道路に接して、家や堀などを設ける場合、
▽道路を掘る場合、

以上のほか側溝に雨水以外のものを流したり、側溝の上に構造物を作ったりしないようにしてください。また庭木が道路に張出さないようにお願いします。

殺虫剤をタダで配る

か・はえ退治を

かやはえの活動する時期となりました。市では伝染病予防対策として、殺虫剤を一世帯あたり百ccの割合で衛生組合単位に配布します。

この薬はフェニトロチオン（スミチオン）十パーセント含有の乳剤です。この薬を五百倍（小サジ一杯分の薬を一・八リットルびんに入れ水をいっぱいになるまで加える）にうすめて、かやはえの発生する便池（水洗便所には使用しないこと）の中に一・八リットル分を散布してください。

新興団地や水洗便所のある家庭ではゴキブリ駆除にはこの薬を十倍にうすめて使用してください。

散布は衛生組合長の指導により組合の共同作業で実施すると効果的です。

殺虫剤の使用にあたっては次のことを守ってください。

▽薬を調合する場合は棒切れ、ゴム手袋を使用してください。
▽皮ふ、食物、食器、オモチャにかけないようにしてください。
▽金魚、鯉などの池に流し込まないようにしてください。
▽薬を取扱った後は手や器具を必ず石ケンで洗ってください。
▽薬は直射日光をさけて、すずしい所に貯蔵してください。
▽牛乳と間違いやすいので、容器には「殺虫剤」とはり紙をして、子供の手の届かない所に保管してください。

萩原・富岡線の測量します

今年度から都市計画道路萩原富岡線を着工します。

これに先だち測量しますので地元関係者のご協力をお願いします。

測量は八月末日まで国道十号線から工業団地までの間約三千四百メートルを西日本設計測量株式会社に委託して実施します

お知らせ

黒鳥の赤ちゃん

母子福祉資金を貸します

47年度第2次母子福祉資金貸出申請を受付けします。希望者は5月31日までに市社会課または各支所市民係にお申し込みください。

貸付金の種類と金額は次のとおりです。

▽事業開始資金　40万円以内
▽事業継続資金　20万円以内
▽修学資金　高校―月額千5百円から3千円以内、大学―月額5千円から9千円以内
▽技能習得資金　月額3千円以内
▽修業資金　月額3千円以内
▽就職支度資金　2万5千円以内
▽就学支度資金　2万5千円以内
▽住宅資金　30万円以内
▽生活資金　月額7千5百円以内
▽転宅資金　1万8千円以内
▽療養資金　10万円以内

くわしいことは市社会課（電話㉞6111内線235）へお問合わせください。（社会課）

福祉年金の定時届出受付始まる

福祉年金（老齢・障害・母子）の47年度分の支給手続きをしますので、5月期分を郵便局で受け取ったら、年金証書を次の日程によって本庁国民年金課（1階）または、各支所市民係に提出してください。なお所得が多くて支給を停められていた方も証書はかならず提出してください。

月日	種別	校区・地区名	受付場所
5月6日		荷揚・長浜	本庁国民年金課
5月8日		中島・住吉・金池	
5月9日		大道・南大分・桃園	
5月10日		春日・八幡・城南・日岡	
5月11日		滝尾・津留・東大分	
5月6日		明野地区全域	明野出張所
5月8日			
5月6日		鶴崎	鶴崎支所
5月8日		三佐・別保	
5月9日		明治・松岡	
5月10日		高田・川添	
5月6日		大在地区全域	大在支所
5月8日			
5月6日		丹生	坂ノ市支所
5月8日		坂ノ市・小佐井	
5月6日		戸次・判田	大南支所
5月8日		吉野	
5月9日		竹中・河原内	
5月6日		稙田	稙田支所
5月8日		賀来	
5月9日		東稙田	

納税貯蓄組合の運営費額変わる

納税貯蓄組合に交付している補助金の交付基準が47年度市税国民健康保険税取扱分から次のように改められました。

〔運営補助金〕（　）内は旧

①組合員1人につき40円（30円）

②納期限内に完納した納付書1枚につき40円（13円）

〔完納奨励金〕

納期内完納額の百分の1（百分の2）

この補助金は組合の運営費として有効に使ってください。

（納税課）

婦人電気教室会員を募集

婦人電気教室会員を次のとおり募集しています。

募集人員　2百50人

期間　6月～8月（月2回）

申込先　5月中旬までに九電サービスセンター（金池町1丁目3番2号　電㊱4121）

豊銀明野支店も収納機関

市税、水道料などを納める市指定収納代理金融機関として豊和相互銀行明野支店を新たに指定しました。

（財政課）

海上保安学校学生募集

海上保安庁では海上保安学校学生を次のとおり募集します。

〔受験資格〕昭和23年4月2日以降生れの男子で次のどれか1つに該当するもの。

(1)高等学校を卒業したもの者。

(2)高等専門学校の第3学年を修了した者。

(3)大学入学資格検定に合格した者。

〔受付期間〕4月24日～5月12日、

〔申込先〕大分海上保安部

〔第一次試験日〕6月11日

〔受験料〕無料

くわしいことは大分市生石町大分海上保安部（電話㉜3906）までお問合わせください。

日曜園芸教室

〔盆栽趣味の会〕

日時　5月14日　9時

場所　大分農協4階ホール

内容　盆栽の手入れ

〔盆栽連合会〕

日時　5月14日　13時

場所　大分市5号地大分花市場

内容　5月の盆栽の手入れ

5月の健康相談日

一般健康相談と生後6ヵ月から12ヵ月までの乳児相談を次のとおり行ないます。気軽にご利用ください。（衛生課）

場所	育児相談	時間	一般健康相談	時間
大分市役所衛生課	11日	13時～15時	22日	9時～11時
鶴崎支所	12日		13日	
大南支所	17日		11日	
稙田支所	10日		11日	
大在支所	19日		13日	
坂ノ市支所	31日		8日	
丹生公民館	30日			

労働保険の年度更新を早く

労災保険および失業保険の両保険料の納入は本年度からこれが一本化され、労働保険料として納入することとなりましたがこの保険料の申告等の手続きは出来る限り早目に行なってください。関係書類は4月上旬各事業場に直接送付したものを使用してください。

この申告書の提出および保険料の納付が期日までに行なわれませんと、一方的な認定決定（保険料の他に追徴金が徴収される）などの不利益な処分を受けるのみならず労働者に不慮の災害があった場合は補償費用の一部を事業主から別途徴収する等の措置がとられますので是非早目に手続きを終ってください。

巡回行政相談をします

巡回行政相談を次のとおり行ないます。気軽にご利用ください。時間はいずれも10時から15時までです。

▽5月8日鶴崎支所　▽5月9日坂ノ市支所　▽5月10日春日福祉会館　▽5月12日稙田支所　▽5月18日南大分公民館　▽5月19日賀来公民館（行政監察局）

5月のお母さん教室

市助産婦会はお母さん教室を毎週金曜日の13時から15時30分まで長浜町の大分保健所で開いています。気軽にご出席ください。受講は無料。

今月の開講日は6日、12日、19日、26日です。

技能検定の受検者を募集

技能士の検定の受験希望者を次のとおり募集しています。

▽職種　機械、電気、洋裁、建築、広告、印刷関係など多数あります。

▽受付　5月8日～22日まで県林業会館内県技能検定協会（電㊱0350）へ申込みください。

受験資格、職種、試験日などは同協会へ問合わせください。

日本脳炎の予防接種

日本脳炎の予防接種を行ないます。該当者は近くの接種会場で受けてください。

なお接種前には体温測定、視診などの方法による問診を行ないますので自治委員を通じて配付する問診票に必要事項を記入のうえ必ずお持ちください。

なお、問診票を出さない場合は接種できません。

明野・鶴崎地区は次号でお知らせします。

〔該当者〕市内に居住する生後6ヵ月以上の接種希望者。

〔料金〕初回免疫―3百40円（日本脳炎の予防接種をしたことのない方、昨年日本脳炎の予防接種をしなかった方は7日から10日の間隔をおいて2回接種）

追加免疫―百70円（日本脳炎の予防接種を毎年受けている方1回接種）

※生活保護家庭の方および市民税額が均等割以下の場合は接種料金を免除しますので証明書（市民税領収書またはそれにかわる書類）をお持ちください。

〔接種できない人〕

(イ)有熱患者、心臓血管系・腎臓に疾患のある者、糖尿病患者、脚気患者、その他医師が予防接種を行なうことが不適当と認める疾病にかかっている者。

(ロ)病後衰弱者または著しい栄養障害者。

(ハ)アレルギー体質の者またはけいれん性体質の者。

(ニ)妊産婦。

〔接種後の注意事項〕

(イ)接種当日および翌日は安静を守るために激動、入浴、飲酒などはひかえること。

(ロ)接種部分が赤くなったり痛んだりすることがあり、軽いだるさ、頭痛、発熱、さむけなどを覚えることがありますが、いずれも通常2、3日中には特別の処置をしなくてもしだいになくなります。

〔接種後の注意事項〕

(イ)接種部分は清潔に保つこと。

〔日常の注意事項〕

(イ)無帽で日光に長時間あたらないこと。

(ロ)蚊に刺されないこと。

(ハ)栄養を十分にとること。

(ニ)できるだけ過労をさけ、睡眠を十分とること。（衛生課）

日本脳炎予防接種日

（時間は各会場とも14時～15時まで）

月日	接種会場	月日	接種会場
5月9日	河原内小	5月16日	左の会場に同じ
5月18日	神崎小 上戸次小	5月25日	
5月24日	付属小 住吉小 大在小 敷戸小	5月31日	
5月25日	荷揚町小 滝尾小 竹中小	6月1日	
5月26日	大道小 東大分小 小佐井小 吉野小	6月2日	
5月30日	南大分中 桃園小 賀来小 上野ケ丘中 戸次小	6月7日	