

テレビ放送
市民の広場
「給水人口39万人を目標に」
大分放送TV 7月25日 午前7時15分
テレビ大分 8月14日 午前8時00分
毎月1日・15日発行

大分市報

第601号
昭和46年
7月15日

発行所
大分市役所
編集兼発行人
大分市役所代表者
橋本文治
(全世帯無料配布)

市内案内

海水浴場

▽日吉原海水浴場
期間 7月10日～8月29日
場所 坂ノ市日吉原海岸
施設 シャワー室、更衣室、売店、貸ボート、貸コサ、40円、駐車場(50台)、管理事務所
交通 日豊線坂ノ市駅下車徒歩8分、大分バス細・佐賀園方面行き乗車し東高橋入口下車徒歩5分、日吉原臨時バス1日6往復(7月20日～8月15日)
▽大在遊泳キャンプ場
期間 7月15日～8月29日
場所 大在海岸
施設 シャワー室、更衣室、売店、駐車場(200台)、管理事務所
交通 日豊線大在駅下車徒歩15分、大分バス細・佐賀園方面行き乗車し

無利子で融資 老人居室の建設資金

七十歳以上の老人と同居する世帯で貸し出すことになりました。これは老人の自立した居室が少なくなっている世帯に建設資金を無利子で貸し出すことになりました。

戦後、家族制度がくずれ核家族が多くなってきました。このためともするとお年寄りの生活は孤独で不安なものになりがちです。市ではこうしたお年寄りに明るい老後を送っていただくこと、さらに老人福祉対策を強力に押し進めていくことにしました。そこで今回は六月の第二回定例会で可決されたお年寄りの福祉施策について紹介することにしました。

▽貸付対象者
(1)老人と同一の生計をし、老人を扶養している者。
(2)貸し付けを受けねば自力で老人居室の整備が困難な者。
(3)市税を完納している者。
(4)市内に引き続き三年以上居住する者。
(5)増築または改築に正当な権限をもつ者。

▽貸付額と貸付わり
(1)夫婦室 五十万円以内 十五戸
(2)夫婦室 五十万円以内 十五戸
(3)夫婦室 五十万円以内 十五戸
(4)夫婦室 五十万円以内 十五戸
(5)夫婦室 五十万円以内 十五戸

明るい老後を願って 老人福祉大幅に前進 新しい施策を盛り込む

という現実があり、これを少しでも解消するにも同居してお互いの自主性を尊重し、明るい家庭を築いてもらうため、この制度を設けたのです。

この制度は全国ではじめての制度で、貸付対象となる居室は母屋に隣接するか、同一敷地内の増築改築の居室となります。建築面積は夫婦室が十七平方メートル以内、一人室が十平方メートル以内となっています。

▽貸付期間と償還方法
貸付期間は据置き、翌年度から五年の半年賦均等償還していただきます。償還期日は毎年九月、三月末日です。

▽審査
貸付審査委員会の審査により決定します。

▽貸付時期 竣工審査完了後

敬老年金は77歳 からうけられます

敬老年金受給年齢を八十歳以上から七十七歳に引き下げました。これにより、これまでの受給者三千三百人から三千七百二十八人の方が年金を受給できるようになりました。

この年金は七月一日現在市内に一年以上居住している満七十七歳以上、明治二十七年七月一日までに生まれた人の老人に支給するものです。

年金受給額は八十五歳以上の方が六千円、七十七歳以上の方が三千六百円となっており、九月と十月の二回にわたってお渡しします。ただし受給期間が一年にならないときは月割により計算した額をお渡しします。

該当する方は申請用紙を自治委員、市社会課、支所市民係に準備していただきます。必要事項を記入の上、市社会課、支所市民係に申し出ていただきます。

友愛べり設置 に補助します

核家族化が進むにつれて、高齢者世帯や一人暮らし老人の増加が目立っています。これら一人暮らし老人の不測の事故を防ぐため市では老人の住宅と隣家を結ぶ友愛べりの設置をした場合、補助金を支出することにしています。今回は五十万円を予算に計上しております。

老人相談員を置く

老人の悩みを老人と共に考え解決していくため市では老人相談業務を近く発足することにしました。この業務は市社会福祉協議会に委託して行なうもので相談には専任の老人相談員一人が担当し、次のような相談に応じます。

(1)生活相談
(2)家庭相談 老人の生活、住宅、身の上などの相談に応じます。
(3)健康相談 老人の疾病の予防、治療などの相談に応じます。

医療費が無料に 77歳以上の老人

病弱な老人にとって医療費は老後の生活を最もおびやかす問題ではないでしょうか。市では、これまで八十五歳以上の老人に医療費の補助を行ってまいりましたが、新たに七十七歳以上の老人に医療費の補助を行ってまいります。

▽申請の期間
治療を受けた月の翌月から一年以内に出してください。

▽医療費の助成を受けられない人
(1)大分市三ヶ月以上居住していない人。
(2)本人または世帯主に一定額以上の所得がある場合は医療費の助成を受けられません。

▽申請の方法
申請書は各医療機関、市社会課、各支所市民係に準備していただきます。治療を受けた方は医師から領収書をもって市社会課、各支所市民係へ提出してください。

敬老年金は77歳 からうけられます

敬老年金受給年齢を八十歳以上から七十七歳に引き下げました。これにより、これまでの受給者三千三百人から三千七百二十八人の方が年金を受給できるようになりました。

この年金は七月一日現在市内に一年以上居住している満七十七歳以上、明治二十七年七月一日までに生まれた人の老人に支給するものです。

年金受給額は八十五歳以上の方が六千円、七十七歳以上の方が三千六百円となっており、九月と十月の二回にわたってお渡しします。ただし受給期間が一年にならないときは月割により計算した額をお渡しします。

該当する方は申請用紙を自治委員、市社会課、支所市民係に準備していただきます。必要事項を記入の上、市社会課、支所市民係に申し出ていただきます。

敬老年金は77歳 からうけられます

敬老年金受給年齢を八十歳以上から七十七歳に引き下げました。これにより、これまでの受給者三千三百人から三千七百二十八人の方が年金を受給できるようになりました。

この年金は七月一日現在市内に一年以上居住している満七十七歳以上、明治二十七年七月一日までに生まれた人の老人に支給するものです。

年金受給額は八十五歳以上の方が六千円、七十七歳以上の方が三千六百円となっており、九月と十月の二回にわたってお渡しします。ただし受給期間が一年にならないときは月割により計算した額をお渡しします。

該当する方は申請用紙を自治委員、市社会課、支所市民係に準備していただきます。必要事項を記入の上、市社会課、支所市民係に申し出ていただきます。

今月の納税

固定資産税第二期
お忘れなく納税までに納めましょう。

▽納税の期日
7月15日まで受付分
(市社会福祉協議会)

敬老年金は77歳 からうけられます

敬老年金受給年齢を八十歳以上から七十七歳に引き下げました。これにより、これまでの受給者三千三百人から三千七百二十八人の方が年金を受給できるようになりました。

この年金は七月一日現在市内に一年以上居住している満七十七歳以上、明治二十七年七月一日までに生まれた人の老人に支給するものです。

年金受給額は八十五歳以上の方が六千円、七十七歳以上の方が三千六百円となっており、九月と十月の二回にわたってお渡しします。ただし受給期間が一年にならないときは月割により計算した額をお渡しします。

該当する方は申請用紙を自治委員、市社会課、支所市民係に準備していただきます。必要事項を記入の上、市社会課、支所市民係に申し出ていただきます。

敬老年金は77歳 からうけられます

敬老年金受給年齢を八十歳以上から七十七歳に引き下げました。これにより、これまでの受給者三千三百人から三千七百二十八人の方が年金を受給できるようになりました。

この年金は七月一日現在市内に一年以上居住している満七十七歳以上、明治二十七年七月一日までに生まれた人の老人に支給するものです。

年金受給額は八十五歳以上の方が六千円、七十七歳以上の方が三千六百円となっており、九月と十月の二回にわたってお渡しします。ただし受給期間が一年にならないときは月割により計算した額をお渡しします。

該当する方は申請用紙を自治委員、市社会課、支所市民係に準備していただきます。必要事項を記入の上、市社会課、支所市民係に申し出ていただきます。

昭和46年月別平均亜硫酸ガス濃度 (単位PPM)

測定場所	1月	2月	3月	4月	5月	6月
鶴崎小学校	0.014	0.012	0.016	0.018	0.014	0.019
三佐小学校	0.011	0.008	0.012	0.024	0.020	0.025
小池原消防団詰所	0.009	0.010	0.016	0.023	0.021	0.019
東大分小学校	0.014	0.012	0.017	0.022	0.017	0.021
大分工業大学	0.020	0.013	0.022	0.023	0.017	0.021
市役所	0.035	0.046	0.031	0.028	0.021	0.023
南大分小学校	0.011	0.010	0.010	0.021	0.019	0.027
植田小学校	0.007	0.011	0.010	0.014	0.013	0.016
竹中	0.010	0.013	0.016	0.022	0.017	0.020

昭和46年月別平均浮遊粉じん量 (単位mg/m³)

測定場所	1月	2月	3月	4月	5月	6月
東大分小学校	0.049	0.058	—	0.070	0.047	0.120
市役所	0.044	0.053	0.046	0.066	0.064	0.098

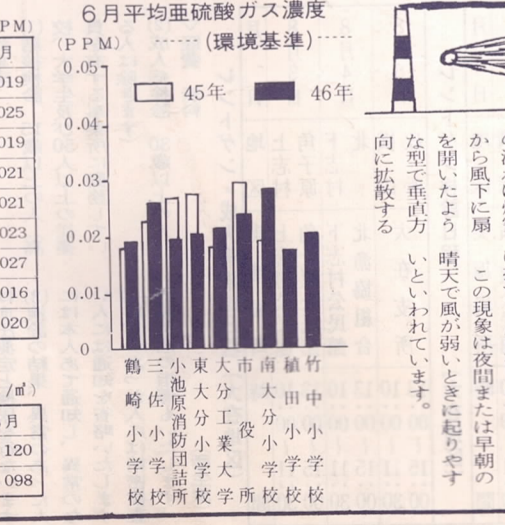

大分の青空いつまでも 6月のSO₂と浮遊粉じん

6月の亜硫酸ガス濃度は、この原因としては、東ガス平均濃度は、寄りの風で、しかも風速が2m/s、小池原消防団詰所、明後るときに比較的高い濃度が所を除いて、現われていることから、気象条件より濃度が高くなるものが多いと考えられます。

浮遊粉じんの平均濃度は前月小学校では0.04より高くなっており、東大分小学校では0.027PMと市内学校では2.6倍と大幅に増えの最高値を示しています。

公害ミニ辞典

煙の型

ことなく、薄い層をなして蛇行しながら数10キロメートルの距離を流れて行き、丘陵や建物から風下へ扇状に広がります。この現象は夜間または早朝の晴れたとき、晴天で風が弱いときに起ります。向に拡散するといわれています。

国民健康保険税が変ります

所得の多い人...高く 所得の少ない人...安く

四十六年度から国民健康保険税が次のように改正されました。
(一)課税最高額を八万円とする。
(改正前五万円)
これまで所得がいくら多くても年税額五万円まで納めれば、あとは納めなくてもよくなったわけですが、これは高額所得者の保険料率を低くおさえる結果となり、被保険者相互間の負担の均衡の面から、これを八万円に引き上げることにしました。

表(1)

①の場合の税額(六割減額後)	②の場合の税額(四割減額後)
一人当り均等割額 一、四四〇円	一人当り均等割額 一、〇八〇円
一世帯当り平等割額 一、八〇〇円	一世帯当り平等割額 一、四〇〇円
均等割額 七〇〇円	均等割額 五七六円
均等割額 八六四円	均等割額 一、〇八〇円

①総所得金額等が十四万円(改正前十三万円)に被保険者(世帯主を除く一人)を八万円(改正前六万五千円)を加算した金額以下の場合...四割減額
②減額対象者を次のように広げました。
③所得金額等が十四万円(改正前十三万円)以下の場合...六割減額



完成した中島地下横断歩道

安心して通れます

中島 鶴崎 地下横断歩道が完成

通学児童を交通事故から守るため、市では鶴崎産産通りの弁天大橋西側中島十条交差点と国道百九十七号線の鶴崎本町通りの二カ所に、昨年十二月より地下横断歩道の建設を進めてきましたが、このほど完成し、現地で通りが行なわれました。

中島十条交差点の地下歩道は、総工費約千八百三十万円で、長さ三十五・五メートル、幅高さ二・五メートル、出入口四カ所のH型をしており利用しやすいように設計されています。また、構内は照明、通風、排水装置も完備され二十ワットのけい光灯二十五灯、換気孔九カ所、排水ポンプ二基が備えられています。

この中島十条交差点は、四十二年七月の弁天大橋、昨年十一月の裏川仮橋の完成など、臨海産業通りが開通して以来交通量が激増し現在一日三万近い交通量があります。

目でみる消費生活

大分市の物価指数

下の表は46年4月の各市の消費生活物価指数です。例えは大分市の場合、40年を100とすると、その都市の40年の物価を100とすると、この4月は137.8と、その都市の物価が40年より37.8%高くなっています。だから物価の低い都市は商品の値段を調べ、所定の方法でその都市と比べて物価がどのくらい高いか、低いかが、指数の全体を100とするとして指数を計算

都市名	46年4月
大分	137.8
福岡	139.2
佐賀	141.2
熊本	142.9
宮崎	141.0
鹿児島	137.2

※所得の申告を市民税(または税務署)にしない者については減額の適用はできませんので、申告しない人は市民税に申告してください。

実例
●営業所得 前年29万円
●家族 3人
○所得が14万円以上であるので①に該当しないが世帯主を除く家族が2人いるので14万円+(2人×8万円)=30万円となりこの人の所得が30万円以下であるので②に該当します。

(税額)	基準税額	減額後の税額
世帯割額	1,800円	1,080円
均等割額	1,440円×3	864円×3
計	6,120円	3,672円

※普通の場合と比較し、2,448円安い。
(この場合、所得割額と資産割額を除いて比較している。)

大分七夕まつり

20周年 飾りも豪華に

大分市の夏を飾る、大分七夕まつりが、七月二十三日から三日間市内中心街で盛大に催されます。

今年には二十周年にあたると同様に商業近代化モデル地域にも指定され、店舗の改装、商店街のカラフル舗装、アーケードの改良なども進められていて、これを記念し、昨年もまさる豪華な飾り付けが行なわれることになっています。またこれに関連する行事として飾り付けコンクール、写真コンクール、チキリンばやし大会も行なわれますので、家族そろって出かけください。(写真コンクール)

題材 大分七夕まつりの飾り付け

33日~25日

市役所・消防署 職員募集中

市役所職員
職種：事務職、技術職、保母職、作業職

消防署職員
職種：事務職、技術職、保母職、作業職

申込期限：7月22日まで
申込先：市総務部人事課
申込期限：7月28日まで
申込先：市消防本部総務課

お知らせ

中央地区教室生を募集

「大分市消費生活教室」を校区婦人会グループごとに実施していますが、少人数のため教室を持つ方々のために中央地区の教室も次のとおり募集しています。

▽日時 第一回8月26日、第二回9月29日、第三回11月25日、第四回12月22日、第五回47年1月26日、第六回47年2月24日
時間は、いずれも9時30分から11時30分

場所 大分市消費生活センター
募集人員 40名
▽費用 無料
▽講師 市商工課消費生活コンサルタント
▽申込期限 8月15日まで
申込先 市商工課(電話46111)

グループで消費生活教室を

商工課では、昨年度に引き続き「大分市消費生活教室」を行なっています。

今年度はきまこまより多くの地域で開講するため校区婦人会やその他の自由なグループごとに年間を通して自主的に学習することになっています。

現在、商工課では新しく教室を開講するグループを次の要項で募集しています。

▽日時 場所 回数 は各グループで自由に決めてください。
▽講師 市商工課消費生活コンサルタント
▽会費 無料
▽テーマ 本年度のテーマは次のとおりですが、グループの要望に応じてください。
(1)物価のしくみ (2)消費生活に関する法律と行政 (3)消費者信用(目録)契約 (4)生活設計
(5)今月の消費生活問題 (6)新しい商品、新しいサービス、(衣食住)その他 1回2時間程度
人員は2名から5名程度。

朝顔大会を開く

夏の朝すがくしさをあたえる恒例の朝顔大会を開きます。朝の散歩、買物のついでにぜひ鑑賞ください。

主催 大分市
日時 7月25日(日) 9時
場所 遊歩公園
内容 大輪・調和・競技切込の部で競います。
出品点数 約4百点
即売も行ないます。

百日せき・ジフテリアの予防接種

百日せき、ジフテリアの予防接種を次の日程で行ないます。該当者は問診票(必ず記入、捺印のこと)母子手帳をもって近くの接種会場へ受けてください。

▽対象者
(イ)第一期 生後3ヵ月から6ヵ月の乳児(混合ワクチンを3回接種)
(ロ)第二期 第一期接種後12ヵ月から18ヵ月の幼児(混合ワクチンを1回接種)
(ハ)第三期 小学校入学前6ヵ月

▽接種会場
(イ)第一期 各会場とも14時~15時
(ロ)第二期 各会場とも14時~15時
(ハ)第三期 各会場とも14時~15時

私製番号帳の広告知集にご注意

毎年、職業別電話番号の発行時期になります。電々公社発行の電話番号に掲載された広告募集を行なうため、料金を一括払込むよう勧誘する業者がいます。公社電話番号の広告販売を行なう場合は、公社発行の身分証明書を持った電気通信共済会の販売員がお伺いします。また広告料金の払込みについても、毎月電話料金と同時に払込んでいただくようになっております。もしご不便の点がありましたら電話局、電気通信共済会にお問い合わせください。

速達料・書留料があがる

7月1日から郵便料金の一部が改正され、速達料70円、書留料100円になりました。書留料は100円になりました。間違ったのはいくらもありません。郵便局にお願いします。

レントゲン撮影・成人病検診

結核健康診断と成人病検診を併せて行ないます。該当者は必ず受診してください。

▽対象者
(1)結核検診 15歳以上の人(高校、大学生及び50人以上の従業員を有する事業所に勤務している人は除きます)
(2)成人病検診 30歳以上の人
▽費用 無料

百日せき・ジフテリア 定期予防接種日程表

1回目	2回目	3回目	接種会場	1回目	2回目	3回目	接種会場
7月26日(月)	8月17日(水)	9月9日(金)	大分小学校	8月2日(月)	8月24日(水)	9月16日(金)	大分小学校
7月27日(火)	8月18日(木)	9月10日(土)	明治小学校	8月3日(火)	8月25日(木)	9月17日(土)	長浜小学校
7月28日(水)	8月19日(金)	9月11日(日)	龍尾中学校	8月4日(水)	8月26日(金)	9月18日(日)	東大分小学校
7月29日(木)	8月20日(土)	9月12日(月)	中島小学校	8月5日(木)	8月27日(土)	9月19日(月)	南大分小学校
7月30日(金)	8月21日(日)	9月13日(火)	高野小学校	8月6日(金)	8月28日(日)	9月20日(火)	南大分中学校
			南大分小学校	8月7日(土)	8月29日(月)	9月21日(水)	吉野小学校
			吉野小学校	8月8日(日)	8月30日(火)	9月22日(木)	吉野小学校
			吉野小学校	8月9日(月)	8月31日(水)	9月23日(金)	吉野小学校
			吉野小学校	8月10日(火)	9月1日(木)	9月24日(土)	吉野小学校
			吉野小学校	8月11日(水)	9月2日(金)	9月25日(日)	吉野小学校
			吉野小学校	8月12日(木)	9月3日(土)	9月26日(月)	吉野小学校
			吉野小学校	8月13日(金)	9月4日(日)	9月27日(火)	吉野小学校
			吉野小学校	8月14日(土)	9月5日(月)	9月28日(水)	吉野小学校
			吉野小学校	8月15日(日)	9月6日(火)	9月29日(木)	吉野小学校
			吉野小学校	8月16日(月)	9月7日(水)	9月30日(金)	吉野小学校
			吉野小学校	8月17日(火)	9月8日(木)	10月1日(土)	吉野小学校
			吉野小学校	8月18日(水)	9月9日(金)	10月2日(日)	吉野小学校
			吉野小学校	8月19日(木)	9月10日(土)	10月3日(月)	吉野小学校
			吉野小学校	8月20日(金)	9月11日(日)	10月4日(火)	吉野小学校
			吉野小学校	8月21日(土)	9月12日(月)	10月5日(水)	吉野小学校
			吉野小学校	8月22日(日)	9月13日(火)	10月6日(木)	吉野小学校
			吉野小学校	8月23日(月)	9月14日(水)	10月7日(金)	吉野小学校
			吉野小学校	8月24日(火)	9月15日(木)	10月8日(土)	吉野小学校
			吉野小学校	8月25日(水)	9月16日(金)	10月9日(日)	吉野小学校
			吉野小学校	8月26日(木)	9月17日(土)	10月10日(月)	吉野小学校
			吉野小学校	8月27日(金)	9月18日(日)	10月11日(火)	吉野小学校
			吉野小学校	8月28日(土)	9月19日(月)	10月12日(水)	吉野小学校
			吉野小学校	8月29日(日)	9月20日(火)	10月13日(木)	吉野小学校
			吉野小学校	8月30日(月)	9月21日(水)	10月14日(金)	吉野小学校
			吉野小学校	8月31日(火)	9月22日(木)	10月15日(土)	吉野小学校

レントゲン撮影・成人病検診日程表

月	日	地区	実施場所	時間
8月	3日	上志村	上志村公民館	10:00~11:30
8月	4日	角子原	角子原公民館	10:00~11:30
8月	5日	下志村	下志村公民館	10:00~11:30
8月	6日	北志村	北志村公民館	10:00~11:30
8月	7日	横塚	横塚公民館	10:00~11:30
8月	8日	沙見	沙見公民館	10:00~11:30
8月	9日	城見	城見公民館	10:00~11:30
8月	10日	沙見	沙見公民館	10:00~11:30
8月	11日	沙見	沙見公民館	10:00~11:30
8月	12日	沙見	沙見公民館	10:00~11:30
8月	13日	沙見	沙見公民館	10:00~11:30
8月	14日	沙見	沙見公民館	10:00~11:30
8月	15日	沙見	沙見公民館	10:00~11:30
8月	16日	沙見	沙見公民館	10:00~11:30
8月	17日	沙見	沙見公民館	10:00~11:30
8月	18日	沙見	沙見公民館	10:00~11:30
8月	19日	沙見	沙見公民館	10:00~11:30
8月	20日	沙見	沙見公民館	10:00~11:30
8月	21日	沙見	沙見公民館	10:00~11:30
8月	22日	沙見	沙見公民館	10:00~11:30
8月	23日	沙見	沙見公民館	10:00~11:30
8月	24日	沙見	沙見公民館	10:00~11:30
8月	25日	沙見	沙見公民館	10:00~11:30
8月	26日	沙見	沙見公民館	10:00~11:30
8月	27日	沙見	沙見公民館	10:00~11:30
8月	28日	沙見	沙見公民館	10:00~11:30
8月	29日	沙見	沙見公民館	10:00~11:30
8月	30日	沙見	沙見公民館	10:00~11:30
8月	31日	沙見	沙見公民館	10:00~11:30