(一)　昭和42年3月1日　毎月1日・15日発行　大分市報　昭和24年5月23日（第三種郵便物認可）　第496号

大分市報

発行所　大分市役所
編集兼発行人
大分市役所代表者
辛島公一郎

今年度の学校整備事業

校舎の増改築が中心
体育館・プールも建設
総事業費一億七千万円

市が今年度長室、職員室。工事費一千七百四十万円、二月末に完成。△松岡小　鉄筋ブロック一階建て、のべ面積百二十五平方メートル、総工費二百五十万円、昨年十二月十日に完成。△三佐小　鉄筋二階建て普通教室六。工事費一千九百七十万円、一月末に完成。△植田小　鉄筋三階建て普通教室四、特別教室二、校長室、職員室、宿直室、工事費一千六百十万円。△南大分中　鉄筋三階建て普通教室三、特別教室三、工事費二千九十万円、一月末に完成

△坂ノ市小　鉄筋三階建て便所の改築、工事費二百八十万円、二月十五日に完成の予定。△大在中　鉄筋一階建て校長室、工事費一百四十万円、二月二十日に完成

△大道小　のべ面積七十八平方メートルの鉄筋建てろうか、工事費百五十万円、昨年の九月十五日に完成。△鶴崎養護学校、継続工事で、ことしは鉄筋一階建ての普通教室三、特別教室二、職員室、工事費一千百三十万円、二月末に完成。△南大分幼稚園、木造一階の園舎を新築、工事費百二十万円、昨年の九月二十日に完成。

△南大分小　鉄筋プロック一階建て、のべ面積百二十五平方メートル、総工費二百五十万円、昨年十二月十日に完成。△三佐小　鉄筋三百十万円、昨年九月十日に完成

△川添小　幅十メートル、長さ二十五メートルの六コース。総工費三百万円、昨年九月十日に完成。△大在小…幅十メートル、長さ二十五メートルの六コース。総工費十万円、二月末に完成。△松岡小　鉄筋プロック一階建て、のべ面積百二十五平方メートル、総工費二百五十万円、昨年十二月十日に完成。△三佐小　鉄筋三百十万円、昨年九月十日に完成

△高田小　幅十メートル、長さ二十五メートルの六コース。総工費三百六十万円。昨年の八月二十五日に完成。

体育館の新増築

△判田小　鉄骨建て新築、面積四百四十六平方メートル、工事費九百七十万円、一月十五日に完成。△資来中　鉄骨建て、面積四百六十二平方メートル、総工費一千十万円、昨年十二月末に完成。△碩田中　木造増築、面積八十九平方メートル、工事費三百万円、昨年九月二十日に完成。

プールの新設

△大在小…幅十メートル、長さ二十五メートルの六コース。総工費十万円、昨年九月十日完成

△中島小　鉄筋三階建て九教室。工事費千八百七十万円で、一月二十日に完成。△金池小　鉄筋三階建て普通教室三、特別教室一、校舎内運動場としての体育館の建設全市完全給食を目指して給食室の設置、プールの新設などがそのおもなもので、総事業費は一億七千万円。

新学期には、よいこたちがおで勉強できる明るい充実した校舎がお目見えします。今年度の工事内容はつぎのとおりです。

校舎の増改築

給食室の改築

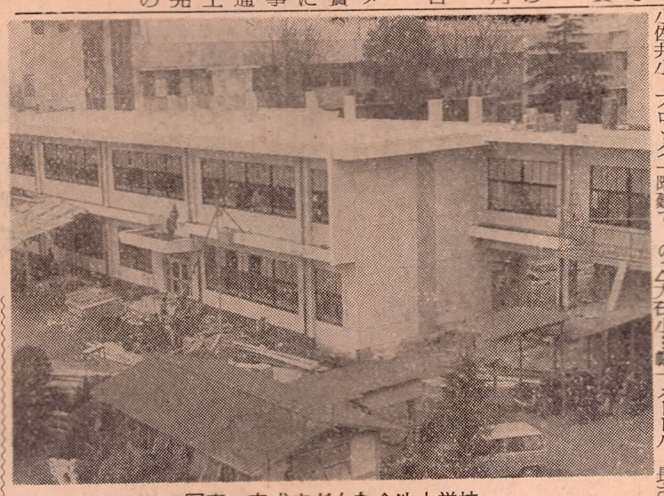

写真＝完成まぢかな金池小学校

寄附のお礼

◇香典返し寄付

後藤　正直殿
姫野　実殿
平岡　恒殿
小野　粋殿
大字木ノ上　首藤ミツエ殿
大字鴛野　田崎　潤殿
大字賀来　藤野　雪雄殿
西春日町一の16　安国　百枝殿
西春日町　牧　貞雄殿
新貝四組　南王子町三丁目五組福井　道雄殿
上野丘西四の二　鶴崎山川町　大字永興二又　鶴崎養護学校など全部で十九校、このうち坂ノ市小学校の校舎増築工事をのぞいて全部完成しました。

老朽校舎の増改築工事を中心に屋内運動場としての体育館の建設全市完全給食を目指して給食室の設置、プールの新設などがそのおもなもので、総事業費は一億七千万円。

新学期には、よいこたちがおで勉強できる明るい充実した校舎がお目見えします。今年度の工事内容はつぎのとおりです。

校舎の増改築

△中島小　鉄筋三階建て九教室。工事費千八百七十万円で、一月二十日に完成。△金池小　鉄筋三階建て普通教室三、特別教室一、校

給食室の改築

固定資産　課税台帳を縦覧
期間…3月15日～4月3日

固定資産の課税台帳を三月十五日から四月三日まで（日曜、祭日は除き、土曜は午前中）市課税課支所税務係で縦覧します。

昭和四十二年度は固定資産の評価替の年ですが、税法の改正、家屋評価基準の改正でつぎのように評価額、課税標準が決定しています。

土地　土地は原則として評価替はせず、課税標準については昨年のとおり

家屋　家屋は昨年の評価額のままのものと昨年の評価額より三パーセント減額されるものに分れるほか、新築、増築、改築されたものはこの評価額が加算されます。なお、前回のいっせい調査後新築、増築、改築したもので課税の対象外となっていたものについては当然この分の評価額が加算されます。

この表の上昇率は十地の昭和三十八年度評価額と昭和三十九年度の評価額を比較したときの上昇率です。

税資産固定

上昇率	調整率
三倍未満	一・一倍
三倍以上八倍未満	一・二倍
八倍以上	一・三倍

税都市計画

上昇率	調整率
三倍未満	一・三倍
三倍以上八倍未満	一・六倍
八倍以上	一・九倍

市県民税の申告
期限は3月15日

雑損控除
医療費控除
の申告もできる

昭和四十二年度の市民税・県民税の申告時期になりました。所得税の確定申告書を提出される人以外の人で、つぎに該当する場合はもれなく申告をしてください。申告期限は三月十五日です。

◇申告をしたければならない人

①昭和四十二年一月一日現在で大分市内に住所があり、昭和四十一年中に所得があった人。

②給与所得者のうち、特別徴収（少額配当所得（四十一年中に支払を受けるべき配当所得で一銘柄につき一回の配当金額が二万五千円―年一回決算のものは五万円―以下の配当所得）は課税されませんので申告の必要はありません。

申告書用紙（青色申告書）は三月上旬までにお届けします。自治委員または市県民税、支所税務係必ず申告をしてください。(1)四十一年中に給与のほかに、農業、家賃その他の所得のあった人　(2)給与所得者で四十一年中に退職した人　(3)特別徴収を受けている人で雑損控除、または医療費控除を受ける人は、別に作ってある申告書を提出してください。なお、所得税の還定申告書を税務署に提出される人は市・県民税の申告をする必要はありません（前号の市報を参照）。ただし、変動所得、臨時所得のある人は市課税課、支所税務係へご相談の上、申告をしてください。

選挙人名簿
追加登録者の一覧表を縦覧

大分市選挙管理委員会では二月十一日から三月二十日まで、選挙人名簿に追加登録する人の一覧表を同事務局（市役所四階）で、また一覧表の写しを各支所市民課で供覧します。

この一覧表にのる人は三月一日までに市選管事務局へ登録申出書を提出した人で、次の事項に該当する方です。ただし三月一日までに登録申出書を提出した人でも、次の事項に該当しない場合は今回は選挙人名簿に追加登録できませんので、供覧する一覧表にものっていません。しかしこうした人は九月に改めて登録申出書を提出しなくても追加登録されます。

◎昭和二十二年三月二日までに生まれた人で、昭和四十一年十二月一日以後引き続いて大分市に住んでいる人。

◎公職選挙法第十一条、第二五二条に該当しない人。

該当者はぜひ一度、一覧表を見て、異議のあるときは、所定の用紙に必要事項を記入して、縦覧期間中に申出てください。用紙は縦覧場所に用意してあります。くわしくは選挙管理委員会事務局か支所市民課にお問い合わせください

農委選挙人名簿も縦覧します

農業委員会委員の選挙人名簿（本年一月一日現在で該当者から提出された選挙人名簿登載申請書により調製したもの）を市選管事務局と支所市民課で二月九日まで縦覧に供します。

名簿に異議のある方は縦覧期間中異議の申し出ができます。

通信制の生徒を募集
上野丘高校

大分上野丘高等学校通信制ではいま通信制の生徒を募集しています。通信制の学校は働きながら学ぶ青少年や婦人のための学校で、与えられた問題に解答して報告するレポートの提出、月に一、二回の面接授業（スクーリング）定期試験などで学習をすすめ、卒業すれば、資格は普通の高等学校とまったく同じです。

入学をご希望の方は大分市上野丘2丁目、大分上野丘高校通信制（☎57111）にお問い合わせください。

入学願書の受付期間は3月1日から31日までです。

入学資格は①中学卒業者（三月卒業見込みの者を含む）およびこれと同等以上の学歴があるもの、②中学校卒業者と同等以上の学力があると認められたもの。（学校で認定試験を行なう）となっています。

（写真＝通信教育のスクーリング）

妊娠時代
胎児時代
＜3月の栄養指導＞

妊娠中の栄養は胎児の一生を左右します。無に近いものから生まれる時は約三千グラムにも成長し、一個の人間となるまでこの胎児時代は、骨格から脳や筋肉にいたるすべての基礎ができる時期であり正しい栄養摂取によってはじめて成り立つものです。胎児にとって頼りになるのは母体だけです。

母体栄養の不良は未熟児や精薄児出産の原因になったり分娩後の母体の衰弱を招くもので、妊娠中の栄養は母体を保護し、胎児の発育を促進させて正常なお産を迎えるためにたいへん重要なものです

妊娠中は蛋白質やビタミン無機質が不足しないように注意し、中でも無機質のカルシュウムは摂取しにくいので、乳類や海草、小魚などを毎日平均して食べるように心がけましょう。また、料理の塩味はうすく、刺激性の食品はひかえて、水分は果物や牛乳かわりに食べられ物を選んで少しずつと。冷たいものすは食欲を増加させ、むかつきのひどい朝の食事は寝床の中で食べるようにするのもよいでしょう。

薬品の使用については専門家に必ず相談し、健康体なら栄養は食品から摂取する方がはるかに良いことを知っておくことです。

被害者の人権を守る検察審査会

―昨年あたりから新聞やテレビなどで、ときどき「検察審査会」という名称を目にしますが例えば、小林章参議院議員の選挙違反事件に関することや、大分県下では七百万円かの火災保険金詐欺事件で大分地方検察審査会の議決によって大分地方検察庁が裁判所に起訴したことなどが記憶にのこっておりますが、検察審査会とはいったいどういう役目をもっておるのですか。

―一口でいえば検察官が犯罪事件（交通事故も含む）を取調べて不起訴処分（裁判にかけないこと）にすることがあります。この場合その事件の被害者とか告訴や告発をした者が不起訴処分に不服がある場合、検察審査会に審査の申立ができます。申立があると審査会では会議を開いて、裁判にかけるべきであるか、また不起訴処分が妥当であるか、どちらかの結論を出すことになります。

―なるほど。すると申立権者からの申立がなければ審査会はとりあげないわけですか。

いや申立がなくても審査会が自ら職権で審査することもできるのですが、審査会では申立があるのを期待しています。

―検察審査会ではどういう人が審査するのですか。

一般の選挙有権者からくじで選ばれた十一人の審査員によって会議を開いて検察庁から不起訴事件の記録を取りよせて、検討したり、証人を調べたりして最後に多数決による議決をします。

―そうすると誰がいつ審査員によって検察官の起訴した事案が何件ありますか。

現在、裁判所で審理中のものが二件あります。

―では、そういう事件はもし審査会がなかったならば、結局表ざたにされずにすみ、免がれて恥なき者がでるはずであったわけですね。

そうです。そして法律家など審査員にはなれないことになっています

―最近、大分検察審査会の議決にもとづいて検察官の起訴した事案が

わたしたちは一生のうちに思いがけない災難にあうものです。犯罪による被害もそのひとつ。検察官は犯罪がおこったときはその捜査と取り調べにあたり、罰を科する必要があるものについては裁判所に公訴し、必要がないと認めた事件は公訴しません（公訴しないことを普通不起訴処分といいます）。

もし、ある事件が不起訴処分になったとき、その事件で被害を受けた人は泣き寝入りしなければなりません。検察審査会はこうした被害者の人権を守り、検察官のとった不起訴処分が正しいかどうかを審査する機関といえます。

そこで検察審査会事務局にどんな時に利用したらいいのかなどくわしくきいてみました。

―審査をするにはどこに相談にいけばいいのですか。

大分地方裁判所内に大分検察審査会事務局がおかれています申立費用などいっさいいりません。気がるにご利用ください。

所得税の確定申告は三月十五日までです。共同納税相談所をご利用ください。

3月のお母さん教室は毎週土曜日午後1時30分から県社会福祉会館で開きます。

火災ゼロを目指す消防署
予防と消火の二大仕事

昭和二八年に大分市消防署が発足していらい消防車や施設、機械器具の整備に力を入れ市民のみなさんが安全な生活をしていただけるよう全力をあげて活動を続けています。

最近は都市の発展に伴ない全国的に危険な施設の爆発火災がひんぱんで、災害が拡大化する傾向にあります。大分市でも、一月に浜町の住宅火災で死者一名、二月には宮河内の住宅十二棟が焼失と相次いで大きな火災が起り、その被害はますますふえる傾向ですからこんども消防体制をじゅうぶん検討し強化していく方針です。市民のみなさんもひとりひとりが常に火災予防に心がけ、まず火事を出さないよう注意していただきたいものです。

ことしも二月二八日から三月十二日まで「春の火災予防運動」が全国的に行なわれます。この運動を機に大分市の消防の姿を紹介し火災のない大分市を建設するためみなさんのご理解、ご協力をお願いしたいと思います。

消防の仕事

防火診断もたいせつな仕事

世の中には、消防の仕事は火事が起きて初めて消防車を出動させ火を消すことだけが任務で、火事のないときは、仕事がないという誤解がかなり根強いようです。これはまちがいで、消防の仕事は大別して①火事を起こさないように するという予防の仕事と、②火事が起きたら消すという消防の仕事と二つの仕事があり、この両方を完全に果たすため消防職員は日夜訓練と研究に励んでいます。

▽火事をなくす働らき

建物や危険な施設などの建設の申請があったときは、構造や位置などが火災の予防上から支障がないかどうかを調査し、危険を取り除いています。

・学校、劇場、百貨店、共同住宅、工場などの建物や高層ビルに火災が発生すれば、人命の危険度が高くまた損害も大きくなる恐れがあります。

そこで専門の査察員が年一回以上の改善指導にも当っています。

・このほか市民みなさんの防火意識を高めるため、町内会などを通じ防火座談会を開いたり、いろいろな会合や行事を行なっています。

▽火事を消す働らき

予防の仕事に力を入れて火事が起きないよう努めていますが、不幸にして火災が発生したときはすぐ消火活動に入ります。

△平素の備えは▽

・火を消すためには高度の技術と健康な体力と強じんな精神力を必要とします。このため消防職員は日夜訓練を重ねて緊急の事態に備えています。

・高度な性能を発揮できるポンプ車、化学車、十八メートルのハシゴ車など消防施設の近代化に努めるとともに多くの消防機材の改善充実をはかり、いざというときに適切な働きをして最大の効果をおさめられるよう毎日機材の手入れに努めています。

・火を消すには多くの水が必要です。そこで毎年防火水そうや消火栓を増やし、また消火栓やプールなどが、いつでも使用できるよう正しい指導のもとに管理しています。

△火を消すための計画は▽

人命に危険な建物、大きな火事になり易い建物、ポンプ車が近よりにくい地域などは、その現場の実体に応じた消防計画を立て訓練を行ない、まんいちの場合にそなえています。

△火事が起きたときは▽

・火災発生の知らせを一一九番で受けたときは、火事の度合いをじゅうぶん見きわめた上で、第一出動（本部タンク車2台、地区第1出所一台）、第二出動（第一出動に加えて消防分団、非直者招集、特殊車も参加、サイレン吹鳴）などの指令が出て現場へ急行し、消火作業に入ります。

▽救急活動

火事の予防や消火の仕事のほか火事で負傷した人や交通事故などでケガをした人に対して応急手当をほどこし、早く病院に運ぶ救急活動も行なっています。これに必要な救急車は本部に二台、鶴崎消防署に一台を備えてあります。

写真＝防火診断で一般家庭を巡回する消防署員

国鉄コンテナ 安くなった荷造費

運輸省、国鉄、全国通運連盟の三者は「早くて安くて安全」「戸口から戸口まで」のキャッチフレーズで一昨年十月から輸送をはじめた「国鉄コンテナ」の標準荷造り費を別表のように定め、二月一日から実施しています。この荷造り費は四～五人家族の引越しを例に、コンテナ一個に標準荷物五十九個を積む場合の荷造り費を計算したものです。

コンテナ利用は電話一本でOKです。大分駅（②三五八・三五）、日通西大分営業所（②六・四三）、九州運送西大分営業所（②〇六・二八）へお申込みください。

なお、現在西大分駅から毎日汐留行（東京周辺）、小倉行（北九州方面）が、また隔日に梅田行（大阪周辺）がそれぞれ特急貨物列車で輸送されています。

国鉄コンテナ1個当りの標準荷造費用は…

荷造材料	大家具の荷造り（A）	段ボール紙のみを使用のとき（1巻）2,700円		毛布のみを使用のとき（33枚）7,920円	
	小家具の荷造り（B）	新段ボール箱を使用のとき（大10個小10個）3,600円	古段ボール箱・古木箱を使用のとき（20個）400円	新段ボール箱を使用のとき（大10個）3,600円	古段ボール箱・古木箱を使用のとき（20個）400円
	なわ掛（C）	ガムテープ使用（1巻）330円	ガムテープ使用（1巻）330円	ガムテープ使用（1巻）330円	ガムテープ使用（1巻）330円
荷造費用	ご利用者が荷造りされるとき (A)+(B)+(C)=(D)	6,630円	3,430円	11,850円	8,650円
	運送店に全部の荷造りを依頼されるとき（D）+4,400円	11,030円	7,830円	16,250円	13,050円
	運送店に大家具の荷造りのみを依頼されるとき（D）+2,200円	8,830円	5,630円	14,050円	10,850円

手持の材料を活用されますとより安くてすみます。

大分市の人口

（42年2月1日現在）

人口	231,425
男	110,520
女	120,905
世帯数	54,492
戸数	47,722

はびこる交通暴力
みんなの力で絶滅しよう

三月は「交通暴力」絶滅月間として、警察では強力な取り締りにあたることにしています。

交通暴力とは、いったいどんなことでしょう。

無免許運転、酔っぱらい運転、スピードの出しすぎ、ひき逃げなど交通秩序を破壊し市民生活をおびやかす行為を「交通暴力」といっています。

この交通暴力は人を刺したり、たたいたり、首を絞めたりして殺す殺人と同様に、尊い人命を瞬時に奪い去ります。

昨年中の交通事故は全国で死者一万三千八百九五人（三分間に一人）、負傷者四九万七千四百九〇人（十五秒に一人）もの尊い犠牲者を出しており、大分県警察署管内でも死者四四名、負傷者九百八八人を出しています。

この交通事故のほとんどが今日は取締りがないだろうといったささいなことが、あなたや私たちの生命をねらっています。

殺人、傷害などと同様の結果を招く「交通暴力」はあやまちだったといってすまされません。

お互いに交通ルールを守り被害者や加害者にならぬようじゅうぶん注意しましょう。

△運転者の方々へ▽

優良運転者の表彰

表彰の申請は三月十五日までに大分警察署交通課へどうぞ。くわしくは同課にお問い合わせ願います。

文化会館 今月の催し

◇大ホール◇〇8日民音3月公演「パラダイス・キング・ショー」（会員制3百50円、18時～21時）〇9日陸上自衛隊中央音楽隊演奏会（無料、18時～20時）〇10日大分市甘橘講演会（無料、13時～17時）〇13日前進座大分公演「五重塔」（有料、屋12時、夜18時）〇19日関西学院大学マンドリン演奏会（2百円、18時～20時30分）〇21日能楽大会（2千円、13時～17時）〇22日労音3月例会「秋満義孝クィンテット」（会員制、18時～21時）〇25日ナショナル文化教室「有名人による講演会」（無料13時～15時30分）〇26日藤間流舞踊（4百円、9時から）

◇第一小ホール◇〇3日大分県町村会定期総会（9時～12時）〇10日大分市衛生組合連合会総会（9時～17時）〇12・13日食肉技術講習会（10時～17時）〇22日ダイヤフレッシュ並びに作品発表会（無料、9時～17時）〇29・30日児童を対象とする人形劇「ひょっこりひょうたん島他一」（大人2百円、小人百50円、第1回10時、第2回12時、第3回14時）

‖2月20日現在‖

市内6校区で老人健康診査

市社会課では65才以上の老人が自分の健康状態をよく知り、日々明るい健康にみちた生活を過ごされるよう「老人のための健康診査」を次のとおり行ないますので該当の方はすすんで診察をお受けください。料金は無料です。

◎診察を受ける人

◎外国人の世帯内で日本の国籍を有する者

なお4月1日以後永住許可を受けた大韓民国国民はそのつど届出てください。

（国保課）

水道の不用品を公売します

つぎのとおり、市水道局の不用品を公売します。

〇公売物件　鋳鉄管切屑10トン

〇公売方法　一般競争入札

〇入札日時　3月10日午前10時

〇入札場所　市水道局（水道局）

入学用謄抄本の請求は指定期間内に

本年もいよいよ入学期がまぢかになりましたので、入学用に使用する戸籍の謄本や抄本の申し込みが増加して窓口がたいへん混雑します。

そこで本年も例年のとおり、入学に必要な謄、抄本などについてはあらかじめ各学校当局と打合せのうえ、学校あてお知らせしてありますので、その期間に必ず申し込みをしてください

① 戸籍謄本や抄本はあなたの戸籍簿のある市町村に（大分市では戸籍簿のある本庁、各支所に）申し込んでください。

② 戸籍の謄、抄本の手数料は一枚につき40円

その他わからない点は市民課または各支所にお問い合わせください。

（市民課・支所）

3月の健康乳児相談

3月の一般健康相談と生後3カ月以上の乳児相談の日時と場所は次のとおり。

場所	乳児相談	一般健康相談	時間
市役所	3月9日	〃	午後1時～4時
鶴崎支所	毎週月曜	〃	午前9時～12時
大南〃	3月22日	3月6日	午後1時～4時
稙田〃	3月8日	3月17日	〃
大在〃	3月14日	〃	〃
丹生公民館	3月24日	〃	〃
坂ノ市支所	3月22日	〃	〃

大韓民国国民等に国保加入を受付け

市国民健康保険課では、永住許可を受けている大韓民国国民などにも新たに4月1日から国民健康保険の加入を受付けることになりました。該当者は4月1日から10日までに同課または支所窓口へ印鑑持参のうえ届出てください。

◎4月1日までに永住許可を受けた大韓民国国民

自衛隊中央音楽隊の演奏会開く

3月9日午後6時から大分文化会館で、陸上自衛隊中央音楽隊の大演奏会が開かれます。この音楽隊は隊内でも最大のもので最高の技術を持ち、地方演奏をすることはごくまれです。この機会にぜひ一度お聞きください。入場無料。

新川・浜町地区のみなさんにお願い

先日、自治委員、班長さんを通じてお知らせしました新川・浜町地域の現況測量を2月25日からはじめました。この測量のため、屋敷内や畑地に立ち入ることもありますので、なにとぞご了承の上、協力くださいますようお願いします。なお、測量は4月30日で終る予定です。

（都市計画課）

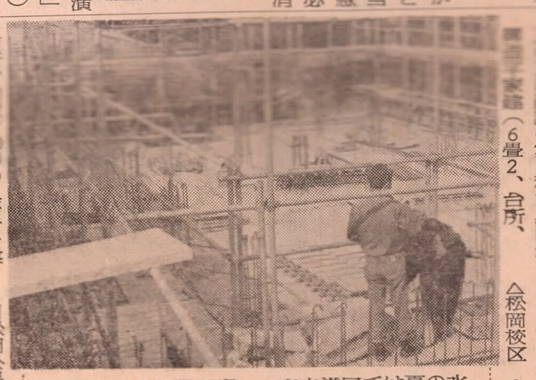

上水施設の拡張工事……市水道局では夏の水需要期に備えて2つの上水施設拡張工事を進めています。1つは光吉浄水場の拡張工事で1日1万8千トンの浄化設備を建設。1つは滝尾森岡山に4千トンの配水池増設工事（写真）で、いずれも基礎工事が終っています。

市営住宅の入居者募集

市内大字馬分字下河原一九七三の五に建設の第2種簡易耐火構造鉄筋コンクリート造（6畳2、台所、便所、物置）10戸の入居者を募集します。家賃は月額2千5百円。

入居希望者は3月6日から11日までの間に申込用紙に所要事項記入のうえ主食購入通帳をそえて建築課住宅係または稙田支所事業課に申し込んでください。

申込用紙は問課に準備。

（建築課）

42年度市建設工事の入札参加業者を募集

昭和42年度に市が発注する建設工事の入札に参加したい方は3月末日（市外に本社がある場合は4月末日）までに、次の書類を市建設部土木課に提出してください。用紙は大分県建設業協会（荷揚町4番28号②2068）に準備してあります。

①建設工事入札参加資格審査申請書　②登録証明書　③登記謄抄本　④営業の沿革　⑤営業所一覧表　⑥工事経歴書　⑦使用人数　⑧技術者経歴書　⑨営業用機械器具明細書　⑩主要取引金融機関名　⑪使用印鑑届　⑫納税証明書　⑬直前2年の各事業年度における工事施工金額　⑭代表者身元証明書　⑮経営事項審査申請書　⑯直前2年の各事業年度における工事施工金額

くわしくは市土木課庶務係にお問い合わせください。

（土木課）

41年4月1日現在で65才以上の人（明治34年4月1日以前に生まれた人）

◎日時、場所

△松岡校区　3月2日浄雲寺、3日松岡公民館、4日竜泉寺

△明治校区　6日小池原公民館

7日猪野上公民館、8日一百川公民館、9日岡原公民館、10日下組公民館

△南大分校区　11日畑中公民館

14日大石町公民館、15日三ケ田町公民館

△津留校区　16日津留小学校、17日津留地区公民館

△日岡校区　18日日岡小学校

△桃園校区　23日桃園小学校

時間はいずれも午後1時から午後4時までです。もよりの場所で受診してください。

（社会課）

佐賀関半島めぐり

3月のアルコウ会

期日　3月12日（日）、午前8時半大分バス本社出発。

コース　大分～鶴崎（脇蘭室の墓）～坂ノ市（王の瀬の石棺）～神崎（石棺）～佐賀関～徒歩～早吸比女神社～鷲巣所内見学～神武天皇伝説地～白浜・黒浜～名馬池月の史跡～灯台～椎根津彦神社、その他。

会費　不要。ただし交通費実費負担。

アルコウ会にはだれでも自由に参加できます。徒歩距離は約8キロ。弁当、水筒持参。服装は登山靴、運動靴で軽装のこと

国定教科書を県立図書館へ

県立大分図書館では、明治以降昭和20年までに小学校、国民学校で使用されていた国定教科書を収集しています。

みなさんのご家庭に当時の教科書がありましたら、ぜひ図書館にご恵贈くださるようお願いします。

連絡先は荷揚町大分県立大分図書館（②8185）です。

柑橘講演会　演題…柑橘産業の未来像　日時…3月10日午後1時　場所…大分文化会館大ホール　講師…京都大学柏裕賢博士