大分市報
発行所　大分市役所
編集兼発行人
大分市役所代表者
辛島　丞一郎

納税が便利になります

預金口座振替制度に

ことしの四月から　早めにご準備を

四十二年度（ことしの四月）から市税はみなさんの預金口座から自動的に振り替えて納税できる市税振替納税制度になり、納税がうんと便利になります。

この市税振替納税制度は、市役所から納税者にお配りした納税通知書を納税組合長さんがとりまとめて、納税準備預金をしている市の指定金融機関でみなさんの預金口座から自動的に振替えて納税できる制度でことしの四月から（四十二年度）実施されます。

納税者は納税準備預金をするだけで、市民税、固定資産税、軽自動車税、ごみ処理手数料、国保税水道料を納期までにきちんと納税でき、大変便利になります。

ただ、この制度は納税貯蓄組合長さんが一括して指定金融機関で振替えますので、納税貯蓄組合に加入してない方は早めに納税貯蓄組合に加入して、みんなでこの便利な制度を利用してくださるようにと市納税課ではお願いしています。

利用の手続きはお早めに

この制度利用の手続きは、納税者（納税組合員）が預金口座振替依頼書を納税貯蓄組合長さんに三部提出するだけですみます。

あとは、組合員が納税準備預金を市が指定した金融機関（大分銀行の本支店、大分銀行市役所および支所派出所、大分信用金庫本支店、住友銀行大分支店、桃園、稙田の各農協）でしてください。預金は普通預金、当座預金いづれでもけっこうですが、組合長さんが一括して振替をする関係で、同一組合の組合員は一か所の金融機関で納税準備預金をしてほしいということです。

また、預金口座に残高額のない組合員は本人に連絡の上納税していただきますが、こんなことのないよう早めに納税準備預金をすすめてください。

なお、市税振替納税制度を図で説明しますと下図のとおりになります。

くわしいことは市納税課納税貯蓄組合係、または各支所の税務担当の窓口にお問い合わせください。

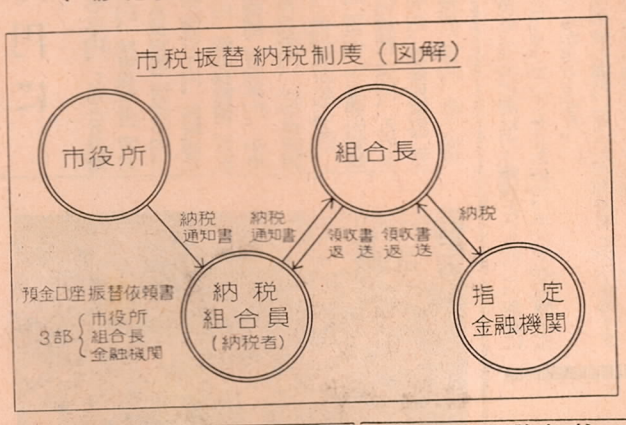

寄附のお礼

◇香典返し寄付

中春日町三の13　緒方　岩行殿
西萩原一組　染矢多喜男殿
花津留新町八組七　神　高雄殿
大字端登河原　秦　俊康殿
田中八組　河野　正則殿
古国府字由原八五六の三利根　幸三殿
大字千才岡三組　山本　毅殿
大字関園　幸　末雄殿
大字三佐　工藤　博殿
大字三佐　石口　岩夫殿
芦崎七組　梶取　義之殿
大字屋山　大柳　篤殿
南春日二組　末宗熊太郎殿

また大字広内池永亀太郎さんは香典返しにかえ鶴崎養護学校へ寄付されました。

◇歳末善意寄付

歳末にあたりつぎの方々から社協を通じて市内福祉施設へ寄付されました。

三佐小仲よし子供会、関園の幸末雄さん、大分バス鶴崎車掌部久保チエ子さん、鶴崎中学生徒会、松岡小仲よし子供会、鶴崎中学職員一同、舞鶴町二丁目川上秀次郎さん、小中島田中ミサオさん

◇病気全快見舞返し寄付

大字三佐　菅　吉太郎殿

退職金の住民税

退職したときに納める

地方税法の一部改正により、会社、官公庁その他勤め先をやめたときにもらう退職金にかかる住民税が今年から退職金から差引かれることになりました。

住民税は前年の所得をもとに計算して課税する「翌年課税方式」をとっていますが、退職した場合この方法で課税すると、退職した翌年には退職金を含めた所得に対して住民税がかかり、退職者に大きな税負担となります。そこで、退職した翌年の住民税負担を少しでも軽くするため、所得税同様退職金を他の所得と切り離して、退職した時点で退職金から差引くことになったもので、一月一日以降に退職して支払われる退職金から適用されます。

◎退職金から住民税を差引く人は退職金を支払った事業主（特別徴収義務者）です。

◎住民税は市民税と県民税とに分かれていますので、納入書（納入申告書）に内訳を記載し、一括して市役所に納めていただきます。

◎常時二名以内の家事使用人を雇用している場合は退職金から住民税を差引くことができませんので、これまでどおり翌年に申告していただくことになります

◎退職金のうち住民税を課する金額（退職所得）の計算方法は次のとおり。

退職金から勤務年限一年につき五万円を控除し、残りの二分の一の額。

国際的ピアニスト　園田高弘　ピアノリサイタル

◎日時　1月30日（月曜日）午後6時

◎場所　大分文化会館ホール

◎入場料　A席9百円、B席7百円、C席5百円、D席3百円

入場券はつぎのプレイガイドで発売中です。

○大分市内…中央堂②4217、エトウ南海堂④5273、白沢ピアノ店②3930、松村楽器店④5398、OBSサービス③1465、トキハ事務局②1295。

○別府市内…エトウ南海堂②0827、白沢別府支店③5403、松村楽器別府支店②3956、アベ楽器③3377、富士楽器店②2943

◎演奏曲目…モーツアルト＝ピアノソナタ第8番イ短調K310　シューマン＝幻想曲ハ長調作品17。　ショパン＝ポロネーズハ長調作品40の2、イ長調作品40の1ノ軍隊ノ、変イ長調作品53ノ英雄ノ、グランド・ポロネーズ・ブリリアント変ホ長調作品22　ムソルグスキー＝組曲（展覧会の絵）

駄原　区画整理事業ほぼ完了

仮換地の測量はじまる

昭和三十三年一月から実施していま駄原土地区画整理事業は、施行地区内の土地所有者、居住者みなさん方の格別なご援助、ご協力によりましてほぼ完工の段階にいたりました。

今般、土地区画整理の総仕上げともいわれます仮換地の確定測量を実施することになりました。

確定測量の実施期日は一月十五日から三月三十一日まで、測量区域は駄原土地区画整理施行地区全域、測量従事者は東京・中庭測量株式会社従業員（大分市が委託した測量業者）です。ご協力くださいますようお願いします。

朝歩き友の会が発足

だれでも参加できます

早起きをして、すがすがしい朝のひとときを毎日歩いて健康を増進しようと「朝歩き友の会」が生まれました。ふるって参加してください。この会はだれでも自由に参加し会員になれ、会費はいりません。

参加の方法は一人または隣近所さそいあわせて自分の好きなコースを自由に歩けばよいのです。ただし次の場所に記名帳が備えてありますから、早起きの趣旨にそって午前7時半までにもよりの記帳場所に到着して記名してください。

なおこの会の世話は大分探勝アルコウ会の会員がしています。

◎記帳場所：長浜神社、松栄神社、大手町エビス、万寿寺稲荷社、上野宝戒寺、上野若宮社、青島神社、南太平寺公民館、畑中天神社、若草公園、春日神社、西大分お旅所、新川弁天社、津守権現、曲八幡社

× × ×

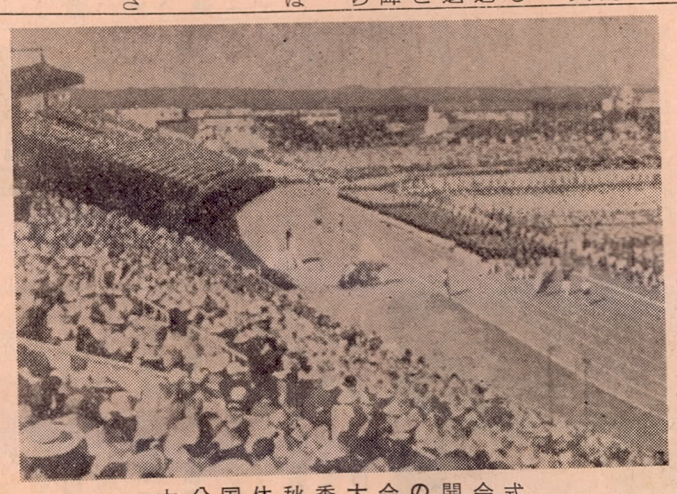
大分国体秋季大会の開会式

16ミリカラー映画「みんなで築いた大分国体」完成

～上映希望町内を巡回～

大分市が製作した大分国体の十六ミリカラー映画「みんなで築いた大分国体」が完成しました。

この映画は準備編と国体編にわかれ、準備編は健民運動を中心に大分市民がどのようにして国体を迎えたかを紹介、また国体編では開会式を明日に控えたあわただしい街の表情や開会式、競技、閉会式を中心に国体秋季大会の模様を紹介します。上映時間は準備編十二分、国体編二十八分、計四十分

市では、この映画を一人でも多くの市民に見ていただき、市民総参加のもと、大成功をおさめた大分国体の姿を再現したいと考えています。

上映希望の町内会や団体は、日時場所、世話人、参加人員の概数をとりまとめて、早めに市役所秘書課広報係あてお申込みください。

なおフィルムが一本しかありませんので、上映希望日時が重なったときは、先きに申込んだ方を優先します。町内会の人が集まって日時を決めるときは、第一希望日時、第二希望日時を決めるようにしてください。

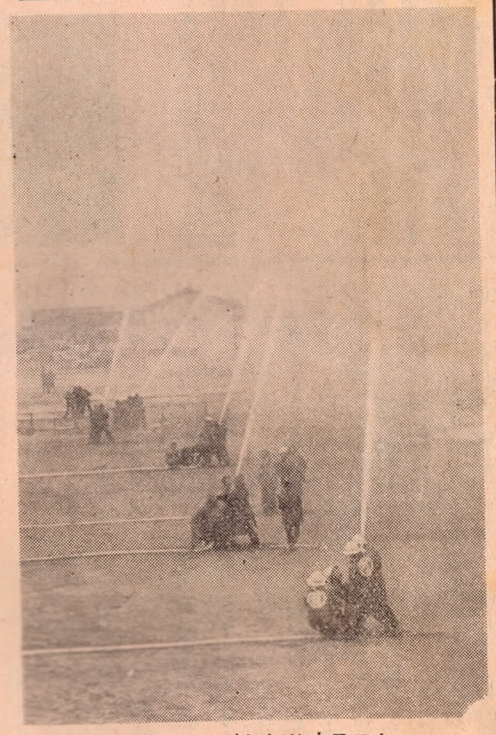
冬空へいっせいに放水テスト

恒例の消防出初式

一月六日恒例の大分地区消防出初式が行なわれました。

城址公園大手門前に作られた観閲台上に安東市長、木下県知事池辺消防長らが立つ前を、はしご車、化学消防車、救急車など二十七台が堂々の分列行進、昭和通り中島循環通り～弁天橋を経て、式場の市営陸上競技場東側グランドに到着しました。

約五百名の消防士が整列を終ったところで国旗掲揚、人員服装点検、機械器具点検、分隊訓練と続き、中島、南大分、大道各分団による自動車ポンプ、手引ポンプ、可搬ポンプ操法の模範演技をてきぱきと披露、このあと大商グランドで放水訓練に入り自動車ポンプ手引可搬ポンプの一勢放水、寒空に水柱のアーチをかけました。

表彰式では二十年勤続の桃園分団長宮崎悦雄さんらに県消防協会長賞、大分市長賞などが授賞され、講評のあと、万才を三唱して出初式を終りました。

1月の栄養指導　寒さから体を守る栄養素

脂肪とビタミンA

寒さから体を守る栄養素には脂肪とビタミンAがあげられます。油脂類は脂肪源としてとくに摂取したい食品で、中でもなたね油やごま油、ライスオイルのようにリノール酸を多量に含有する植物油は毎日欠かさずとりましょう。

リノール酸は、人間に不可欠な必須脂肪酸のひとつで成長発育を促進させ、はだあれを防ぎ動脈硬化の予防に役立ちます。

糖質や蛋白質がまた一グラム当り四カロリーであるのに比べて脂肪は九カロリーの熱量を発生するので寒い時期には保温にも有効です。

ところが日本人の脂肪摂取量は外国に比べて非常に少なく、世界ではトップをいくデンマークの八分の一にも満たないのが現状で、今後の食生活は熱量面では糖質を減らして脂肪に替えてゆくのが望ましいとされています。冬の鍋料理は脂肪の少ない材料を使うことが多いので他の食品や献立を加えることが必要です

つぎにビタミンAは健康な皮ふを作り粘膜を強くして風邪やその他の病気に対する抵抗力を増加させます。ビタミンAはレバーやバター、人参やほうれん草のような緑黄色野菜に多く含まれますが、脂肪の存在によってその吸収が促進されるため、これらの野菜を食べる場合にも油でいためたり揚げたりといった調理をすればいっそう効果的なわけです。

この他に寒さによる種々のストレスに対抗するためにビタミンCを充分に摂取することも大切で、一度に多くとるのではなく、みかん等を毎日平均して食べる方が合理的です。

交通安全の年間スローガン決る

全国から募集した昭和四十二年交通安全の年間スローガンは応募総数約二十一万通で、そのうち次の標語が選ばれました。

「アッ危い　そのスピードが死を招く」　運転者向け

「一秒待つ　心のゆとりが身を守る」　歩行者向け

「とび出すな　車は急に止まれない」　子ども向け

さっそく施設に贈る

歳末たすけあい興行 純益87万円に

興行収益を社会施設に寄付しようと、大分市がはじめての試みとして、昨年末に行なった「歳末たすけあい興行」は、大分ロータリークラブなど二十の協力団体をはじめ、興業協力券を受けもった市民みなさん多数のご協力で、百十万円余りの収益をあげることができました。

市社会課では、このうちから必要経費をさし引いた純益八十七万円を、さっそく市内の三十一の社会福祉施設にお配りしました。

歳末たすけあい興行にご協力くださった市民の方々にご報告をかねて、あつくおれい申しあげます。

施設配分金　八十七万円

配分先とその金額はつぎのとおりです。小百合愛児園分園三万円、青葉園二万円、鶴崎老人会館二万円、清明寮二万円、あけぼの寮二万円、喜明園一万円、博愛寮四万円、大分県遺族会母子寮一万円、南大分保育所二万五千円、遺族会二万円、共同募金会五万円、市社協十七万五千円、豊州保護会三万円、身障者福祉協議会二万円。

保育所二万五千円、しらとり保育園二万五千円、城幸保育園二万五千円、さくら保育園二万五千円、大在保育園二万五千円、鶴崎同光園二万五千円、洗心保育園二万五千円、竜華保育園二万五千円、小中島保育園二万五千円、城南保育園二万五千円、松岡児童館二万円、川添児童館二万円、若葉園児童館二万円明治児童館二万円、みのり園児童館二万円、家島児童館二万円、吉野児童館二万円、母子福祉

歳末たすけあい興行決算

収入	円	支出	円
興行協力券	1,064,200	賃金	20,200
（協力券 200円×5,321人分）		需用費	47,458
寄付金	43,883	役務費	4,400
（別府市長 3,000 / 当日募金 10,383 / 広告料 30,500 / 余剰金）		施設費	148,200
		施設配分金	870,000
		繰越金	17,825
収入合計	1,108,083	支出合計	1,108,083

利用者がいっぱいの卓球室

卓球室が店開き

市営陸上競技場

市営陸上競技場に卓球室と会議室が新らたに整備されました。市民のみなさんのご利用をお待ちしています。

○卓球室…国体で使用した卓球台十四台をそろえ、使用料は一台一時間五十円（バット、ネットを含む）です。また卓球教室を設け随時指導も行なうことにしています。

○会議室…大小合わせて八室（机椅子等も整備）あり、使用料は、大室で一日千円（五百円）、午前六百円（二百円）、午後六百円（三百円）、夜間六百円（三百円）となっています。

市営陸上競技場の料金。（　）内は小室の料金。

今月の納税

◎市県民税第4期分
◎ごみ処理手数料第4期分

納期限は1月31日です。早めにお納めください。

今年も融和協調で

新年互礼会で安東市長があいさつ

大分県、大分市、大分商工会議所三者共催による恒例の新年互礼会が元旦午前十一時から大分商工会館ホールで開かれました。

あいにくの雨にもかかわらず、市内の会社、官公署、団体などの知名士三百五十名が参加し、木下知事、安東市長、草本会頭が新年のあいさつをし、安東市長は「今年も市民相互の融和協調を計り市勢の発展につとめたい」と述べました。

このあと参加者全員が新年を祝っておみきでかんぱい、川上市議会議長の音頭で万才を三唱し互礼会を終りました。

（写真＝商工会館で開かれた新年祝賀互礼会）

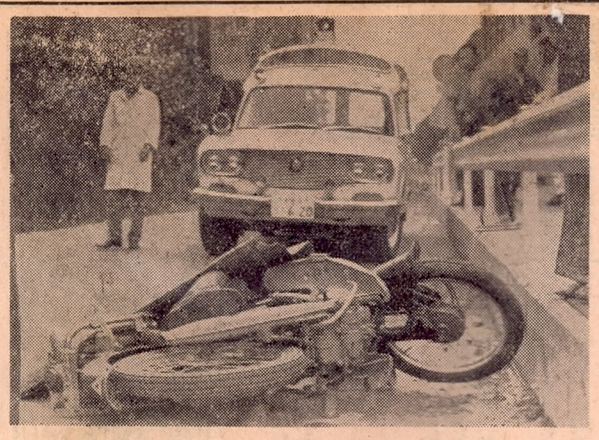

交通事故その後

被害者の立場から

示談書はよく読む

事故の届出忘れずに

昨年の交通事故による死亡者は史上最高という悪しい記録になったということです。わたしたちもいつ、どこで交通戦争にまきこまれないともかぎりません。

不幸にして交通事故の犠牲になったら加害者との示談のすすめ方で、最少限どんな心得をもつべきなのでしょうか。

交通事故をおこした加害者は警察問題になることをさけて、できるだけ話し合いで解決を急ごうとします。被害者も大したケガでないからとか、損害もわずかだからといってたやすく示談する人が多いようですがこれは考えもの。

示談は早く円満に解決することが望ましいのですが、その時期が早すぎると、あとで病状が悪化したからといっても、加害者は多くの場合、責任をもってはくれません。

被害者が家庭の事情で生活費や治療費の支払いに困まるような場合はとりあえず、さしあたりの費用をどうするか、といった話し合いにとめておき、後日あらためて納得のいく解決をすべきでしょう。

物損事故の場合は、お互いに立ち合って信用ある業者に見積りをしてもらったのち示談交渉をはじめた方が問題を残しません。

示談書に印鑑を押す場合でも、よくその内容を読んで、賠償保険だけでほかの請求はしないというような条項は書かないほうがよいようですが、被害者の方が一方的に有利なわかった場合は賠償保険しか出ないそうです。このほか、加害者や被害者の過失の状況によってはいろいろちがってきますので、示談の内容にじゅうぶん納得がいけば、その上で印鑑をおすようにしましょう。

また、示談ができないとき、解決しないときは調停や裁判で解決する方法もあります。

弱味につけこむ〝示談屋〟に用心

◎加害者が警察に届け出ない場合は、被害者の方から届けて事故の確認をうけておくべきでしょう。そうでないと保険を請求するときや、示談がこじれて調停や裁判の手続きをする場合警察の発行する事故証明がとれないからです。

交通事故の被害を受けて、家族の気持が混乱したときに、その弱味につけこんでくるのが、いわゆる〝示談屋〟です。見知らぬ人で交通事故何々会など交通事故に関係した肩書きの人は用心したほうが無難でしょう。交通事故当事者に代って、法律問題を解決することは弁護士法違反になるわけで彼らは手数料と称して賠償金の半額を横領したり、持ち逃げする場合があるといわれます。

市内では県交通安全協会、および各支部（各警察署内）の交通相談所、県弁護士会、自動車損害賠償責任保険大分査定事務所で相談に応じてくれますので、利用なさるとよいでしょう。

給与支払報告書はお早めに

1月1日現在、給与を支払っている方は、法人個人を問わず課税課から送付した給与支払報告書に昨年中に支払った給与額その他必要事項を従業員個人別に記載して1月31日までに市長に提出してください。なお、まだ給与支払報告書の用紙を受取っていない方は早く課税課に連絡してください。（課税課）

国庫債券担保にお金を貸します

戦没者等の遺族に対する特別弔慰金支給法にもとづき交付された「特別弔慰金国庫債券」を担保にお金を貸しています。

借りたい方は、毎月10日まで

市営青果市場の初市

正月あけの4日、市営青果市場の初市が開かれ、安東市長など市関係者と仲買人、生産者約百名が集まり、おみきでかんぱいして初市と市営青果市場の発展を祝いました。

に市社会課または各支所事業課（鶴崎支所は民生課）へお申しこみください（社会課・支所）

入学通知書が届きましたか

市教育委員会では、ことし4月、小学校に入学する児童（昭和35年4月2日から昭和36年4月1日までの間に生まれた者）の保護者あて入学通知書を学校を通してお送りしました。

この入学通知書は、昨年12月1日現在の住民登録簿で調整したものです。新らしく転入した方や住民登録をしていない方などでまだ入学通知書が届いていない方は市役所市民課または各支所の窓口に準備してある入学届用紙に住民登録手続き完了の認印をもらい、大分地区にあっては市教育委員会学校教育課へ各支所管内にあってはそれぞれの支所教育委員会係に提出してください。なおご不明の点は学校教育課（②5550）にお問い合わせください。（学校教育課）

願書の受付は2月1日から

＝市立幼稚園＝

市教育委員会では、市立幼稚園の入園児を募集します。該当入園児は昭和43年4月に小学校入学予定のお子さんです。

願書の受付は2月1日からですが、定員に達したら締め切りますので願書の提出はお早めにお願いします。なお願書用紙の配付は1月20日から各幼稚園で行ないます。（学校教育課）

植田地区消防出初式の日程変更

恒例の植田地区消防出初式をつぎのとおり変更しました。

○日時　2月11日午前8時20分
○場所　植田中学校グラウンド

（消防署）

保母試験の申込みを受付ています

昭和42年大分県において行なう保母試験の受験申し込みを2月1日から2月8日まで大分県厚生部婦人児童課で受付けます

試験期日は2月28日から3月3日までです。くわしくは同課へお問い合わせください。（社会課）

鶴崎家政学校の生徒を募集

市立鶴崎高等家政学校では4月に入学する生徒を募集しています。募集人員は百名で修業課程は本科（中卒者）が2か年、師範科（本科卒、高校卒）1か年です。

入学試験は3月20日で国語、数学、社会、理科、技術家庭、面接を行ないます。受験希望者は同校所定の願書に記入のうえ受験料2百円をそえて3月18日までに同校に申し込んでください。

同校の特色はなんといっても円満な家庭をつくることができる主婦として必要な技能や教養を身につけることにあります。もちろん立派な職業人として独立することができるだけの技術を身につけることができます。

差押え物件を公売します

市税滞納処分で差押えた電話加入権を公売します。希望者は入札にご参加ください。

○日時　1月26日午前10時
○場所　市役所総務部納税課
○公売方法　一般競争入札

そのほか、くわしくは収税係へお問い合わせください。（納税課）

観光会員を募集

市観光協会の後援で次のとおり観光会員を募集します。

◎旧正月金比羅参りと讃岐回遊の旅

期日　第1班　2月11日～13日
　　第2班　2月18日～20日
コース　別府港発23時（船中泊）高松港着8時10分～金比羅宮参拝～善通寺～ときわ公園～屋島～栗林公園～高松港発22時10分（船中泊）別府港帰着7時10分
会費　大人4千6百円、小人3千5百円
申込先　大分海陸運送KK大分港案内所（電②3156）

募集人員は両班とも百名で満員になり次第しめ切ります。（観光課）

遺骨をさがしています

今次戦争の末期に、本邦近海で船舶の海没、航空機の事故などによって戦没した者の遺体が漂着し、住民が仮埋葬したままになっているもの、または旧陸海軍部隊が移動もしくは復員に際しその所属戦没者の遺骨を遺族に伝達することなく、もよりの寺院などに預託されたままとなっている寺院や心あたりの人は市社会課、各支所へ至急お知らせください。（社会課）

日曜園芸教室

2月は菊の管理

ことし第1回の日曜園芸教室を2月5日午前9時から大分市老人会館で開きます。菊、草花愛好の方はお誘い合せの上多数ご出席ください。研修課目は2月の大菊管理、懸崖菊管理、盆栽菊管理、バラ接木実地講習などです。この教室は会費無料で毎月第1日曜に開き、受講者の希望により今後は草花や観葉植物、庭木などを広く取り入れて行なう予定です。気軽にご利用ください。（観光課）

県立図書館で音楽講座開く

県立大分図書館では1月から毎月1回「鑑賞のためのやさしい音楽講座」を開催することになりました。多数ご参加ください。

第1回（1月）の講座は1月28日（土）午後1時30分から4時まで、図書館文化ホールで開かれます。講師は大分県立芸術短期大学音楽科長の久保不二朗先生、講座内容はオリエンテーション、楽器とその音色、鑑賞の手引、指揮者でちがう演奏、初歩の音楽知識、音楽について質問と答など、参加申込みは申込書（図書館の受付に準備）、往復ハガキ（住所、氏名、年令勤務先または学校名を明記のこと）、電話で、大分市荷揚町3丁目31の大分県立図書館視聴覚係（②8185、8186）へお申し込みください。

第2回（2月）は弦楽器入門第3回（3月）は管楽器入門です。