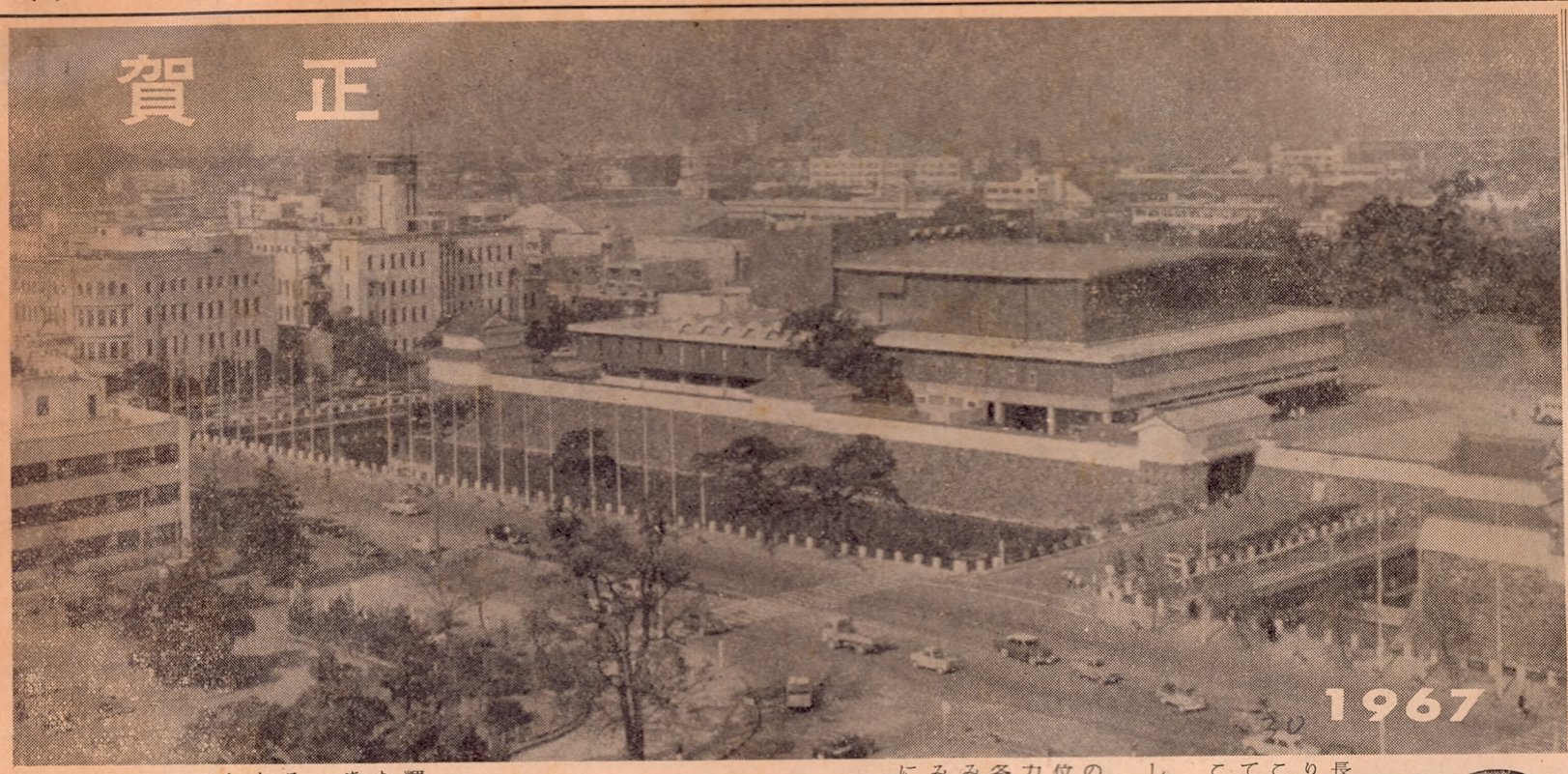

大分市報

発行所　大分市役所
編集兼発行人
大分市役所代表者
辛島　公一郎

年頭の辞

大分市長　安東　玉彦

新年おめでとうございます。長い間みなさんと共に努力して参りました大分国体も無事終了し、ここにまた新たなる気持ちをもって新春を迎えることができましたことはご同慶に堪えません。

本年も何とぞよろしくお願い申しあげます。

さてわが大分市も合併以来四年の年月を経ましたが、幸い市民各位の深いご理解と心からなるご協力とによって融和協調の実をあげ各地区全般にわたり市政の発展をみるに至りましたことは、市民のみなさまと共にまことによろこびにたえないところであります。

又一方施策面におきましても新産都整備事業につきましては、国県の援助のもと関係地区の区画整理事業、道路整備をはじめ昨年七月には昭和電工の石油化学コンビナートが正式に認可され、近く着工する運びとなる等、着々とその整備が進んで参っております。

又世紀の大事業ともいうべき国体に関しましては、すでに多勢の人が見たり聞いたりしていることでありますので、多くを語る必要もありません。みなさま方のご支援とご協力により素晴らしい大会運営ができましたばかりか陸上競技場、バレーボールコート等、全国でも有数な各競技施設や関連道路をはじめ健民運動の成果という尊い遺産を残して見事に成しとげることができました。

又懸案の文化会館につきましても、これまた市民各層のあたたかいご協力によりまして、城址の一部復元と共に文化の殿堂として完成するに至りました。おかげをもちまして昨秋の開館以来相次ぐ文化行事によって連日市民で賑わっており、苦労もあったがやはりやってよかったとひそかによろこんでいる次第であります。

さていよいよ本年の施策でありますが、躍進する大分市が更に一大飛躍をすべく積極的にその推進をはかって参る所存です。

先づ第一に大分市発展の要因ともなった新産都整備でありますがこれは本市将来の基礎、所謂百年の大計となるべきもので、昨年度にひき続き一層その促進をはかり基本計画の推進をして参りたいと思っております。これと併せて農業振興と生産流通の向上を目途とする諸施策を力強く推進し併せて文化都市としての町づくりに努力とする中小企業、農業の振興、市民のスポーツ熱や親切運動、公徳心を高める運動、更には清掃美化活動、花いっぱい運動等健民運動の成果を中心に各競技施設や文化会館の活用などによって明るく豊かな住みよい町づくりをめざし、文化度の高い気品ある市民生活の建設を念願するものであります。

又市民の日常生活に直結する住民福祉のための一般行政につきましては、行政水準のより一層の向上をめざして最大の努力をはらって参りたいと考えております。特に本年度は周辺地区の整備に意を用いると共に、教育施設の整備、道路住宅の建設、既存企業を中心に、農業の振興、市民保健の向上等に重点をおき、その施策を進めて参りたいと念願いたしております。

これらの施策推進につきましては市民各位の理解と協力が最も大切な事は申すまでもありません。

私は及ばずながら誠心誠意渾身の努力を続けて参る所存でありますので、市民のみなさま方も従前に倍するご支援ご協力を賜わりますようお願い申しあげる次第であります。

輝かしい新春を迎え、本年がみなさまの上にも大分市の上にも躍進また躍進、真に発展の年であることを祈念いたしまして新春のご挨拶といたします。

年頭のことば

大分市議会議長　川上　勘一

新年おめでとうございます。輝かしい昭和四十二年の年頭にあたりつつしんで新年のごあいさつを申し上げます。

さて、旧年をおくり新年を迎えるのは、流れる大河のほとりにたたずむに似ているとかいわれております。流れ去った一九六六年を回想しますときに、昨年は剛健・友愛・信義の精神を基調とした第二十一回国民体育大会が開催されまた文化都市実現の上に重大意義を持つ文化会館の竣工をはじめ、各種事業が実現し、大分市の夜明けを思わせる年でありました。

なお昨年は、わたくしにとりましては実に感銘深い年でもありまして、国体夏季、秋季大会にご臨場の天皇、皇后両陛下、皇太子、同妃両殿下に拝謁ならびにお言葉を賜わる光栄に浴し、また全国市議会議長会の要請により欧米先進都市の実情を研修する機会に恵まれ、さらには市民の皆さんの絶大なるご支援、ご協賛のもとに市健民運動推進協議会長、市文化会館建設委員長の重責を大過なく果たすことができました。これも偏に皆様方のご厚情によるものでございまして衷心より厚くお礼申し上げます。

さて輝かしい新年は、強健と協同融和を象徴する辛の年にあたり市にとりましては新産業都市実現を期する上に大きく希望の持てる年であります。臨海第一号埋立地には九州火力発電が、第二号埋立地には昭和電工がそれぞれ着工することになっており、さらには第七号埋立予定地に大型造船所の進出の目鼻がつきそうな気配をしめしております。

わたくしどもは、こうした社会状勢に対処するために、健全財政を維持しながら、教育、建設、産業をはじめとし、各種事業を推進して、市民の恒久的福祉を増進すべく、心気一新して努力いたす所存でございます。

どうか皆様方におかれましても昨年同様の絶大なご支援を賜りますようお願い申し上げます。

終りに本年は大分市の皆様方にとりましてより良き繁栄の年でありますよう、ご多幸をお祈りいたしまして年頭のごあいさつといたします。

恒例の消防出初式

恒例の消防出初式を各地区ごとにつぎの日程で行ないます。出初式は放水試験をはじめ、人員、服装の点検やポンプ操法、小中隊訓練が行なわれます。みなさん多数のご見学をお願いします。なお、各地区の出初式当日は午前六時三十分にサイレン（十五秒吹鳴、六秒休み、十五秒吹鳴）を吹鳴します。

◇大分消防団　一月六日午前八時市営陸上競技場東側グラウンド。◇鶴崎消防団　一月八日午前八時二十分、鶴崎グラウンド　◇大南消防団　一月十日午前八時三十分、戸次小学校グラウンド、◇坂ノ市消防団　一月二十二日　午前八時、坂ノ市中学校グラウンド　◇稙田消防団　一月二十九日　午前八時二十分、稙田中学校グラウンド　◇大在消防団　一月五日午前八時二十分、大在小学校グラウンド。

寄付のお礼

◇香典返し寄付

下白木竜雲寺　安部　耕頌殿
府内町一丁目　後藤真佐憲殿
南太平寺一組　工藤　大策殿
新川西四の三組　高木　トリ殿
南生石町東五組　古川　末造殿
大字坂ノ市　大平　正美殿
桜ケ丘七―28　藤原信太郎殿
勢家町二丁目2―26園田　いと殿
大字丹川　冨来貢惠雄殿
大字横田六五七の1藤沢　安生殿
大字迫　首藤　董生殿
大字葛木　有田　治文殿
三ツ川四組　工藤　勲殿
花津留十一組　足立　到殿
皆春　荒木軍之介殿
西生石中二組　友永　豊彦殿
南下郡九組　宮迫　勝喜殿
新川東六組　森下　攻男殿

◇水害見舞金

全国市議会議長会々長殿

昭和41年の主なできごと

① **ごみ焼却場が完成（5月）**
米良に総工費1億3千万円を投じた新ごみ焼却場が完成した。

② **弁天大橋完成（臨海産業道路の整備）（7月）**
弁天大橋の開通によって臨海産業道路が整備され、大分国体にも貢献した。

③ **市教委が読売教育賞を受賞（7月）**
読売教育賞に本年から「教育委員の活動」部門がつくられ、その第1号として全国でただ一市大分市のみが受賞した。

④ **昭和電工石油化学コンビナートが正式認可（7月）**
2号地に建設予定の石油化学コンビナートが正式に認可され、43年操業開始の目途がついた。

⑤ **台風19号＝豪雨で断水（9月）**
家屋の全半壊、床下、床上浸水等の被害とともに光吉浄水場が浸水、市内全域にわたって断水さわぎが起った。

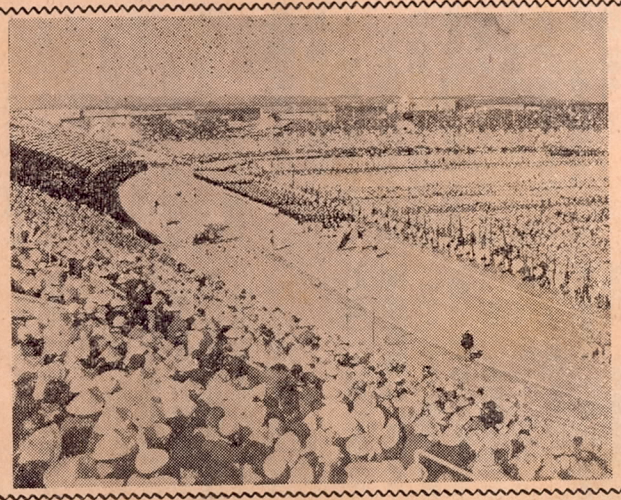

⑥ **城址公園を整備＝お城まつり（10月）**
やぐら、城壁の修復、児童遊戯施設の設置等によって城址が公園として整備され、堀には白鳥、鯉が放たれた。

⑦ **文化会館完成（10月）**
総工費4億7千万円で完成し、記念行事としてN響、郷土出身の声楽家による演奏会等が盛大に開かれた。

⑧ **金池・末広歩道橋が完成（10月）**
交通緩和と事故防止のため、金池の日豊本線踏切りと大分駅前に鉄骨の歩道橋ができた。

⑨ **大分国体（10月）**
市民総参加の国体として数々の成果と貴重な教訓を残して大成功裡に終了した。

⑩ **松方コレクション展の開催（11月）**
全国で9番目の巡回展として、大分文化会館で開催され、16万人の参観者で連日にぎわった。

国際的なピアニスト　園田　高弘氏

新春ピアノリサイタル

① 日　　時　昭昭42年1月30日（月曜日）午後6時30分
② 場　　所　大分文化会館ホール
③ 入 場 料　A席900円、B席 700円、C席500円、D席 300円
④ 入場券発賣所　1月3日から下記のプレー・ガイドで発売します。
◎ 大分市内・中央堂（②4217）・エトウ南海堂（④5273）白沢楽器店（②3930）・松村楽器店(④5398)・OBSサービスプロダクション（②7007）・トキハ（④3131）・日本楽器大分連絡所（③1085）・ミナト楽器（鶴崎3933）・大分市役所庶務課（④6111）・大分文化会館事務局（②1295）
◎ 別府市・エトウ南海堂（②0827）・白沢楽器別府支店（③5403）・松村楽器別府支店（②3956）・アベ楽器店（③3377）・富士楽器店（②2943）
⑤ 演奏曲目・モーツァルト＝ピアノソナタ第8番イ短調K310・シューマン＝幻想曲ハ長調作品17・ショパン＝ポロネーズ4曲（作品40の2、作品41の1軍隊ポロネーズ、作品53の1英雄ポロネーズ、作品22）・ムソルグスキー＝組曲展覧会の絵

◎ 九州電力大分営業所の時間外専用電話番号が ③-4124 にかわりました

第4回定例市議会

一般会計 一億六千万円を追加
小学校建設用地を買収（南大分）

大分市議会第四回定例市議会が十二月九日から六日間開かれ、提案された一般議案十六件と一般会計、特別会計など予算議案十件を原案通り可決しました。

この議会で可決されたおもなものは、一般会計補正予算案と、国体施設として建設された駄原の市営総合球技場の名称を総合運動公園ラグビー場、球場、球技場と改め施設や器具の使用料を改めた大分市都市公園条例の一部改正案と市営陸上競技場に卓球台を備える大分市営陸上競技場条例の一部改正案などです。

△一般会計予算の追加総額は一億六千万円で、これまで国体関連経費で処理することができなかった都市周辺部の道路や教育環境の整備を重点に追加されたものです。

うちわけは国鉄踏切りの統廃合による角子原の側道工事など九件と鶴崎～松岡線などの道路の新設改良工事費一千百万円、道路の舗装工事費が六百万円、判田の宮原橋などの橋梁の新設に五十万円。

明野住宅団地の公共下水道事業に三千五百七十万円、南大分第二小学校（仮称）の用地買収費三千七百二十万円、小中学校の営繕費五百万円、市営陸上競技場をスポーツセンターとして利用してもらうための活動費として六十万円、常備消防費三百万円がおもなものですこれで一般会計の予算総額は四十五億円をこえました。

陸上競技場に卓球台
一時間五十円

△また、大分市都市公園条例の一部改正のおもな改正点は、国体施設としてつくられた駄原の市営総合球技場の名称を総合運動公園ラグビー場、球場、球技場、相撲場と改め、津留の運動公園とともに有料で市民に開放することになりました。料金は別表のとおりです。

△市営陸上競技場条例の一部改正のおもな点は、現在、有料で開放している競技場と施設のほかに、新たに卓球室を設け、一台一時間五十円で開放します。

第3次 浄水道拡張 工事はじまる

△大分市上水道第三次拡張工事の初年度として、第二次拡張工事で完成した光吉浄水場を更に拡張することになりました。

こんどの工事は沈澱池一つと急速ろ過池二つの建設が主なもので工費は三千三百五十万円、五月末に完成する予定です。

区分	有料公園施設器具名	単位	金額
津留運動公園	水上競技場	1日	5,000円
		半日	3,000円
		1人1回	30円
	ストツプウオツチ	1個1日1回	50円
	野球用審判用具	一式1日1回	100円
	球場	1時間	100円
総合運動公園	ラグビーフツトボール場	1時間	150円
	球場	1時間	100円
	球技場	1面1時間	50円
	相撲場	1日	500円
		半日	300円
	浴室		実費

（土曜、日曜、祭日は5割増し）

農委の選挙人名簿
登載申請は一月十日まで

市選挙管理委員会では、一月一務を営む者（農家経営の責任者に日現在で農業委員会委員の選挙資格を調査しています。

一般に世帯主がこれに当ります）

該当者は申請書を必ず期限までに提出してください。

なおこの調査は今回法の一部改正によりいままで毎年十二月一日現在で調査していたものが、ことしから一月一日現在で調査することになったものです。

◎申請書を提出しなければならない人

昭和四十二年一月一日現在、大分市に住所を有するつぎの者で昭和二十二年四月二日までに生まれた人。

(イ)…十アール以上の農地の耕作業

(ロ)…(イ)の世帯主と同居している親族またはその配偶者（ただし年間おおむね六十日以上耕作に従事していないむね農業委員会の認めた者を除きます。）

なお禁治産者及び禁こ以上の刑をうけ、その執行を終るまでの者または禁こ以上の刑に処せられその執行を受けることがなくなるまでの者は除かれます。

◎調査の方法

すでに農業委員会を通じて申請書用紙を該当世帯に配布するようにお願いしていますので、その用紙に記入してください。

もしまだ用紙を受け取っていない方は地区の農業改良推進員または農業委員会事務局に申しでてください。

◎申請書の提出先と期限

記入を終った申請書は一月十日までに必ず農業改良推進員または農業委員会事務局にご提出ください。

国体の施設を生かして
『陸上競技教室』を開く

十二月十日大分市営陸上競技場で七才の小学児童から三十二才のおとなまで約二百八十人が参加して、「大分市陸上競技教室」が開かれました。これは大分国体の競技施設を活用して盛り上がった県下のスポーツ熱を継続し、あわせてスポーツ人口の底辺の拡大をはかろうとするもので、講師には一丸光一氏（女子高校）石川康寿氏（碩田中学）阿部泰二氏（城東中学）古川公哉氏（上野丘高校）浜本俊夫氏（女子高校）など国体の陸上競技で活躍した選手があたります。

開講式のあと小学、中学、高校、一般と四クラスにわけ、それぞれに担当講師がついて実技に入り、ランニングによるウォーミングアップなどで一時間みっちりトレーニングしました。この教室は毎週土曜午後二時から開かれ、十二月中に基礎体力づくりを仕上げたのち、一月は特殊なからだづくりをして柔軟性と耐久力を作り、二月は専門種目に入る準備、三月からいよいよ専門的競技練習をすることになっています。

（写真＝国体会場で国体選手の指導を受けながらトレーニングに励む陸上技教室）

国民年金 保険料100円アップ
給付内容を改善

昭和四十一年一月から国民年金保険料の月額が百円引き上げられ、三十四才までの方は百円が二百円に、三十五才以上の方は百五十円が二百五十円になります。この保険料の引き上げは年金の内容をよくするために行なわれたもので、拠出年金（保険料を一定期間納めてもらう年金）は年金額が二倍から三倍近く増額され、保険料を納めないでもらう年金（福祉年金）でも年額二千四百円引き上げられます。

このほか肢体、視聴力などの外部障害、結核、呼吸器、精神などの内部障害、循環器系統の障害、内臓障害などすべての重い障害が年金の対象となり、福祉年金を受ける場合の所得制限が緩和され、限度額が引上げられました。

市営住宅の入居者募集

市では大分市大字国分字下河原一九七五の一に建設中の市営住宅の入居者を募集します。入居希望者は1月5日～21日までの間に申込用紙に主食購入通帳をそえて、市建築課住宅係または稙田支所事業課に申し込んでください。

種別	戸数	家賃	備考
第1種簡易耐火構造平家建	24戸	3,000円	6畳、4.5畳、3畳台所、便所、物置
第2種簡易耐火構造平家建	36戸	2,500円	6畳、6畳、台所、便所、物置

お知らせ

市営住宅完成まぢか

賀来の国分に建設中の市営住宅60戸が近く完成しますので、市では入居者を募集中です。とくにこの市営住宅は打ちこみ井戸ホームポンプを各戸に設けてあります。

牛乳の無料配布のわくを広げる

一昨年12月から生活保護世帯や市民税非課税世帯の妊産婦と乳幼児に牛乳を無料で支給していますが、こんど法の一部改正で新たに市民税均等割世帯の妊産婦と乳幼児（ただし栄養上欠陥があると保健所長が認めた者）にも支給されることになりました。支給期間は妊産婦が妊娠5カ月目から出生後3ケ月目までの9ケ月間、乳幼児が出生後4ケ月目の初日から9ケ月間です。該当する方は母子手帳と印鑑持参のうえ市衛生課または支所市民課に申し込んでください。（申請書用紙は同窓口に用意）（衛生課）

観光写真の入選者きまる

さきに行なわれた「大分市観光写真コンテスト」は応募総数百78点、入選は36点（準特選6点、入選10点、佳作20点）でつぎのとおり入賞者が決まりました。

〔準特選〕石丸勉、清島隆、高野清成、阿部光宏、有川ひろし、森田泰夫

〔入選〕中村輝一、秦正昭、菅寛、村上進、田辺義克、大塚輝一、佐藤定、磨弘、友永治、安東信二

〔佳作〕杉浦適、長見静、村上進、藤原しげる、中村輝一、清島あきら、清島寿昭、前田アヤ子、丸田利夫、河部筆子、阿部光宏（外2点）村田仁、幸弘（外2点）友永治、森田泰夫、安東信二（観光課）

「成人の日」
全市まとめて記念式典

1月15日は「成人の日」、全国各地で、この日新しく成人した若者たちの前途を祝福する記念行事が行なわれます。

大分市でも全市あげて、社会のよき形成者として伸びゆく若人の前途を祝って、1月15日午前10時から大分文化会館ホールで記念式典を開きます。

当日は午前9時から10時まで受付ますので、新成人者はもれなく出席票を持って遅れないようにお集りください。（社会教育課）

毎週土曜日はお母さん教室
午後1時30分から

市助産婦会では毎週土曜日午後1時30分から、県社会福祉会館2階会議室で母と子の健康を守るため「お母さん教室」を開き、産前産後、育児の指導、家族計画の指導などを行なっています。多数で出席ください。受講料は無料。

なお1月の開講日は7日、14日、21日、28日となっています（衛生課）

人権擁護委員きまる

41年12月1日付で法務大臣からつぎの方が人権擁護委員として委嘱されました。

鶴崎　安部光五郎
戸次　岡本傳太郎（庶務課）

母子福祉資金のご利用を

ただいま、本年度第4次母子福祉資金の貸付けの受付けを行なっています。希望者は1月末日までに市社会課または支所民生課および民生係にお申し込みください。貸付金の種類と貸付限度額は、事業開始資金が20万円以内、事業継続資金が15万円以内、住宅資金が15万円以内です。（社会課・支所）

保険証の取替え国保は町内ごとに

現在使っている青色の国民健康保険証は3月31日まで有効ですが、4月1日からは使用できません。このため市では1月早々から各町内ごとにとりまとめて新旧被保険者証を切り替えることにしています。切替え方法は次のとおりで、くわしくは回覧板でお知らせします。

①切替えの日（回覧板で各町内ごとに指定）の前日までに旧保険証を自治委員に提出する
②切替えの日に市の係員が旧保険証を回収し、翌日新保険証を自治委員に配布する。
③新保険証は自治委員を通じて被保険者の各世帯に配布する
④急に必要な方は直接市役所国民健康保険課または支所窓口で切り替えることができる。（国保課）

心配ごと相談所毎週水曜日に開く

大分市心配ごと相談所は毎週水曜日午前9時から午後4時まで、市役所2階図書室で開いています。心配ごと、なやみごとなど何でも無料で相談に応じ秘密は守ります。気軽にご利用ください。（社会福祉協議会）

拾得物心当りの方はいませんか

12月1日愛媛県西宇和郡瀬戸町三机外浜海岸で、松丸太（長さ3メートル）1本と松之浜海岸で杉木材（長さ7メートル）3本を拾得したむね照会がありました。心当りの方は愛媛県西宇和郡瀬戸町役場へお申し出ください。（社会課）

1月の一般健康と乳児相談

1月の一般健康相談と生後3カ月以上の乳児相談を本庁と各支所の保健婦宅で別表の日程で開きます。気軽にご利用ください。（建築課）

場所	乳児相談	一般健康相談
本庁	1月12日 毎週月曜	1月12日 毎週月曜
鶴崎支所	1月23日	1月9日
大南支所	1月11日	1月20日
稙田支所	1月18日	1月18日
大在支所	1月25日	1月25日
坂ノ市支所	1月24日	1月24日
丹生公民館		

大分市の人口

（41年12月1日現在）

人口	229,917
男	109,702
女	120,215
世帯数	54,180
戸数	47,399