大分市報
発行所　大分市役所
編集兼発行人
大分市役所代表者
市長　島　公一郎

春の交通安全運動
5月11日～20日

歩行者の安全を守る
無事故運動もすすめる……五月中

今年も五月十一日から二十日まで十日間、全国いっせいに「春の交通安全運動」が行なわれ、これとあわせて「交通無事故運動」が五月いっぱい実施されます。交通事故をなくすことは全人類の願いです。特に今年は大分国体が開かれますので、交通事故のない明るい町づくりが一段と強く叫ばれています。歩行者も運転者も自転車乗りの方も「交通安全運動」の期間だけでなく、いつも交通事故を起さないように、交通事故にあわないように気をつけたいものです。

警察では大分県、大分市と協力して、今回は「歩行者を交通事故から守る」「みんなが正しい交通を実行する」という二項目を目標に運動を進めて行くことにしています。具体的には次の七項目を重点に、交通の指導と取締りをはじめ、道路管理者との打合せ会、安全運転管理者の会議、法令講習会交通事故の相談などを行ないます

①歩行者の安全な道路横断
②飲酒運転防止の徹底
③道路交通環境の整備改善
④車両の完全整備の励行
⑤安全な踏切り通行の確認
⑥自動車の適正な運行管理
⑦被害者に対する相談活動

交通事故の惨事は見るにたえません。まして交通事故で負傷あるいは不幸にして死亡したとしたらその一家の悲惨なことはいうまでもなく、事故を起した運転者も一生を棒に振ってしまいます。交通事故をわたしたちのまわりからなくして行くためには、運転者は交通法規を守ることはもちろんですが、歩行者も発車を待って正しい通行をしなければなりません。歩行者が通行するところは「歩道と車道の区別のないところでは右端を歩く」また道路を横断するときは「近くに横断歩道があるところでは横断歩道を、ないところでは道路を直角に横断する」ように道路交通法に定められています。歩行者がわが身を交通事故から守るために最少限これぐらいのことは守ってほしいものです。特に道路を横断するときは、手を上げて「今から横断します」という意思を車の運転者にはっきり示してから横断するように心掛けましょう。

道路横断は手をあげて

なお、春の交通安全運動とあわせて五月を「無事故運動月間」として、交通事故を起さない運動を進めます。

5月の健民運動

国体だより

五月は事故をなくしてみんなでスポーツをすすめる月。交通事故はもちろん、火事、盗難、暴力そのほかすべての事故をなくして明るい町をつくり、市民みんなでスポーツを楽しもうというもの。あなたの町内でもこんなことをしてはいかがですか。

△交通事故を起さないため、みんなが交通規則を守って正しい通行をする。
△火の用心や戸締りをよくするほか、押売りや暴力に対して必要な措置を講ずる。
△家庭で県民体操をするほか町内や校区で対抗スポーツ活動をすすめる。一日一万歩運動はどうですか。

国体を飾る花
種を一万袋配布

市国体実行委員会では国体を飾る花としてサルビア、マリーゴールド、ケイトウなど五種類の花を決め、四月上旬までに各校区健民運動推進協議会に種一万袋を配布しました。

計画によると一万袋の種から五十万本の苗ができ、町内の人たちが共同で管理して国体のときには空地や庭さき、道路の沿道を飾っていただく方針です。また、市国体実行委員会でも、直営の花壇と委託栽培で二十万本の花をつくり競技場の周辺や会場に通ずる幹線道路、市が指定した町内の花壇を飾るほか、大分市花卉同好会の協力で、大輪、小輪、盆栽など八百鉢で会場を飾る計画です。

種を配布した所では、すでに種まきを終ったものもありますので、またすきすきにされた町内は早く種をまいていただくよう希望しています。

種のまき方

お手許に配布した種は、花は四月上旬から五月上旬にかけて種をまかなければなりません。まだ種をまいていない町内があり、そして乾いたら遅くとも五月上旬までには種まき作業をすませるようにしてください。

種をまくときはトロ箱（金箱）の底にゴロ土を五センチ、その上に畑土と灰をまぜたものを五センチほど入れ、表面をならしてたっぷり水をかけ、この上に種をむらなくまきます。

そして乾いた畑土を種がかくれるほどにふるいかけてください。一週間から十日前後で芽がでます。

次回は芽がでてからの手入れ

寄付のお礼

◇香典返し寄付
錦町一丁目12の8　片山　吉男殿
高松　三組　宮崎　カノ殿
大字松岡　芝田　実殿
府内町一丁目6の33堤　喜代蔵殿
南太平寺　三組　橋本　ヨネ殿
大字竹下　七三一　大塚　恵殿
田室町四組　手島　政和殿
芦崎　一組　高谷　為雄殿
大字国分　高松　順英殿
大字横田一三五　藤賀　正明殿
中属一丁目2の25　郡田群之助殿
大字浜　北辺　義喜殿
東京武蔵野吉祥寺　長野警一郎殿
中属中央一丁目3の17百瀬　豊殿
◇物品寄付
大分市末広町二丁目篠崎医院殿

これから多くなる食中毒と赤痢
＝予防はこうして＝

これからだんだんと暖かくなりいのこと。食べものは十分火を通すこと。台所や食器戸棚、水筒などが「ねずみ」「はえ」「蚊」によってされないように注意する。

⊙井戸水はときどき検査を
水は赤痢のような病気の原因の一つとなっています。井戸水、湧き水流れ水を飲料水として使っている方は、ときどき保健所の検査を受けることです。

⊙ねずみや害虫を退治
「ねずみ」「はえ」「蚊」「ノミ」は食中毒や赤痢のばい菌をまきちらしますので、家の内外をかたずけてねずみや害虫が生活できないようにする。

⊙生活環境を清潔に
便所やごみ箱を改善し、害虫が出入しないようにし、下水溝の掃のまわりを清掃する。

⊙早期受診
医師の診察を受けるようにする。

これから多くなる食中毒や赤痢のばい菌は熱に弱い運動部長さんか市観光課におたずねください。なお今後も市報でその時期時期の苗の管理についてお知らせします。

国体を知ろう ③

「花をつくろう」「町を清掃しよう」「親切にしよう」、いまお町内で健民運動推進協議会が中心となって婦人会、町内会青年団、こども会などいろいろな団体が協力して、こうした運動が全市的に進められています。

しかしわたしたちは何のためにこんなことをするのでしょうか。「国体のためだ」とわりきって考えている方もありましょう。また「国体がくるからといってなぜこんなことをしなければならないのか」と疑問を持っている方や「なんだかわからないけど、町内会長さんや婦人会長さんから〝やってください〟といわれるのでやっているだけだ」という人もありましょう。

国体まであと五ケ月、ここでもう一度健民運動について考えやるからにはっきりした目的のもとに運動を進めていきたいものです。

健民運動とは何か

健民運動の目的は、「わたしたち市民みんなが、身心ともに健康で明るい生活をつくろう」というもので、この目的に添った花いっぱい運動や清掃運動、親切運動など道徳を高める運動を総称して健民運動と呼んでいます。

きれいに掃除のいきとどいている町に、四季それぞれの花が咲きみんなが高い公衆道徳を身につけている、人間なら誰でもこんな環境の中で生活したいという希望を持っているはずです健民運動はこの希望を実現する一つの方法だといえます。

だからといって、ながい間親しんできた生活様式や環境を一挙に変えることはむずかしく、やはり一つのきっかけがある事です。健民運動を国体と結びつけるのは、国体を一つのきっかけとして健民運動を進めて行こうという考え方に立っているからです。

健民運動と国体

大分市は秋季大会の中心地として開閉会式と十種目の競技が行なわれ、天皇、皇后両陛下をはじめ来賓、視察団、選手役員見物客など数万の人が大分市を訪れます。

もし、こうした人から「大分市はダメだ」「きたない」「不親切だ」というような印を押されたのでは競技の運営がスムーズにいったとしても、その国体は成功とはいえないでしょう。

わたしたちは来賓のお客さんを気持よく迎え、「大分国体はよかった」と心から喜んでもらえるものにすることが第一ですそのためにも、わたしたちは清潔で明るい町をつくり、市民一人一人が親切、明朗で公衆道徳を守るよう心掛けなければなりません。

健民運動と国体を結びつけて考える理由はここにあります。いいかえると、国体を迎えるわたしたちの態度を健民運動の具体的な運動方針としたことです

健民運動の進め方

健民運動は国体を目指すものですが、国体だけがその目的ではありません。国体をきっかけとして身につけた健民運動を国体の遺産として、将来もわたしたちの生活の中に生かし、そこで生活する人自身のための運動でなければならないのです。市国体実行委員会ではこうした考え方にたって健民運動を進め、いままでは市内各所に市の世話にならなくても自分の手で運動を進めている町内がどんどんふえています。

もともと健民運動は市がするものでも、一個人がするものでもありません。市民一人一人がその気になって共同でしなければできない相談です。

「言うはやすく行なうは難し」ということばがありますが、健民運動はまず実践です。どんな立派なことを言っても実践が行なわれなければ絵にかいた餅と同じです。健民運動を進めるときは、町内の人たちとよく話し合い、どんなことをどんな方法でするかを決め、みんなで実行することです。「大きな理想より小さな実践」が健民運動推進のカギになるようです。

1戸に1人は社員に
―赤十字運動はじまる―

五月は赤十字運動の推進月間全国的に日本赤十字社の社員募集が行なわれ、赤十字社では一戸に一人は社員になっていただくよう呼びかけています。

〔赤十字社の仕事〕

日本赤十字社は世界百六か国の赤十字社と手をつないで博愛、人道、平和のために低開発国への医療援助、北鮮帰還業務、血液銀行の整備、災害救援活動、無料巡回診療など国内はもちろん、世界的にも活躍をつづけています。

〔社員になるためには〕

社員になるためには百円以上の社費を納めなければなりません。社費でまかなわれているのです。社費を納め社員になることは、やがて世界の平和にもつながるわけです

アルカリ性食品と酸性食品
組合せがたいせつ

食品には酸性食品とアルカリ性食品があり（これは塩素、ナトリウムのような無機質の含有量によって決ります）前者には穀類、肉、魚、卵、油脂、後者には乳類、果物、野菜、芋類が属しています。ところが人体は一体に中性ですから、酸性、アルカリ性のいずれに傾いても身体機能に変調をきたします。激しい運動のあとで血液が酸性を呈したり、新陳代謝異常の場合、体内で生産された酸が中和されずに酸過多症になりやすいことでもわかるように、わたしたちの体は一般に酸性に傾きやすく、酸性では蓄積疲労や消化吸収障害、いらいらしたり神経や反射が鈍くなったり様々の症状を起きます。しかし、人の体液（血液やリンパ液）には緩衝作用といって少しくらいの酸やアルカリには影響されず中性を保つ働きがあるので、それほど神経質になることはありませんが、肉には野菜を付き合わせたりパンには牛乳や果物を添えたりというように、酸性食品とアルカリ性食品を組合せて食べるように心掛けてください

ぐずしていたため、集団発生の原因になった例が多いので、おかしいと思ったときは早く医師の診察を受けること。手遅れになると愚者の命にもかかわります。

早朝の暗がりを利用してあちこちの軒先でにぎやかな物々交換がはじまる（昨年の万弘寺の市から）

＝今年も盛大に＝
万弘寺の市……18日から1週間

坂ノ市の「万弘寺の市」が五月十八日から二十四日まで行なわれいろいろな物が開かれます。万弘寺の市は九州三大市の一つとして千四百年の伝統を持ち、有名な物々交換市がなごやかにぎやかになわれています。

物々交換の市は五月十八日早朝まだ暗いうちに行なわれ山の幸、海の幸をかついでやってきた人たちが、暗がりを利用して山の幸と海の幸を交換することはやりとりがおもしろく、大せいの見物人でにぎわいます。

大分市報　毎月1日・15日発行

みんなが参加しよう

5月8日 結成大会を開く

国体青年友の会

「大分国体を成功させるため、清掃美化活動や花いっぱい運動など健民運動に協力する

◎自らが高まるために、会員相互の親睦を図りグループ活動や学習活動を行なう。などとなっています。

「大分国体を成功させるためスなどを予定しておりますので、ぜひおさそい合わせの上で参加くまるために」「自らが高まるために」などを基調とした十五才以上の青年男女のみなさんによる「青年友の会」結成会が五月八日（日曜）午前九時半から荷揚町小学校講堂で開かれます。会議終了後は各地域のこども会ごとに会員となるあなた方の意志によって決定することになりますが、準備会で協議された一、二の例をあげると

◎国体を成功させるため、清掃美化活動や花いっぱい運動など健民運動に協力する

この結成会に先きだって、去る三月二十六日結成準備会が開かれ集まった若者たちから「五十年に一度しかめぐってこない国体を、われわれ若者の力と善意を結集して成功させよう」という意見が出され、国体に協力する青年の組織づくりが進められてきました。昨年の岐阜国体でも三千人余りの若人が国体成功のために活躍しました。大分市でも多くの青年男女が立ちあがってほしいものです。

具体的な活動は各地域のこども会ごとに六月末までにすませ、その後は、自分たちの住んでいる地域社会に感謝の気持をもって奉仕する（たとえば、週一回の清掃活動）などの活動にはいることになっています。

組織運動は婦人会や老人クラブ、こども会の手で進められてゆき、若い人の参加が強く望まれています

〝愛市少年団〟の結成も

心の美しい少年少女を目標に

「大分国体青年友の会」とともに、「愛市少年団」の結成の準備会が公会堂で開かれ、大分国体にこども会の手で何かお協力できることについて話し合いをしました。

この日は、当日、おのおのの会員が自分のこども会の代表者が集って、愛市少年団の結成もすすめられています。

四月十六日、市内のこども会の代表者が集って、愛市少年団の結成準備会が公会堂で開かれ、大分国体にこども会の手で何かお協力できることについて話し合いをしました。

この日は、当日、おのおのの会員が自分のこども会が、一本化して三番をもって、大分国体に参加してもらう、会員一致で〝愛市少年団〟の結成をきめました。

この〝愛市少年団〟は、心の美しい少年少女になろうということを目標に、小学校三年生から中学三年生までの児童生徒で結成されます。

〝こいの泳ぐ姿が〟

◇府内城堀の整備近く終る◇

旧県庁跡の府内城趾の堀は、おおいに新たに、魚の泳ぐ姿が見られるようになります。

ながい間、はす畠として利用されたこの堀も、最近では汚水が流れこんで悪臭を放ち、雑草が繁って、夏などは「か」の発生源となっていたところです。そこで市では旧県庁跡を大分市の中央公園にふさわしい施設にする計画を立て昭和三十九年十一月から公園整備事業の一環として、工費二千七百万円で堀のしゅんせつ工事を進めてきました。工事は四月中にほぼ終り、きれいになった堀を一周することができ、どこからでも石垣や堀を眺めることができます。

一方文化会館の建設工事も順調に進み、石垣の上に工事中の文化会館の姿が望まれます。くずれかかった土塀ややぐらも今年中には整備することにしていますので文化会館を開む美しい城趾公園のお目見えもそう遠いことではありません。

家畜づれで散歩かたがたきれいになった堀を一度ご覧ください。

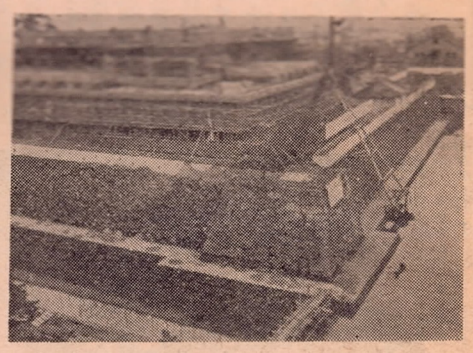

完成近い堀のしゅんせつ工事

六分のできあがり

国体関連道路の20路線

市では十月の大分国体開催に備えて、国体関連道路の整備を急ぎ現在約六分通りの出来あがりを見せています。

この道路整備事業は昭和三十九年から三年計画で始められ、主会場、補助会場への道路とそれらを結ぶ主要連絡道路で全長約十六・五キロ。このうち約五十五パーセントは四十年末までに完成し、四十一年九月には全工事終了を計画しています。

路線は大分駅南口広場、鶴崎、坂ノ市の両駅前、それに市営陸上競技場周辺、駄ノ原市営総合球技場周辺、大分鶴崎高校（ハンドボール会場）、大分東高校（ソフトボール会場）に通ずる道路など約二十路線、このうちすでに終っているのは金池―上野線、萩原―東原線（行幸道路）、鶴崎中学線（補助会場道路）、駄ノ原―椎迫線（主会場道路）など八路線約九・五キロで、大分空港線、市―久原線（主会場道路）、萩原―下郡線などは現在工事中です。

マラソンコースの中島循環線、主会場道路の鶴崎高校線などは、四十一年度予算に計上（約四千八百万円）して九月末までに完成させる方針です。

また矢業対策事業課では競技場周辺の歩道整備（ブロック敷）を行なう。これも順調に進み、舞鶴高校南側から同校正門～大分市営プール～大分空港までのブロック敷工事（総面積一、八八三平方メートル、工費百八十万円）を終了しました。

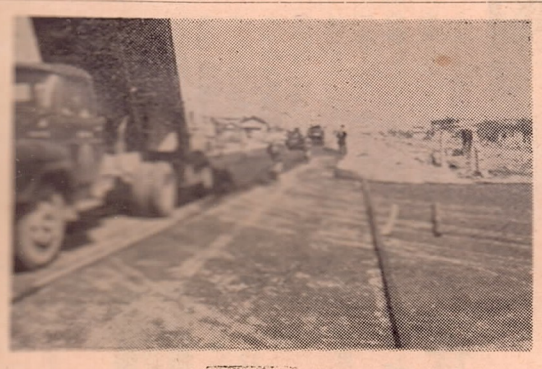

（写真　陸上競技場計画の舗装工事）

〝ご相談もどうぞ〟

市青少年センター　補導員きまる

大分市青少年センターの補導員に新しくつきの方がなりました。

街頭補導員は、常時盛り場などを見まわり、青少年の非行化の早期発見につとめるとともに、非行問題のご相談に応じています。

また、青少年センター（寿町・県福祉会館内）でも、毎週水曜は非行問題の相談室を開いており、希望地域があれば、いつでも巡回相談に応じています。非行問題にかぎらず、こどもの教育、健康問題など、気がるにご利用ください

▲金池校区　三股武男、立川輝信　▲荷揚校区　佐藤一男、羽田野到　▲住吉校区　佐藤一男、吉原敏子　▲春日校区　板井幸雄、森永節子、本条守、大渡清男　▲大道校区　森繁敏、藤原三郎、佐藤カヨ、木本甚助　▲八幡校区　相良吉郎、安部秀山、兼田和子、▲神崎校区　星野広　▲南大分校区　秦静磨、杉崎節造、渡辺秀吉　▲明野校区　金丸由夫、木津勇、▲高岡校区　杉本智勝、幸式部、▲川添校区　村上六蔵、今村猶喜　▲松岡校区　安藤一彦、加藤和美　▲大在校区　佐藤孝市、佐々木静枝、森広記、池辺益美　▲舟生校区　福田信彦、指原勝、▲坂ノ市校区　内田明、小野ハナ、筒井清歳　▲小佐井校区　実崎馨、後藤君枝　▲下戸次校区　村上和美　▲戸次校区　藤川清、永徳文子　▲上戸次校区　三重野忠夫　▲吉野校区　玉井晃生、但馬重吉　▲竹中校区　伊東久吉　▲河原内校区　海老海純芳　▲判田校区　後藤太郎、衞藤喜代子　▲東稙田校区　麻生振武男、三原宣雄　▲稙田校区　土肥喜太郎、後藤ハルノ、利光真一郎　▲賀来校区　（敬称略、順不同）

石橋準一、岡太又男、佐々木武、利根増夫、来馬和雄、金丸由夫、木津勇、杉本智勝、幸式部、村上六蔵、今村猶喜、安藤一彦、加藤和美、佐藤孝市、佐々木静枝、森広記、池辺益美、舟生校区、福田信彦、指原勝、坂ノ市校区、内田明、小野ハナ、筒井清歳、小佐井校区、実崎馨、後藤君枝、下戸次校区、村上和美、戸次校区、藤川清、永徳文子、上戸次校区、三重野忠夫、吉野校区、玉井晃生、但馬重吉、竹中校区、伊東久吉、河原内校区、海老海純芳、判田校区、後藤太郎、衞藤喜代子、東稙田校区、麻生振武男、三原宣雄、稙田校区、土肥喜太郎、後藤ハルノ、利光真一郎、賀来校区、（敬称略、順不同）

大分市の人口

（41年4月1日現在）

人口	230,990
男	110,413
女	120,577
世帯数	52,998
戸数	46,405

五月五日に こいを放流

五月五日午前十時に府内城趾公園堀で放魚会を行ないます。市民の方で鯉、鮒など、堀にふさわしい魚類を寄贈下さる方は、当日放魚会にご参加いただくようご案内します　なお大分市友鱗会からも当日約四千匹の寄贈があります。堀の魚はお互いのものですから、大切に可愛がり、決して取ったりすくったりしないようお願いします。

市観光協会の職員を募集

大分市観光協会では次のとおり職員を募集しています。

一、職種と採用人員

事務員（女子2名）観光案内所、高崎山自然動物園勤務

準看護婦（1名）高崎山自然動物園に勤務

二、受験資格

事務員……高校または短大を卒業し今年4月現在で満18才以上23才未満、準看護婦……準看護婦養成所を卒業し、準看護婦の資格を取得し満30才未満であること、なおいづれも大分市在住者に限ります。

三、申し込み締め切りは5月19日で申し込み用紙は市役所観光課内大分市観光協会事務局

家屋評価の調査にご協力を

4月初旬から家屋評価のために市内の各家庭を課税課職員が伺っています。

これは今年度が家屋の評価替基準年度となっているためです

調査は適正な評価をするため家屋の内部もくわしく見せていただきますのでこの点ご了承の上調査の際はご協力をお願いします。

なおこの調査は長期間にわたりますので日程が確定していませんが調査を行なう地区はあらかじめ担当地区自治委員を通じてお知らせします。

で交付します。

その他くわしいことは同事務局④611にお問い合わせください。

今年も西寒多神社の講社大祭が行なわれます。この大祭の日には境内のふじの大木が紫の花を咲かせ、つつじが満開となり、お参りにきた人でにぎわいます。3日は東稙田小学校児童の写生大会や稙田中学校の剣道大会、婦人会のおどりなどが行なわれます。3日が雨天の場合は5日に延期。（写真はふじ棚）

国民年金の免除申請を早く

国民年金保険料の免除申請は毎年度ごとに申請するようになっています。生活が苦しいため昭和41年度の保険料を納めることができない方や昨年度免除の取扱いを受け今年度も免除を希望する方は免除申請をしなければ免除希望の方は至急印鑑と年金手帳を持って市社会課または支所の担当係で手続きをすませてください。（社会課）

料理教室を開く

料理教室を5月から来年3月まで（毎月1回、9時半～13時）開きます。参加ご希望者は、5月9日8時半から金池町の中央公民館で申込みを受付けますので、備付けの申込書に記入の上出してください。定員は2教室60名で、講師は大分保健所栄養士甲斐節子、大分市教育委員会栄養士足立紀子の両氏です。（中央公民館）

孔版教室を開講します

第5回孔版（謄写版）技術教室を5月から開きます。受講希望者は金池町の中央公民館（②～4938）にご出頭、または電話でお申し込みください（ハガキ不可）定員60名になったらしめ切りますので申込みは早めにどうぞ。講師は春日プリント社山南仁治氏。教室は5月22日から毎週日曜日午前10時～12時まで、10回で終了、受講料は実費だけです。（中央公民館）

自治委員がかわる

新しく次の方が自治委員となりました。（順不同、敬称略）

△大南地区　立小野　山崎新一　冬田　後藤常雄、小中田・笹越　山崎董喜、上竹中　岩田保、住床　安東武

△鶴崎地区　関門　藍沢猛、常

自衛官を募集

防衛庁では昭和41年度の第一次二等陸海空士を募集しています。満18才以上25才未満の日本人男子で中学卒業以上の学力を有する方は誰でも応募できます。希望者は早めに自衛隊大分地方連絡部（大分市荷揚町5ノ21）または市役所市民課に申込んでください。待遇は初任給1万四千百円、衣食住は無料支給、そのほか諸手当が受けられます。（市民課）

5月の一般健康・育児相談

5月の一般健康相談会と生後3カ月以上の育児相談会を市役所と各支所の保健婦室で、次の日程で開きます。気軽にご利用ください。料金は無料、時間はいずれも午後1時から3時まで。

場所	育児相談	一般健康相談
市役所	5月12日	〃
鶴崎支所	毎週月曜	〃
大南支所	5月18日	5月10日
稙田支所	5月11日	5月20日
大在支所	毎週水曜	〃
坂ノ市支所	5月25日	〃
丹生公民館	5月24日	〃

（衛生課）

5月のおかあさん教室案内

大分市助産婦会では大分保健所と市衛生課の後援で、毎週土曜日午後1時半から3時半まで県立病院北側県社会福祉会館2階会議室で母と子の健康を守るため「お母さん教室」を開き、産前産後及び育児の指導などを行なっています。受講料は無料です。多数ご出席ください。なお5月の毎週土曜日（開講日）は7日、14日、21日、28日となっています。（衛生課）

国民年金保険料の免除申請を早く

国民年金保険料の免除申請は毎年度ごとに申請するようになっています。生活が苦しいため昭和41年度の保険料を納めることができない方や昨年度免除の取扱いを受け今年度も免除を希望する方は免除申請をしなければ免除希望の方は至急印鑑と年金手帳を持って市社会課または支所の担当係で手続きをすませてください。（社会課）

国民年金の免除申請を早く

国民年金保険料の免除申請は毎年度ごとに申請するようになっています。生活が苦しいため昭和41年度の保険料を納めることができない方や昨年度免除の取扱いを受け今年度も免除を希望する方は免除申請をしなければ免除希望の方は至急印鑑と年金手帳を持って市社会課または支所の担当係で手続きをすませてください。（社会課）

国民年金

所得状況届をお忘れなく

福祉年金（老令、障害、母子）をもらっている方は、昭和40年度中の本人、配偶者及び扶養者の所得状況届をしなければならないことになっています。そこで5月6日から郵便局で支払われることになっている福祉年金を受領されたら直ちに印鑑と証書を持って市社会課または支所の担当係で届けの手続きをすませてください。なお40年度分が支給停止になっている方もこの所得状況届をしていただくことになっています。

◎児童扶養手当

児童扶養手当をもらっている方は、昭和40年度所得状況届をしなければならないことになっています。

5月11日から郵便局で支払われることになっている児童扶養手当を受領されたら直ちに印鑑と証書を持って市社会課または支所の担当係で届けの手続きをすましてください。なお40年度分が支給停止になっている方もこの所得状況届をしていただくことになっています。

◎児童扶養手当

児童扶養手当をもらっている方は、昭和40年度所得状況届をしなければならないことになっています。

5月11日から郵便局で支払われることになっている児童扶養手当を受領されたら直ちに印鑑と証書を持って市社会課または支所の担当係で届けの手続きをすましてください。なお40年度分が支給停止になっている方もこの所得状況届をしていただくことになっています。

◎大分地区の調査範囲は新しい住居表示地区（王子南町、王子中町、王子北町を除く）以外の全地域となっています。

◎鶴崎地区全域の調査は6月以降

◎大南、稙田、大在、坂ノ市の各地区全域の調査は7月以降の予定です。（課税課）

入場は無料