大分市報　昭和24年5月23日（第三種郵便物認可）　第465号
（一）　昭和40年11月15日　毎月1日・15日発行

大分市報

発行所　大分市役所
編集兼発行人
大分市役所代表者
辛島公一郎

火元にはなりたくないねおかあさん――こんな標語があります。空気は乾燥し、北風が強くなるといよいよ火災のシーズン。十一月二十六日から全国的に秋の火災予防運動がはじまります。

そこで、市消防本部に大分市の防火体制の問題点をきいてみました。

火災シーズンをひかえて
市民の防火体制の問題点を見る

進めない消防車

ことしと昨年の火災件数をくらべてみますと、十月までで去年は二三二件、ことしは一三九件で、被害額もそれ相当にふえています。これは、火災の原因が複雑になったこと、また通報にひまがかかったなどといろいろ原因があげられますが、町の混雑や車のラッシュ、それにヤジ馬などで消防車が思うように進めないというのが大きな原因のようです。例えば、ある場から火が出たとします。町には車がいっぱいでにかかったようだけない。もっともラッシュアワーだとよりかたいこともあるのでしょうが――。

無残な焼跡．これがもしあなたのお家だつたら…

そのため、市街地などの火災では、二、三年前にくらべて消防車が火災現場につくまでの時間が約二倍近くかかります。その上、消防車が路地に入りこむと車がおいてあって通せんぼ、しかたがないからバックしてまわり道という場合も多いのです。

また、消火センの上の駐車は違反ですが、なかなか守られない。一見小さいことのようですが、大火の原因になることもあるのです

通報はぜひ電話で

望楼で火事を発見することも数多くありますが、この時はすでに遅く相当燃えた時です。しかも高層ビルにかくれて見えないところがふえていますので、通報は電話が第一です。ところが電話でもまだ一一〇番へかけずに人がかって警察からまわしてもらうのにそれだけ遅れる。消防は「急」でなく「秒」で仕事をしていることをお忘れなく。

罰金はとりません

一一九番に電話をして消防車をよぶと罰金をとられるから、自分で内しょで始末しようとして大火事になったという話もありますが罰金はとりません。消防署ではとにかく早く知らせてほしいのです

ヤジ馬となるより風下の警戒を

火事にヤジ馬はつきものですがヤジ馬は消火作業のじゃまになるばかりか、本人も危険です。ホースのホにしても腹を押しつぶすくらいの力があります。そこでヤジ馬には火事を見るより風下を見張れといいたいところです。というのは風が火は風速の百倍、つまり風速が十メートルあれば千メートル先でも火がつくといいます。大火はほとんど飛び火からです。

よそでは焼死が

大分市でことしは、まだありませんが、よそでは焼死事故がひんぱんにあります。大分市でも家が密集しているところではその危険性はあるといえます。家を建築する時は建築基準法で決めてあることを守ることが必要です。

安心はきんもつ

火は一軒だけでいつも消える、という安心感と気のゆるみは消防にとっても、みなさんにとってもこわいことです。自分の家を守ることをまだまだ真剣に考える必要があるようです。例えば、近所の家の煙突に火の粉がいつもチラホラというときなどご遠慮なく消防署へお知らせください。知らせてくださった方のめいわくにならぬよう、うまく火の元にあたりますまた、町内会などで消火や避難訓練、消火器の使い方など指導の依頼があれば、よろこんで署員をさしむけますのでどうぞ。

秋の火災予防運動
11月26日～12月2日

十一月二十六日から十二月二日までの一週間秋の火災予防運動が全国いっせいに行なわれます。

市の消防本部でもこの運動期間中に、各家庭に防火診断表を配布し、市民一人一人が〝消防士〟になった気持で家庭の防火診断を行なっていただくなど家庭を中心とした防火運動を進めることにしています。以下市消防本部からのお願い。

○…外出の時は火を使った場所をよく調べること電気器具はスイッチを切るだけでなく、さしこみを抜くと安全です。

○…寝る時は、かまどや風呂場のたき口、取灰の始末、プロパンガスなどの点検をお忘れなく。

○…こどもの火遊びにご注意――。

○…万一に備えてバケツにいつも水をいれておいてください。

◇サイレンを吹鳴

期間中毎日午後七時にサイレンを鳴らしますので、おまちがえのないように。

中小企業者に
年末資金をあっ旋

市では、中小企業者に年末資金をあっせんするため、十二月上旬と下旬の二回にわたって融資審査委員会を開きます。借入希望者は早めに市商工課または支所事業課にお申し込みください。なお、融資はつぎのとおりです。

◇小口融資
◎金額　二十万円以内
◎返済　六ヶ月以内
◎資格　市内で満一年以上営業している方。
◎保証人　一名以上必要。

◇大口融資
◎金額　二十五万円～百万円
◎返済　一年～三年
◎資格　市内で満一年以上営業している方。
◎保証人　一名以上必要
◎担保　土地か建物が必要

以上、いずれも市税を完納している方にかぎります。なお、大口融資で、機械、器具の購入および店舗の増改築に対しては、日歩三厘の利子補給をしますので、申し込みの際、その旨申し出てください。申し込み期日は、はじめて申し込みの方は、上旬のものが十一月二十九日まで、下旬のものは十二月八日までです。

三才児の健康診査
大分、坂ノ市で

大分、坂ノ市の両保健所では、昭和三十六年七月一日から三十七年六月三十日までに生れた三才児の健康診査をつぎの日程で行ないます。この健康診査は幼児期の身体発育と精神発達の面からみて非常に重要です。近くの場所でお受けください。（　）は診査場所。

なお鶴崎、大南、稙田地区は来年の三月に実施の予定です。

◎11月22日　荷揚、中島、住吉校区（中島小学校講堂）　大在全域（大在支所）　◎11月24日　春日、八幡、神崎校区（春日小学校講堂）　丹生校区（丹生公民館）　◎11月25日　坂ノ市、小佐井校区（坂ノ市支所）　◎11月26日　金池、長浜、簡屋校区（金池小学校講堂）　◎11月29日　東大分、津留、日岡、桃園（東大分小学校講堂）　◎11月30日　大道、南大分校区（大道小学校講堂）　受付時間は大分地区は午後1時半～3時まで、大在、坂ノ市地区は午後1時～2時まで。料金は無料です。

心配ごと相談所へ
気軽にご相談を

市社会福祉協議会では、毎週水曜日午前九時から午後四時まで、市役所一階図書室でいろいろなご相談に無料で応じる心配ごと相談所を開いています。経済的なこと精神的なことなんでもけっこうです。気軽にご利用ください。

国民金融公庫
貸します

都訂二百万円（個別融資限度）

口々に種類と使いみちはつぎのとおりです。

◇一般事業資金（長期設備資金）
◉貸付金額　二百万円以内（個人とも）

◇年末特別（短期運転資金）
◉貸付金額　三百万円以内（個人とも）
貸付がある場合はその残高と合計が三百万円まで）

なお、借入利子、返済期間などくわしいことは国民金融公庫窓口にお問い合せください。

ごみなら一応収集します
ただつぎの点にご協力を

市清掃課では収集するごみ、収集しないごみなど、ごみに区別はしていません。家庭のごみ箱に捨てられているごみはすべて収集することにしています。ところが、現在市の清掃事業はごみ収集は週に一回がせいいっぱい、その上ごみ焼却場の焼却能力も低く、家庭から出るごみの全部を処理しきれないといった現状です。

そこで、市清掃課では、ごみの収集、処理作業をより早く行なうために、一般家庭にごみの減量、燃えるごみと燃えないごみを区別するなど、つぎの点についてご協力をお願いしているわけです。

ごみから水がたれているからわるい、土が入っているからわるいといったことは、こうした点のご協力方をうまく説明できなかったのではないかと思いますのでご了承ください。今後ともつぎの点のご協力をお願いします。

◎「燃えるごみ」の取り扱い

○…ごみは必ずごみ箱に入れ、ごみ箱に入らない大きなごみは、なるべく細かくしてたばねてお出しください。

○…ごみ箱はつねに蓋を備えて雨水が入らないようにするとともに台所から出る残飯類などはビニールの袋に入れて区別するか、水分をよく切ってから捨ててください。

◎ごみの減量を

○…庭の手入れで刈られた木や草などは十分枯らして捨てるか、庭の片すみで燃やすなどしてください。生のままでは燃えませんのでその時は「燃えないごみ」としてお出しください。

◎「燃えないごみ」の取り扱い

○…ごみ箱に入れないで、袋か箱に入れるか、縄でくくるなどしてまとめてお出しください。

○…ビン、ガラス、セトモノのかけらや灰などは作業上危険ですのでよく包んでから出してください

○…「燃えないごみ」はごみを収集する時に必ず収集していきますので「燃えるごみ」の中に「燃えないごみ」を入れないでください。

ごみの範囲は

わたしたち家庭の主婦は①台所の炊事で不用になった物②家の内外を掃除してでたごみ類になった物をごみとしてごみ箱に捨てていますが市のごみとりの人から、ごみから水がたれているからわるい、土が入っているからわるいとうるさい苦情をいわれます。わたしたち家庭の主婦が考えているごみの範囲と市が回収するごみの範囲が何かくいちがっているような感じがします。

市が考えているごみの範囲をきかせてもらえるとわたしたち家庭の主婦もできることなら協力したいと思いますので、市が回収するごみの範囲をくわしく知らせてください

一主婦

寄付のお礼

◇香典返し寄付
金池町二丁目一の59佐藤喜徳殿
千代町二丁目二の46三宮登茂殿
中島中央二丁目二の12大畑五策殿
大字鶴崎　下川豊殿
岩田町一丁目十組　黒田孝重殿
上野丘西二〇番44　河野チヨ殿
大字佐野　直野孝殿
大字三佐　清田作郎殿
大分港十四組　二宮安利殿
大字竹中　野尻文義殿
大道五丁目二の5　堀初栄殿
末広町二丁目二の3藤野チヨ殿
大字政所　向ウメノ殿

◇訂正　前号の勢家町二丁目杉浦ハツエ殿は杉江ハツエ殿の誤りでしたので訂正しておわびします

美事な国体用菊花試作品

＜第15回菊花大会＞

十月二十三日から十一月四日までの十四日間、恒例の第十五回大分市菊花大会が大手公園で開かれました。

ことしは、来年にせまった大分国体の開催日にまに合うようにと菊花栽培関係者が日夜苦心を重ねて、十月十五日ごろまでに開花させた県下随一の国体用菊花試作品も会場に勢ぞろい。

普通咲きの菊花に少しもおとらない立派な菊花試作品の数々で、観客の目を引いていました。なお、会場には国体開催記念試作品をはじめ普通咲きの菊花が約三千本が出品されました。国体用の菊花試作品の入賞者はつぎのとおり。敬省略

◇大菊厚物の部
◎金賞　多島田源雄　◎銀賞　波多野辰雄　安部由夫　牧ツタエ

◇大菊管物の部
◎金賞　波多野辰雄　◎銀賞　植木林平　安部由夫

◇懸崖の部
◎金賞　植木林平　◎銀賞　藤沢武　植木茂

◇盆栽の部
◎金賞　植木茂　◎銀賞　田崎英一　藤沢武

農業近代化資金を借りたい
農家へ

最近、農業近代化資金を借入れて、農業経営の改善を図り、農業の近代化を進めている農家が多く大分市でも、この資金を約千戸の農家（金額にして一億二千万円）が利用して農業経営の改善を進めています。

ところがこの資金を借入れた農家の現況を調査した結果、資金が貸付られる当初の計画とちがった事業や使途に流用している農家が多く、本来の目的を果していないようです。

そこで、市農協関係では、今後、この資金の借入れ希望者の場合はつぎの点に気をつけるようお願いしています。

①県の利子補給承認以前に着工（購入）している場合は原則として利子補給の適用をしないことになっているので、承認前に着工（購入）しないこと。

②借入れ申込書の納期厳守に着工（購入）予定年月日または竣工（購入）年月日を記入すること。特に②の項目については補助金の交付決定の年月日または代金完納の年月日を竣工年月日とみなす。

③資金の貸付先調査または検査の結果、虚偽の申請を発見した場合は利子補給を打切ることがある。また、内容によっては貸付時にさかのぼって利子補給金を返納させる。

農業近代化資金とは

農家が農業用施設の造成や農業用機具の購入などに要する資金を個人は二百万円、法人は一千万円まで国が貸出しているもの。借入利子のうち三分ノ四分五厘を国や県が利子補給するなど農家への助成策がとられている。資金の種類、借入れ方法などくわしいことは市農政課、支所、農協へお問い合せを。

ことしの事業から……（3）

ここ二、三年間、大分市は夏になるとほとんどといってよいくらい水不足に悩まされていました。

ことしは、市水道局が昭和三十六年から六ヶ年計画ではじめた上水道拡張工事もほとんど完成し、水の需要期の夏も水不足なしにすごすことができました。

ことしの事業から（その三）は上水道拡張工事六ヶ年計画の仕上げ工事を中心に今後の大分市（大分地区）の水事情の見通しをお伝えすることをしましょう。

光吉浄水場の完成で水不足解消

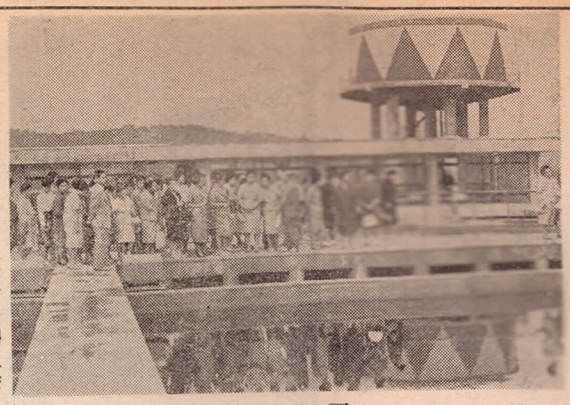
完成した光吉浄水場を見学する婦人会

市水道局が昭和三十六年から六ヶ年計画ではじめた上水道拡張工事（総工費七億四千万円）は、ことしが、五年目にあたり昭和三十八年七月に一部完成した光吉浄水場の拡張工事、高台地区の水圧の加圧強化配水管の敷設工事などが進められました

光吉浄水場の拡張二期工事は約二億円の経費を投じて、昨年末からはじめられ新しく混和池を二つ、急速ろ過池を二つ、沈澱池を二つ増設するなど、その給水能力は三倍近く増強され、五月末に完成しました。

これで、大分地区の給水能力は光吉浄水場、三万二千トン、大道の三芳浄水場一万八千トン、合わせて一日六万トンとなり、約十五万人（大分地区の人口は現在約十三万人）をまかなうことができるようになりました。

市水道局では、さらに、昭和四十四年の推定給水人口十八万人分の需要をじゅうぶん満たすように昭和四十二年度には光吉浄水場第三次拡張工事により一万八千トン増加し、一日の総配水量を七万八千トンにする計画です。

高台地区の加圧ポンプ所を強化

大分地区には高台が多く、水道の水は多いのに水の出がわるいといった時期があります。

とくに高台が多く、水の出がわるい東八幡地区では、ことしの四月に加圧ポンプ所のポンプを十馬力から二十五馬力にとりかえました。

こうしたことも役立ってことしの夏は、水不足なしに過ぜたといえましょう。

森岡山に配水池をもう一基

人口の増加した市坂地区や高台地区では水の需要がふえてくると、平常時にくらべて、ふえてくると水圧が低下します。

こうした地区では加圧ポンプ所の運転時間を長くするなどの対策をしていますが、ことしの夏のように、水の需要期の最後の一番暑い時期に無理をするために、上水道拡張工事六ヶ年計画の最後の工事として、簡易水道森岡山に六千トンの配水池をもう一つ築造することになっています。

漏水防止が今後の課題

昭和三十六年から六ヶ年計画ではじめた上水道拡張工事は、森岡山の配水池築造工事を残して一応完成し、配水能力も一日六万トンと増加しました。

しかし、この中には配水管の老朽化による漏水が二～三割見込まれており、実際の給水量は一日四万五千トンぐらいといった実状です。

市水道局では家庭への配水を強化するために、現在経費三千万円で、光吉浄水場から中心部と臨海工業地帯をふくむ東部一帯まで直径二十センチ～五十センチの配水管を敷設しております。

また、漏水防止のためとして、ことしから五ヶ年計画で、鉛管や止水栓の整備をおこない、漏水探知機を使用して、損傷した配水管から漏水を徹底的に防止することにしています。

◇訂　正

前号（十一月一日号）二面に掲載の「ことしの事業から」の記事中、文化会館建設費一億五千万円とあるのは、四億五千万円の誤りでしたので訂正します。

立派になった赤ちゃん

＜赤ちゃんコンテストの結果＞

大分市衛生課では、さる十月二十日町村会館で赤ちゃんコンテストの決選、最終審査を行ない、八人の立派な赤ちゃんを今年度の優良児に選びました。この赤ちゃんたちは続いて県大会（十一月十九日）へ出場することになっています。

コンテストは市内の該当乳児（生後一年まで）約三千六百名のうち、各地域二十数ヶ所の乳児健康診査を経て、発育の良い赤ちゃん九十五名を選び、その中から第一次予選として五十名を選出しました。

さらに町村会館で決選を行ない五十名のうちから特に優れた八名の赤ちゃんが優良児に選ばれました。予選で身長、体重、栄養状態また運動能力など細かい審査にパスしただけあって、さすがにどれといって甲乙のつけがたい立派な赤ちゃんばかり。審査に当った小児科の先生も「最近の赤ちゃんは年々体位が向上しています。」と話していました。しかしここでいう立派な赤ちゃんとは、ただ身体が大きいからというだけではなく身長、体重、胸囲などの肉体的発育はもちろん、はう、立つ、歩くの運動能力、また情緒の安定度と、精神的発育のすぐれた赤ちゃんでなければなりません。

本市の場合、厚生省が調べた全国標準よりもはるかに上まわっている赤ちゃんが多くを占めています。このように年々優れた赤ちゃんの増える理由として ◎生活水準の向上で母体の体力が向上してきたこと ◎若いママさん達は専門家の指導をよく受けて乳幼児保育のための正しい知識を身につけてきたこと ◎子供を計画的に生むことにより、十分な育て方をしている。などがあげられています。

なお今年の優良児は次のとおりです。

優良男子＝松永高志（南春日町）▽足立正和（南下郡）

優良女子＝竹中由美子（花津留）▽寺崎香代（萱畑）

人工栄養児＝桝木公顕（舞鶴町）森本真司（判田）

未熟児＝後藤聖一（中津留）平田慶義（城南団地）

コンテストに入選した赤ちゃんたち
おかあさん方もうれしそう

早めに納税計画を

"十二月は年末市税完納月間"

市では、十二月一日から始まる「一ケ月間を「年末市税完納月間」として、市税の納期内完納を図るし、あわせて滞納市税を一掃することにしています。この地のとおり、大分市はいま、新産業都市の建設、明年にひかえた大分国体の開催準備、文化会館の建設など大きな事業を進めています。この財源の主なものはみなさんの市税です。市税の納入状況によっては事業の進捗に大きな影響を及ぼします。

そこで市納税課では、十二月納期の固定資産税第四期分や国民健康保険税第五期分をはじめ、滞納市税を年内にすっきりかたづけていただき、市税の納入に協力されるよう特別徴収義務者の方々にお願いします。

納税は便利な"口座振替"で

大分税務署

心の中では、納付期限に遅れまいと思いながら急な用事や仕事でやむなく納税が遅れたり、ついうっかりして納期を忘れたりすることはよくあることです。

「口座振替」納税は、このような悩みを解決し、納税の手まをはぶき、しかも確実に納期限に納税ができる方法です。

この「口座振替」納税方法を利用できるのは今のところ、申告所得税と法人税の二つですが、金融機関に預金の口座があり、納期限に預金の準備のある人はだれでも利用できます。この方法は、いったん契約がすめばその後は納期になると納付書が税務署から直接金融機関に送られ、納期日には自動的に預金から税金に振替が行なわれます。

みなさん方の手続きは、ただ預金のある金融機関に「口座振替依頼書」を、「納付書送付依頼書」を（用紙は税務署、各金融機関に備えてあります）税務署に提出するだけでいいのです。この場合、納税貯蓄組合員ですと、組合長を通じて提出すると契約の時の収入印紙はいりません。

納期日には確実に納税できる、手まのかからない便利な「口座振替」納税方法をご利用ください。

なお、くわしくは大分税務署または近くの金融機関へどうぞ。

十一月は所得税第二期分の納期

十一月初旬には納付書をお手もとにとどけますので、十一月三十日の納期限までに納税をすませましょう。

「ぼく、どうして涙がでるの」のスチール

第37回市民映画劇場

"ぼく、どうして涙がでるの"

第三十七回市民映画劇場に「ぼく、どうして涙がでるの」が選定されました。

この映画は、心臓病という難病にとりつかれた兄妹の愛と苦悩を描く感動大作。原作は〝僧帽弁閉鎖不全症〟の大手術に挑み、これを克服した伊藤紀子さんと兄芳宏さんの闘病日誌を映画化したもの。現在心臓病は癌につぐ死亡事を示し世界一の近代設備と技術を誇る東京女子医大心臓血圧研究所もベッド不足で常時二千人の患者が入院の日を待っている。伊藤紀子も僧帽弁閉鎖不全と呼ばれる後天性弁膜症で入院できる日を待っている一人だった。やがて伊藤家に入院通知書が届いた。五分五分の成功率に紀子の心は日増しに動揺していった。ある日検査の帰り、廊下でしゃがみこんだ紀子に声をかけた少年木村芳宏と紀子はこの時から可愛がるようになった。芳宏はファロー四徴症という先天的心臓障害を背負っていた。だか芳宏の底抜けな明るさ、無邪気さは部屋の空気をなごませた

九月十日紀子は手術室に入った。四〇一号室には涙を出すと生きて帰れないジンクスがあった。六時間紀子の手術は成功した。一方芳宏は手術が近づくにつれて恐怖を増していった。手術の朝、両親の到着を待ちながら「お願い誰か僕とかわって！」と泣き叫ぶ芳宏の身体に麻酔薬が打たれ、瞳に涙があふれて玉になってこぼれた。「ぼくどうして涙が出るの？教えて看護婦さん」この言葉を残して芳宏は十時間の闘いのあと病室に帰ってこなかった。無事退院した紀子は人の命の尊さと喜びを心から味わうのだった。同時上映は吉永小百合、浜田光夫、宇野重吉出演の「父と娘の歌」◎上映館　若草映劇　◎上映期間11月17日～30日　◎料金（市民割引証持参の場合）大人二百五十円、学生二百円、高校生百五十円、こども（小中学生）百円

土地の立ち入り

大分県では、大分臨海工業地帯原川地区土地区画整理事業施行にともなう調査、測量のため昭和四十年十一月十六日から来年の三月三十一日まで、つぎのとおり土地の立入りを行ないます。土地占有者の方のご協力をお願いします。

◇調査、測量区域

市内大字原、三川、高松の全域、大字千歳、乙津、皆春、小池原の一部。

◇立入り従事者

県土地区画整理事務所の職員

電話加入権を公売

市税滞納処分により差押えた電話加入権を、つぎのとおり公売します。希望者は入札に参加してください。

◇第一回

日時　十一月二十五日午前十時
場所　大分市納税課
公売件数　大分局五件
方法　一般競争入札
代金　即日納付

◇第二回

日時　十一月二十日午前十時
場所　大分市大在支所市民課
公売件数　大在局一件
方法　一般競争入札
代金　即日納付

◇第二回

日時　十一月二十日午前十時
場所　大分市大在支所市民課
公売件数　大在局一件
方法　一般競争入札
代金　即日納付

その他くわしいことは市納税課または大在支所市民課へお問合せください。

民事や家事の無料法律相談

大分県調停協会連合会（会長・工藤日出男氏）では、大分地方、家庭裁判所の後援で、民事や家事調停関係の無料相談所を十二月二日（木曜）午前十時～午後二時までトキハ（五階）第二特別室で開きます。相談担当者は弁護士と調停委員で、相談内容は民事や家事件などの調停利用などに関する問題です。日ごろ、いろいろな問題で悩んでいる方は気がるにご相談ください。

お母さん教室へご参加を

市助産婦会では大分保健所の協力で、お母さんと赤ちゃんの健康を守るため、毎週土曜日午後一時半から四時まで、荷揚町の浄安寺でお母さん教室を開いています。受講料は無料です。多数で参加ください。なお、ことしのお母さん教室開催日程はつぎのとおりです

◇十一月　二十日と二十七日
◇十二月　四日、十一日、十八日、二十五日

伝統文化をたずねて文化バス

――会員募集――

◎日　時　十一月二十八日、午前九時半～午后四時
◎コース　大分駅前～熊野石仏～真木大堂～富貴寺～大分
◎集　合　大分駅前に午前九時半まで
◎会　費　一人七百円

問い合せ先：大分県民文化会館（電㊸一〇六八五）

市民の広場

テレビ放送

日時　11月28日（日曜日）午後5時20分から
放送局　O・B・S 5チャンネル
内容　・岐阜国体をみて
　　・今月の話題から

城南、大空団地のみなさんへ――NHKから――

NHK大分放送局では、十一月一日から二十日までの一ケ月間、聴視者のみなさんにサービスするNHKサービス月間を実施しています。大分市内では大空団地と城南団地でつぎのような催しものを行ないます。

◇とき・ところ

11月18日（木）城南団地
11月19日（金）大空団地

◇内　容

NHK相談室の開設（午前10時～午後5時）NHKに関するいろいろなご意見、ご質問にお答えします。

講　演（午後7時～8時）家庭におけるテレビ、ラジオを通して正しい教育のあり方。講師は大分大学教授、竹村修一氏

奇術の会（午後8時～9時）出演は友永天豊、カヤシマタケオの両氏

テレビ、ラジオ各戸相談期間中NHKの職員がご家庭を訪問し、テレビ、ラジオ受信料の相談をお受けします。

◇連絡箱をご利用ください
ただいま、団地に備えつけてあります連絡箱にNHKのご相談、ご意見などをお入れください。