大分市報　（毎月1日・15日発行）　昭和40年3月1日　第448号
（昭和24年5月23日第三種郵便物認可）　（一）

大分市報
発行所　大分市役所
大分市役所発行人兼編集人
大分市役所代表者
辛島公一郎

学校建築は急ピッチ

体育館の改築＝二校
校舎の増改築＝六校

現在、市内のあちこちで市立の小学校、中学校など八校の校舎や体育館の増改築工事が急ピッチで進められています。文教施設の充実は、市がこれまで第一に取り上げてきたことで、今後も校舎の老朽化を調べ、必要に応じて逐次校舎を改築していく計画です。

昭和三十九年度の工事としては王子中学校、滝尾小学校の体育館増改築工事、大道、南大分、三佐、稙田、大在、小佐井小学校の校舎増改築工事などで、各小、中学校とも三月中には完成の予定、工事費は約二億円です。

▼王子中学校体育館
鉄骨組みで広さは約千平方メートル、大分国体の雨天の場合のバレーボール会場になります。現在工事はほぼ終り、いま内装工事が急ピッチ。工事費は約二千三百万円。

▼滝尾小学校体育館
木造平家建築で、広さは約五百平方メートル、工事費は約八百三十万円。

▼大道小学校々舎改築工事
鉄筋コンクリート三階建てで普通教室九ツを建設しています。工事費約二千四百万円。

▼南大分小学校々舎増改築工事
鉄筋コンクリート三階建てで普通教室五ツ、特別教室四ツを増築また二階建てで普通教室四ツを改築。工事費は約二千七百万円。

▼三佐小学校々舎改築工事
鉄筋コンクリート三階建てで普通教室五ツを建設。工事費約千九百五十万円。

▼稙田小学校々舎改築工事
鉄筋コンクリート三階建てで普通教室四ツ、特別教室二ツを建設工事費約千三百万円。

▼大在小学校々舎改築工事
鉄筋コンクリート三階建てで普通教室一ツ、特別教室二ツ、管理室一ツを建設。工事費約千百万円

▼小佐井小学校々舎改築工事
鉄筋コンクリート二階建てで普通教室五ツを建設。工事費約千三百万円。

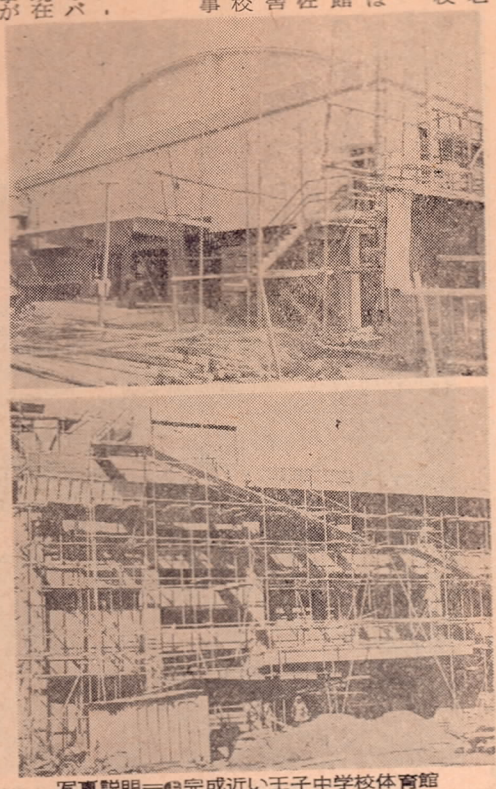

写真説明＝㊤完成近い王子中学校体育館
㊦面目を一新する三佐小学校新校舎

寄付のお礼

このたび市社会福祉協議会では次の方々から過分のご寄付をいただきました。紙上を通じ厚くお礼申し上げます。

△香典返し寄付
中島國三丁目七の11桜井　一雄殿
中島中央一丁目三の29筒井　信殿
勢家町三丁目三の18園田　のぶ殿
冨岡町二組　武津　直臣殿
新川西十七組　武内　満殿
大分港八組　沢田　住夫殿
大分港五組　村山　幸子殿
大字木ノ上　渡辺　昭孝殿
大字玉沢　安東　幸一殿
大字下戸次　首藤　大蔵殿

△一般寄付
新川西十三組（令息剛司君出産内祝にかえて）　三代　悦司殿
鶴崎　法心寺殿
鶴崎（無上道会代表）甲斐行義殿
（寒修業浄財を寄付）
大在大字竹下横塚　淵野　ノブ殿

△指定寄付
匿名　一老人　殿
下郡工業団地住宅　山下　親雄殿
いづれも恵まれない子供へと金一封をいただきました。

忘れると あなたの損です

市県民税の申告は 3月20まで

昭和四十年度の市民税、県民税の申告時期が近づきました。次に該当する方はもれなく申告をして下さい。

申告しなければならない人

①昭和四十年一月一日現在大分市に住んでいる人で、昭和三十九年中に所得のあった人

②給与所得者で特別徴収（税金を毎月給料から差引いて徴収）を受けている人の大部分は申告書を提出する必要はありません。しかし次に該当する人は必らず申告して下さい。

（イ）三十九年中に給与所得のほかに配当、家賃、譲渡（土地や家などを売って得た所得）その他の所得のあった人

（ロ）給与所得者で三十九年中に退職した人。

（ハ）特別徴収を受けている人で雑損控除または医療費控除を受ける人は別に作ってある雑損、医療費控除申告書を提出して下さい。

申告書用紙

所得税の確定申告をする人には二月下旬、確定申告をしない人には三月上旬までにお届けします。

申告書の提出方法

①所得税の確定申告をする人は、共同納税相談会場で受付けます（共同納税相談については別項参照）

②確定申告をしない人は自治委員または直接市税課、支所税務課に提出して下さい。

申告しないと余分な税金がかかります。

期限までに申告しない場合は、扶養控除などの所得控除や税額控除者などの税額控除をしないで税金を計算することになり、余分の税金を納めなければなりません。三月二十日の期限までに忘れないよう申告をすませて下さい。

木ノ上市営住宅の入居者を募集

申込みは3月12日まで

市では稙田木ノ上に新しく建設した市営住宅の入居者を募集します。希望者は三月五日～十二日までに市建築課住宅係、各支所建設課へ申し込んで下さい。

△申込資格

①現在住宅に困っており、大分市内に住所や勤務場所を有する家族持ち、また同居しようとする親族（婚姻予約者を含む）を有し独立の生計を営み、規定の家賃を支払う能力のあるもの。

②収入月額が第一種では二万円を超え、三万六千円以下の者。第二種では二万円以下の者。

種別	構造	建坪	戸数	家賃
第一種	耐火	三六・四平方メートル	一〇戸	二、九五〇円
〃	〃	三一・〇五	三〇〃	二、四〇〇〃
第二種	簡易耐火構造平家建	三一・〇五	三〇〃	二、四〇〇〃

写真＝大分市建設公社が造成した木ノ上住宅団地の一部に建築された市営住宅

入学に必要な戸籍の謄、抄本はお早めに

毎年入学期をむかえると戸籍や住民票の謄本、抄本の申込みがふえて窓口が大変混雑します。高校入学に必要な謄本、抄本などは提出日が迫らないうちに早めに申込んで下さい。申込みの日は、各学校当局と打合せ、学校あてお知らせしますのでその期間に申込みをして下さい。謄、抄本の交付日は申込みをされる時にお知らせします。

1戸籍謄本、抄本はあなたの戸籍のある市町村（大分市では本庁支所「鶴崎、大在、坂ノ市、大南、稙田」、出張所「東稙田、賀来」）に申し込んで下さい。

2戸籍謄、抄本の手数料は一枚につき四〇円。

3住民票謄、抄本の手数料は一枚につき五〇円。

そのほかわからない点がありましたら市役所市民課、各支所、出張所にお問い合せ下さい。

共同納税相談所へどうぞ……

ことしも納税者の便宜をはかって大分税務署、大分県税事務所、大分市役所が共同で申告と納税の相談に応ずることにしています。申告を必要とされる方には既に三者の申告用紙を発送しており、同封の「共同納税相談のお知らせ」に記載してある日程と場所で行ないます。お繰り合せの上、会場へおいで下さい。

従業員講座を開きます

市商工課では毎年開いている従業員講座を三月十日（午前九時～午後四時）から十二日まで、講師に通産省中小企業登録所診断員、鴨志田先生を招き商工会議所で開きます。この機会に従業員の方一人でも多くが受講されるようぶるってご参加下さい。希望者は三月九日までに市商工課または商工会議所業務課へお申し込み願います。なおくわしくは市商工課にお問い合せ下さい。

豊かな生活設計は〝簡易保険の加入〟から

郵政省では一月十一日から三月十五日まで、新生活設計のための簡易保険加入運動を実施しています。この運動は簡易保険への加入を広くすすめ、個人の生活を合理化し、国民生活の安定とその福祉向上を目指して郵政省が提唱しているものです。

この運動期間中は保険金の最高制限額が百万円になったこと、三倍保険の特別養老保険（クロバー・保険）ができたこと、一月から配当金が大巾に増額されたことなどを強調し、新成人者、卒業者、就職者、あるいは入学、進学することもを持つ父兄、今年の「エト」に当る年代の人たちを対象に加入運動をすすめることにしています。

大分郵便局でも、この運動方針にそって、いま簡易保険新加入運動を行ない、みなさんの家庭を訪問して、いろいろと記録し加入の呼びかけをしています。この機会に一戸に一口は簡易保険に加入し豊かな生活設計を立てるようにして下さい。

防火週間

サイレンを吹鳴

春の火災予防運動の期間中（三月七日から十三日）毎日午後七時に防火サイレンを吹鳴します。方法は三十秒鳴らして六秒休み、また三十秒鳴らします。サイレンを聞いてもう一度火の元に注意しましょう。

農作業メモ

三月のみかん作業

△一剪定の時期一▽

剪定に適した時期は、その年の果実のなり具合によって決めるべきですが、一般的に発芽前二十日程度がよいといわれています。しかし一ヘクタール以上の園では労力の関係で二月下旬ごろから始めるのがよいでしょう。その際、豊作樹から早めに剪定を行ない不作樹はあとまわしにすること。

間伐の場合は一日も早く行ない、残った良質の樹に日光をあてることが大切で、それにより花を多く着けさせ、充実した春枝を発生させることが出来ます。夏柑、甘夏柑は果実がなっているので採取後に剪定しましょう。

△一施肥の施し方一▽

温州みかん園では地力、樹勢結果などを考慮しなければなりません。（夏柑、甘夏柑、雑柑も同様）。成木には十アール当り窒素十二・九キロ、燐十・五キロ、加里七・四キロを二回に分けて施します。夏柑、甘夏柑雑柑に施す肥料の量は基準として十アール当り、窒素七・五キロ、燐八・二五キロ、加里七・

△一植付の時期一▽

植付けは三月中旬が最もよい時期です。肥料とよくよく混ぜ合わせて床を作り、苗に直接根に触れないようにします。

△一苗木の選び方一▽

基本苗です。

△一病害虫の防除方法一▽

温州みかんには、ゾーカ病、コクテン病などがあり、これには水十リットルにクロン二五～三〇グラム、石灰硫黄合剤二〇〇CCを加えて散布します。夏柑、雑柑にはアカダニ防除として、ネオサッピランが適しています。

その他不明な点がありましたら改良普及員や農協の技術員にご相談下さい。

もうすぐ小学校

〈新入学児童をもつ お母さんの心がまえ〉

新しい門出を迎える児童のいるご家庭では、なにかと心づかいをされておられることでしょう。服装のこと、持ちもののことあるいは健康のことなど、お母さんはあれこれと心を配っておいでのことと思います。

そこで、新入学の子どもの扱い方を少しお話してみましょう。

まず、勉強は先生におまかせすることです。とかく勉強に神経質になりがちな昨今の風潮ですが、安心して一切おまかせしましょう。

それよりも、身の回りの始末ができるようにしつけることがたいせつです。

衣服の着かたや持ち物の整理がちゃんとできるよう、お手洗いにはいっても、じょうずにすませられるよう、安全な学校の行き帰りができるよう、これまでの生活と全く変った環境に早くなれるよう指導していきたいものです。

そして、どんなしつけをするにしても、一年生になるよろこびがましていくような心づかいがほしいものです。

大分市の人口　40.2.1現在

地区名	戸数	世帯数	人口 男	人口 女	人口 計
大分地区	28.596	33.282	67.956	74.220	142.176
鶴崎〃	5.572	6.126	14.673	15.484	30.157
大南〃	3.338	3.480	8.503	9.000	17.503
稙田〃	2.865	2.882	6.901	7.410	14.311
大在〃	1.359	1.816	3.677	4.267	7.944
坂の市〃	2.910	2.966	6.207	7.046	13.253
総計	44.640	50.552	107.917	117.427	225.344
前月比増減	+207	+111	+321	+408	+729

■固定資産課税台帳の縦覧は3月1日から20日まで…土曜日の午後、日曜日は除きます

■陸上自衛隊中央音楽隊の演奏会……三月六日午後二時・県体育館・入場無料

水道事業 38年度から赤字

増加する償還金
光吉浄水場 五月に完工の予定

市民の生活にかかせない水道事業の増加は、まず人口の急増にあります。

昭和三十六年から六カ年計画で第二次拡張工事に着手し、七億四千五百万円の巨費を投じて、鶴崎地区の光吉浄水場と高城台周辺の配水池の建設築造工事を進めてきました。

しかしこの七億四千五百万円のうち七億一千五百万円は国からの借入金（起債）で、自己資金はわずかに三千万円。しかも国からの借入金は長期間にわたって償還しなければなりません。そこで、この償還金は、一般会計の負担となって、市民の負担となります。

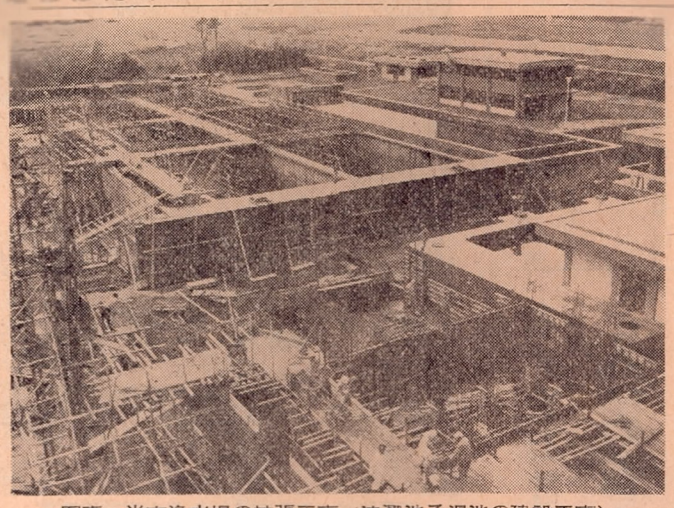

写真＝光吉浄水場の拡張工事（沈澱池ろ過池の建設工事）

◇…安い水道料

現在の水道料金は昭和三十二年に改訂されたもので、一般家庭用の基本料金は百十円、一立方メートル（一トン）当り十五円となっています。これは水道料金や工事費などの値上げ問題が大きなネックとなっていますが、一般消費者に対する水道料金は安いといえます。

しかし、市水道局ではいま稙田の光吉浄水場拡張工事を進めており、五月中には完成する予定で、すでに沈澱池、ろ過池のコンクリート打ちがすんでいます。

これが完成すれば光吉浄水場の全工事が完了、一日約三万二千トンの水を給水し、既設の浄水施設と合わせて一日六万トン、約二十万人に給水ができるようになります。またこの工事に引き続いて滝尾森岡山に六千トンの配水池を昭和四十一年までにもう一基築造する計画で、これが完成すれば、高台でも、人口の密集地区でも給水することができる見通しです。

このほか配水管の新設、拡充、老朽配水管の取り替えなど、大きな事業がまだまだあるなど、大きな事業がまだまだあるとして、これらの諸工事費をはじめ必要経費を合わせると今後二年間で約八億八千万円の資金が必要で、これに対し収入見込み額は七億一千万円しかなく、約一億七千万円の資金不足となるのです。

◇…料金算定の基準

料金は水道事業を行なうのに必要な経費、たとえば人件費、動力費、一般事務費などのほか起債に対する支払い利息を含めて決めることになっています。

大分市の水道料金は昭和三十二年に決められたものであるため、その後の物価や人件費の急騰、その後の物価や人件費の急騰、施設拡充のための起債増加による支払い利息の急増などで、どうしても料金改訂にふみきらざるを得なくなったのが実情で、値上げ中に置きとなっていた民間、物価の上昇、数回にわたる公務員（の給与改）

昭和三十八年度に市が発注する建設工事入札に参加したい方は、昭和三十八年度に市が発注する建設工事入札に参加したい方は、本店が支所建設業者は土木課または支所建設業者は土木課または支所に提出して下さい（本店が支所にあるときは支所に提出）。期限は大分県建設業協会（電話②二〇六八）に申請してあります。

②建設業法の規定による建設業許可証、③損益計算書、④職員調書、⑤管理技術者調書、⑥完成工事高調書、⑦昭和三十九年工事施工計画調書、⑧経営事項審査申請書。

なお、この中で特に問い合わせの多い点は市建設部土木課に問い合わせ下さい。

年度別起債償還金

年度	償還金	利息	合計
	千円	千円	千円
38	9,094	16,218	25,312
39	12,404	26,098	38,502
40	19,476	38,570	58,046
41	34,669	49,400	84,069
42	46,490	54,972	101,462

新成人者の意識調査
誠実で積極的

いまどきの若いものは……よくきかれる言葉です。古い世代の考え方や言葉のちがいを如実に表している言葉といえましょう。しかし、古い世代と若い世代がお互いに歩みよって理解につとめたらもうこんな言葉も聞かれなくなるのではないでしょうか。そこで、市教育委員会がまとめた、ことし成人式を迎えた若い世代の意識調査をかかげることは、若い世代を理解するひとつの方法にもなるのではないでしょうか。

◎…一番のなやみは
①なやんでいることはない②進学費が安いこと③学問や勉強の問題

◎…その相談相手は
①家の人（うち七十%が母親）②学校の友達③職場の友達④いない（全体の十%）

◎…一番の生きがいは
①仕事②幸福な家庭③友情や恋愛④ない（全体の十二%）

◎…日頃のレジャーは
①映画②ラジオ・テレビ③読書④音楽①②③で全体の八十%

◎…"責任"を考えている社会問題
①孤独感②いらいらして気があせる③ボーとしている④悲しく泣きたい気持ち

◎…新産都市について
①新産都市建設と同時に文化都市としての施設も拡充してほしい②大工業地帯に早くなることを切望③農業や商業の振興にも力を入れてほしい。

◎…親孝行について
①ご恩を感謝して孝養をつくしたい（全体の八十五%）

◎…大人の考え方や行動について
①若いものを理解し寛容のある大人であってほしい②時として大人の行動は信頼できない③非常に尊敬している

この結果を市教育委員会社会教育課では、いまどきの若いものは一部の若いものは欠点のみを非難しているが、青年自身は自分たちのなすべき責任を充分自覚して前向きの姿勢で誠実に人生と取り組んでいるのがうかがえ好感がもてる。昔よりむしろ健全な傾向にあると評価しています。

調査の目的と方法

この調査は、市教育委員会で去る一月十五日の「成人の日」に大分地区内の新成人者全員を対象として行なった若い世代の意識調査で、今後の青年教育の進め方などの参考にしようというもの。調査方法は若い世代の生きがい、悩みなど家庭問題、社会問題について十七項目の問題を提起して、設問事項にチェックするアンケート方式です。新成人者四千二十名のうち回答のあったものは千四名で回収率は二十五パーセント。

保健婦日誌

Tさんは一般住民検診で発見された結核患者で、わたしは訪問指導のため、ある日Tさんを尋ねました。

「ごめん下さい。Sさんのお宅ですか」「はい、そうです」「こちらにTさんいらっしゃいますか」と問いかけると、昼食の後かたずけをしていたらしい手を休め、驚いたように自分だという。訪問の目的を告げるとまた驚き、自分の病気のことについてはまったく知らないようすでした。

わたしは「しまった」と思いました。

無事入院できたTさん

ましたが後のまつり、訪問する前に患者であるTさんはS家の同居人であることはわかっていましたが、S家の人がTさんに結核にかかり、入院が必要だということを知らせていないのは何か複雑な事情があるのではないかと思い、翌日S家の人と会うことを約束しました。

翌日、S家の人と会ったときにわかったことですが、Tさんはこどもの頃から、からだが弱く、七才の頃やっと歩行ができその後も病弱で結婚もできず、その上身寄りがなく、S家が関西にいたとき、同家のお手伝いさんとなり、その後十年働いてきた人です。

S家ではTさんに同情し、病気が一日も早やく治るように、いろいろとその方法を協議していたところに、ちょうどわたしが訪問指導でS家を訪れ、Tさんに結核であることが知れてしまったのです。S家ではその後経済力も身寄りもないTさんを無事入院させるため、いろいろと努力し、わたしが最初にS家を訪問してから二カ月目に命令入所が許可され、現在ある病院に入院して療養に専念しています。

●命令入所＝結核菌をまきちらす恐れがあり、しかも収入がないような場合、国が入院費などの経費を一定期間負担する。

大分洋裁授産所 入所生を募集

大分洋裁授産所では四月七日に入所する補導生を募集しています。修業期間は一ケ年で、学歴や年令は問いません。また同所は社会福祉事業として洋裁の技術を指導しているので経費はやすく、月に千円程度。入所希望者は大分市城崎町三丁目大分洋裁授産所（電②三四七二番）に申し込んで下さい。

遺族会洋裁授産所 入所生を募集

大分県遺族会洋裁授産所は洋裁で自活の道をたてたいと望んでいる人たちのためのもので、ひとおりの技術を身につけておればいつでも入所できます。また基礎的な技術を身につけたい方は併設の洋裁学院をご利用下さい。くわしくは同所（電話②一二五五九）にお問い合せ下さい。手紙で問い合せるときは十円切手同封のこと。

〃話しことば〃 教室を開きます

市中央公民館では、四十一年の大分国体をひかえて市民の方みんなが、親切で、わかりやすいことばでお話しができるようにと「話しことば教室」を三月十三日、二十日の二回、中央公民館で開きます。時間はいずれも午後一時から三時まで。

講師は大分大学教授松田正義氏です。学習内容は①標準語と大分ことば②親切なことば③わかりやすいことば④人をひきつけることばなど。

参加ご希望の方は三月二日～十日までにハガキか電話（②一四九三八）でお申し込み下さい。会費は無料です。なお、定員五十名に達したら申込みを締め切ります。

◇◇臥竜梅◇◇

大南地区吉野の山口天満社、俗にいう梅の木天神は今年も観梅客でにぎわいました。

昔この天満社の境内には臥竜梅（がりゅうばい）といわれる梅の巨木があったことで有名で俳諧師芭蕉もここを訪れ「此の梅に牛もはつ音と鳴きつべし」という句を残しています。

臥竜梅にまつわる伝説によると、十二世紀の末、都から落ちて来た藤原信近の一子近里が、難病平ゆを祈願して筑前太宰府に詣でたとき、霊夢の夜に夢の中で梅の小枝を授かり、近里がそれを吉野（当時は芳野といっていた）の山口に持ち帰って土にさしたのが大きく成長して、後に臥竜梅とよびけられたとされています。

しかし現在はすでに臥竜梅は枯死してあとかたもありませんが、境内に植えられた数十本の梅の木が往時の面影を止めているといわれ、二月の梅の時期になると、大ぜいの観梅客が天満社を訪れています。

（写真＝天満社の梅林）

南九州観光の旅 会員を募集

大分交通主催、大分市観光協会後援で次の通り観光会員の募集をしています。

期日　三月二十一日、二十二日、二十三日（二泊三日）

コース　大分駅前（七時）～九州横断道路～熊本（水前寺）～湯の元温泉（泊）～鹿児島市（城山島津邸）～池田湖～開聞岳～長崎鼻～指宿～秘島～古里温泉～霧島神宮～林田温泉（泊）～えびの高原～宮崎市～青島～大分駅前（二十一時）

料金　大人五、八三〇円　小人五、三六〇円

申込先　大分交通大分営業所（②五一五四）

接客業者の講習会

大分市と県、市観光協会主催で市内の接客者を対象に三月五日（午前十一時～午後五時）商工会館四階中ホールで、サービス講習会を開きます。

旅館、土産品店、一般商店、料飲業、バス会社、タクシー会社、観光施設などの経営者や従業員の方は、ふるってご参加下さい。

受講料は無料でどなたでも聴講できます。日程はひの通り。

①観光映画「おおいた」の上映
②講演「美しいサービス」、日本観光協会専門委員、宮部幸三氏
③化粧講習「今年流行の化粧法」、資生堂
④観光地見学、高崎山自然動物園、大分生態水族館
⑤アトラクション、奇術、唐獅子、柴崎博貳氏

なお受講者先着二百名に、屋賀と資生堂の化粧品をさしあげます。講習会についてのお問い合せは大分市経済部観光課（②六一一一、②三二四四）へどうぞ。

■松山博覧会入場前売券購入希望者は市商工課へ……大人160円、小中学生80円