大分市報

発行所 大分市役所
編集兼発行人 大分市役所代表者 辛島公一郎

光吉浄水場 拡張工事進む

給水能力三万二千トン
完成は五月末の予定

昨年の夏は大分地区で日常生活にもことく欠くという水不足が発生し、この原因が昭和三千六年度から五ケ年計画ではじめた第二次上水道拡張工事の第一期工事＝森岡山配水池築造工事の遅れとあつて市水道局では昨年の撤を二度と踏ないよういま急ピッチで第三期工事＝光吉浄水場の拡張工事を進めています。

この光吉浄水場の拡張工事は昨年七月森岡山配水池の完成と同時に引き続いてはじめたもので、昭和三千七年七月に一部完成した光吉浄水場の最後の仕上げにあたるものです。

工事計画によると水中の不純物を取り除く混和池と沈澱池を二池急速ろ過池を三池、これまでより

この拡張工事が完成すれば光吉浄水場は全工事が完了し、給水能力は一日一万二千トンから三万二千トンに増加し、大道三芳浄水場と合わせて一日六万トンの水を給水することができます。

この六万トンの水は約二千万人の給水人口をまかなうことができ今年の夏はもちろん二、三年は水不足に悩まされることはなくなりそうです。

しかし一応五月末には光吉浄水場拡張工事が完成する予定ですが市内の高台や人口の密集している市街地などでは水の需要がふえてくると、どうしても水圧が低下して水の出がわるくなることが予想されます。

市水道局ではこうした水圧低下による水不足の根本的な解決策として、さらに滝尾森岡山に貯水量六千トンの配水池をもう一基築造する計画です。これは森岡山の高台に一たん水を上げ自然流下で水圧を上げようというもので、桃園東大分、八幡、滝尾などの高台の水不足も昭和四十年度中に解決する見通しです。

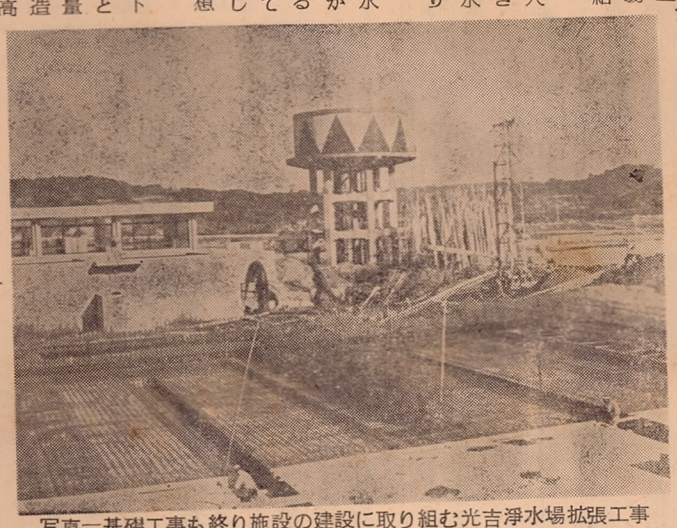

写真＝基礎工事も終り施設の建設に取り組む光吉浄水場拡張工事

第一回市長杯サッカー選手権大会

第一回大分市長杯十一人制サッカー選手権大会が一月二十四日午前九時から大分工業高校グランドで行われます。参加チームは高校大学、一般など十三チーム。大分国体に備えて日夜練習を重ねてきた技を是非一度ご覧下さい。

市議選の説明会を開く
立候補予定者は出席を

市選挙管理委員会では市議選立候補予定者の説明会を一月三十日午前十時から各地区でとに行います。

大分市議会議員の選挙は二月二十七日に行われる予定で立候補する方はいろいろと準備を進めているようです。市選挙管理委員会では合併後初めての市議会議員選挙でもありますので、立候補予定者の便宜をはかり、選挙活動とその業務が円滑にいくように説明会を開くことにしたものです。立候補する方は当日会場で立候補届に必要な諸用紙をお渡ししますので関係の選挙区会場にご出席下さい。

◎説明会会場
- 大分選挙区＝市役所講堂
- 鶴崎選挙区＝鶴崎支所会議室
- 大南選挙区＝大南支所会議室
- 稙田選挙区＝稙田支所会議室
- 大在選挙区＝大在支所会議室
- 坂ノ市選挙区＝坂ノ市支所会議室

歳末たすけあい運動
ありがとうございました

「みんなで明るく楽しいお正月を迎えましょう」と昨年十二月一日から全市いっせいに展開いたしました歳末たすけあい運動について自治委員、民生委員、婦人団体仏教会その他いろいろな団体など、市民みなさんの理解と協力をいただき、全市で百二万五千一円という多額の浄財と数多くの物品が寄せられました。

市では早速各地区でとに配分委員会を開き、社会福祉施設や所得の低い家庭に市民みなさんの温い愛の気持ちをお分けし、心から喜んでいただくことができました。

歳末でお忙しいなかを、この運動にご協力下さった方々に報告をかねて厚くお礼申し上げます。

× ×

農委の選挙人名簿を縦覧
異議の申出は文書で

市選挙管理委員会では一月二十日から二月三日まで、農業委員会委員の選挙人名簿を縦覧します。縦覧時間は土曜、日曜にかかわらず午前八時三十分から午後五時まで、縦覧場所は市役所選挙管理委員会事務局と各支所総務課（ただし土曜の午後と日曜日は各宿直室）で行います。

この名簿は昨年十一月一日現在で、該当者から提出していただいた農業委員選挙登載申請書により調整したもので、次の事項をよく読んで、関係の場所で是非ご覧下さい。

◎登載資格

この名簿に登載される資格のある人は次の方ですが、資格がありながら名簿に登載されていない方は異議申出をして下さい。

昨年十二月一日現在、大分市に住所を有する次の方で、昭和二十年三月六日までに生まれた人。

①一反歩以上の農地を耕作する業務を営んでいる方で、一般に世帯主になります。

②前記①の世帯主と同居している親族、配偶者で年間約六十日以上耕作に従事している人

なお、禁治産者、禁こ以上の刑をうけ、その執行を終るまでのもの禁こ以上の刑に処せられその執行を受けることがなくなるまでのもの、農業委員会等に関する法律により公民権を停止されているものは除かれます。

◎異議の申出

資格のある方で名簿について異議のある方は一月二十日から二月三日までの間に、文書で市役所選挙管理委員会事務局またはもよりの支所総務課に申出て下さい。異議申出用紙は事務局および各支所に用意してありますのでご利用下さい。

①資格があるのに名簿にもれている場合

②住所、氏名、生年月日などの記載事項がまちがつている場合

③名簿にのる資格がない人が登載されている場合

選挙人名簿の補充申請
申し出はいつでもできる

公職選挙法の改正により、いつでも本人の申請により、補充選挙人名簿に氏名を登録することができるようになつたことは、すでに市報（昨年十月十五日号）でお知らせしたとおりです。

これまでは補充選挙人名簿の登録申請期間は選挙執行の直前で、しかも短期間であつたため、申請を忘れたりして、貴重な国民の権利を行使することができない人が多かつたようです。

こんどの公職選挙法の改正は選挙権がありながら名簿に名前が記載されていないばかりに投票できないという人をなくすためのもので、従来の登録申請制度とあわせて申出の制度を新設したわけですすでに新制度により申出をしている方がありますが、まだかなりの人が資格がありながら申出書を提出していないようです。

新たに大分市に住所を定めた人満二十才になつた人、昨年九月十五日現在で調整した基本選挙人名簿にもれている人、その他法律で定められた人は所定の用紙に必要事項を記入して、市役所選挙管理委員会事務局または近くの支所総務課に提出して下さい。

なお二月一千七日に行われる市議会議員の選挙は昨年十一月十八日以後に大分市に住所を定めた人は、この申出をしても投票できません。また従来の補充登録申請の方法は二月一日発行の市報でお知らせします。

市庁舎の増築工事はじまる

市庁舎の増築工事が一月四日から始まり、現在裏庭にある車庫のとりこわし作業が行われています。こんど増築する庁舎は鉄筋コンクリート四階建で、延面積一、三二平方メートル、工費は二千六百万円、七月三千一日までに完成の予定です。この増築庁舎が完成すれば、いま旧県庁舎に仮住いしている各部課は全部取壊されることになります

なおこの工事中は構内道路の通行止めを行いますので市役所にご用の方は、表玄関または北入口をご利用下さい。

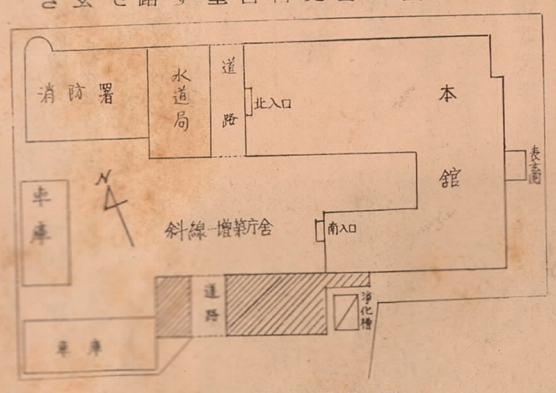

（上図は増築見取図）

恒例の新年祝賀互礼会

新年の一月一日、大分県、大分市大分商工会議所主催の新年祝賀互礼会が午前十一時から商工会館ホールで行われました。市や県の関係者をはじめ市内の有志約五百名が出席、木下県知事のあいさつのあと、安東市長が「新産都建設、国体準備をはじめ住民の福祉向上地域融和、文化会館の建設などを強力に進めたいので市民のご協力をお願いしたい」とあいさつ、つづいて草本商工会議所会頭の年頭のあいさつがありました。さいごに川上市議会議長の音頭で万才を三唱し大分市の前途をお祝いしました。（写真＝新年祝賀互礼会）

青少年の指導講演会

青少年の非行化について研究しその道の権威者として知られている島村輝雄先生の講演会が一月十九日午後一時三十分から荷揚町小学校講堂で行われます。演題は中学生を中心とした「青少年指導の実際とその問題点」で、講演がすんだあと質疑が行われます。教職員、青少年センター補導員、PTA、一般市民など多数ご聴講下さい。主催は市教育委員会、青少年問題協議会、連合PTA、小中補導連盟。

金一民年国民年金
一月は保険料の納期月

国民年金保険料の十、十一、十二月分の納期限は一月末日です。

国民年金はみなさんがおとしよりになつた時などに支給する社会保障制度です。みんなの老後のしあわせのために、保険料は納期内に納めましょう。また納付を怠つた場合は国税滞納処分の例によつて処分されることもあります。

消費者米価がかわりました

昭和四十年一月一日から配給米の価格がつぎのようにかわります

◎うるち米（十キロ当り）

普通米	一、〇九五円
徳用米	九三五円
特選米	一、一六五円

◎もち米（十キロ当り）

水稲	一、三三五円
陸稲	一、二三五円

寄付のお礼

市社会福祉協議会では次の方々からご寄付をいただきましたので紙上を通じ厚くお礼申し上げます

◇香典返し寄付

鶴田町一丁目一の40清水　琴殿
中島西三丁目八の25姫野　大殿
中萩原四組　足立　初男殿
鶴崎国道右岸　石黒　登志雄殿
浜の市八組　姫野　初蔵殿
勢家町三丁目三ノ七竹内　健二殿
城崎町二丁目七番　野中　徳一殿
鶴崎　小手川左ノ助殿
西原一組　広瀬　幸夫殿
金池南三千一組　今村　文三殿
田室町六組　小野　夏代殿
鶴崎山川　医辺　武夫殿
岩田町二丁目五組　首藤　正己殿
大道町六丁目八組　横木　成男殿
岩田町四丁目六組　野尻　菊夫殿
大道町一丁目六組　日坂千代子殿
大南大字上戸次　広川　武男殿

◇病気見舞返し寄付

大道町一丁目一組　高橋　幸男殿

◇その他の寄付

大南地区仏教会　代表永徳善雄殿
大字端登　筒井　鼎殿

養鶏管理

◇一飼料一◇

夜間が長い季節ですからなるべく多くえさを与えます。沢山のえさをやれば飼料費が高くついて不経済ではないかとも考えますが鶏は食べただけの栄養分のお礼として卵で返してくれるものです。多く食べさせれば食べさせるほど得だと考えてまちがいありません。飼料を無駄にしない方法としては定時にきちんと与え、うつわの中の残つた飼料を手で掻き

◇一飼料一◇

また日照時間が短く

◇一点灯時間と光度一◇

光度は最初低い光度の電球を使い、一ヶ月位たつて産卵低下の徴候が見えたとき光度を高めてやると再び産卵が上昇します。だいたい一ケ三坪の鶏舎では〇ケ三〇ワット程度の電球を使い、鶏の産卵具合をよくみた上で光度を高めることが必要です。はじめから光度の高い電球を用い途中で電球が切れ、間に合わせにと小さい電球にかえたりするとたちまち換羽を誘発しますから十分注意して下さい。

年々増加する医療費

39年 市の負担額一人当り四千円

苦しい国保の台所

国民健康保険

[illegible]

帯主の七割給付をはじめとする医療費は前年の二倍にふくれ上がつています。

このため三十九年度は約二割程度引上げをお願いしたが、これでもまかなうことは出来ませんでした。

別表のとおり三十八年十月以降

[illegible]

にもこの傾向が特に顕著にあらわれてきました。

[illegible]

一部負担金を徴収することはもちろん給付をしないようにすることについてご協力をお願いします。

[illegible]

被保険者1人当りの医療費（市の負担分）

	37年	38年	39年	40年(予想)
	2,120円	2,800円	4,000円	4,300円

5,000円 / 4,000円 / 3,000円 / 2,000円 / 1,000円 / 0

三、必要以上の薬の要求はさけましょう。保険では病気が適確に診断され、それに適合する治療がされるかぎり医療費がいくらかかろうと認めています。しかし病気でないときや、必要以上の薬は制限されています。

四、治療上必要以外の往診は依頼しないようにしましょう。夜おそくまで往診や宅診で忙しい医師に自分の都合で往診をお願いすることは、治療上からも好ましいことでないばかりか、本当に往診を必要とする緊急な患者に迷惑をかけることになります。

五、被保険者証は必ず提出しましょう。医療機関は被保険者証を確認し治療費を市に請求するものです。保険証がないと請求ができません。必ず治療のつど医院に提出しましょう。

「成人の日」記念感想文 入選者決まる

新築家屋

固定資産税を半減

申請書は一月三十日まで

地方税法の一部改正で昭和三十九年一月二日から昭和四十四年一月一日までの間に新築した住宅は固定資産税額（併用住宅などは居住部分に係る税額）が地上階数四階以下のものは五年間、地上階数五階以上のものは十年間、一分の一に減額されます。該当する方は次の事項をご覧になつて一月三十日までに市役所課税課または支所税務課に減額申請書を出して下さい。

減額の対象となる条件

①昭和三十九年一月二日以降に新築された住宅で法務局（登記所）に建物表示の登記をしたもの、または市役所に用意してある建物表示申請書を提出している建物

②居住部分の面積がその家屋の面積の三分の二以上であるもの

③居住部分の床面積が八十平方メートル（共同住宅などは居住的に区画された一つの部屋の床面積がいずれも八十平方メートル）以下であるもの

④三・三平方メートル当たりの価格が十二万円（簡易耐火建築は十万円）以下であるもの

ワッーきれいだ ＝五色の水＝

恒例の出初式

一月六日は恒例の大分消防出初式。朝八時に消防署員や市内十一個の分団員約七百名が駅前に勢揃い、二十数台の消防車を繰り出して駅前から産業通り、中央通りをパレード、安東市長や池辺消防長来賓多数の観閲を受けました。

つづいて荷場小学校校庭で安東市長や池辺消防長が人員点呼や機械器具の点検を行い、このあと旧県庁堀で放水試験が行われました。手引きポンプ車、消防自動車などの放水試験があつたあと、消防本部が誇るスノーケル車と消防自動車による放水がはじまり、青空に五色の色もあざやかに、紅紫と色どりを添えたかがきれいな弧を描き、集つた見物人約一千名を喜ばせ、消防出初式のフィナーレを飾りました。（写真は消防出初式の放水試験）

水道管の凍結予防

露出部分にはボロ布を

一月二十一日は〝大寒の入り〟。これからますます気温が下つてきます。このため戸外に露出している水道管が凍つて水が出なくなつたり、破れたりします。[illegible]ことを実行しましょう。

◇凍らないようにするには……◇

凍るのは水が動かなくなつて気温が氷点下になつたときです。したがつて地上に露出している部分や、とくに北側に面した立上り管の露出している部分は土でかぶうことになりました。今後市の公金を納入される場合は、大分銀行本支店（指定金融機関）、大分信用金庫本支店、簡易農業協同組合桃園農業協同組合（収納代理金融機関）、および今回新たに収納金融機関に指定した住友銀行大分支店をご利用下さい。

住友銀行が公金を扱う

本年一月四日から住友銀行大分支店が市の公金の収納事務を取扱うことになりました。今後市の公金を納入される場合は、大分銀行本支店（指定金融機関）、大分信用金庫本支店、簡易農業協同組合桃園農業協同組合（収納代理金融機関）、および今回新たに収納金融機関に指定した住友銀行大分支店をご利用下さい。

農業センサス

農家の実態を把握

二月一日現在で調査

一九六五年の中間農業センサス（農業調査）が二月一日から五日まで全国いつせいに行われます。

この調査は、農業や農家についての全国的な調査で、五年ごとに行われる国勢調査につぐ大規模な調査です。

市企画課でもつぎにより市内全農業センサスを行いますのでご協力をお願いします。

◇調査期間　一月一日～五日

◇調査方法　全農家を対象に調査員が調査票をもつて依頼にあがります。

◇調査内容　農業従事者の性別、年令、働き方、経営耕地の面積や利用状態、家畜や機械の所有状況、農業のため雇つた雇人のことなど。

この調査の結果は九月末までに農業省、県、市からそれぞれ公表されることになつています。また今後の農業の基礎資料として広く利用されることになつています。

40年版県民手帳

40年版県民手帳の残部が多少あります。希望者は市企画課および支所総務課でお求め下さい。一部百円

給与の支払報告書

提出は一月末日まで

本年度から給与支払報告書の様式が全面的に改められ、提出していただく方々の事務的負担を少なくするため全国統一した用紙になり、所得税の源泉徴収票と同時に書かれるようになりました。この支払報告書を提出しなければならない人は次のとおりです。

◎一月一日現在、給与の支払をする者で、給与の支払をする際所得税を徴収する義務があるものは、一月末日までに給与の支払いを受けている者の前年中の給与所得額その他必要な事項を書いて市長に提出しなければなりません。

◎十一月十五日付で用紙をお届けしましたが、該当者でまだ用紙を受けとつていない方は課税課市民税係（電話②六一一一の17）へご連絡下さい。

由布山雪中登山 会員を募集

大分市体育協会山岳部は一月三十一日（日）由布雪中登山会を行います。募集人員は五十名、会費は一人二百五十円。参加希望者は一月二十六日までに会費をそえて金池町三丁目大分市教育委員会保健体育課由布雪中登山会の係まで申し込んで下さい。

参加者は当日午前七時半までに大分バス五帯乗場に集合、午前八時出発、午後三時トキハ前で解散します。服装は冬山登山に適した衣服を着用し、皮また布製の登山靴をはき、着替用の下シャツ、替クツ下、昼食持参のこと。

家庭内職をあつせん

外場中央公民館西にある大分豊美会（電話②四九五四）では、家庭で簡単にでき、しかも趣味と実益をかねた手刺み（クリスマス用品）の内職をお世話しています。希望者は早目にお申し込み下さい。

市立幼稚園の受付

二月一日から

市立幼稚園では二月一日から入園希望者の願書を受付けます。市内に居住し昭和四十一年四月一日小学校に入学する児童で入園希望者は近くの幼稚園に願書を提出して下さい。入園は受付け順。

市営住宅四十戸建設工事進む

市ではこのほど市建設公社が造成した植田木上住宅団地の一部に工費四千五百四十万円で市営住宅四十戸の建設をすすめています。昨年十一月一日に着工し、すでに外部ができあがり、内部工事にとりかかつており、三月二十日ごろには完成する予定です。

こんど建設する住宅は簡易耐火構造平屋建で第一種住宅十戸、第二種住宅三十戸、広さは第一種住宅が三十六平方メートル（六畳、四・五畳三畳、台所、便所、物置）、第二種住宅は三十一平方メートル（六畳、二間、台所、便所、物置）です。（写真は建設中の市営住宅）

旧正金びらまいりと讃岐観光の旅の会員を募集

関西汽船主催、市観光協会後援により旧正金びらまいりと讃岐観光の旅の会員を募集しています。参加希望者は早めに次によりお申し込み下さい。

◎Aコース日程（二泊三日）

二月六日（土）二三時、別府港発

二月七日（日）八時一〇分高松港着

琴平→善通寺→屋島→栗林公園→高松市内自由行動

二三時一〇分高松港発

二月八日（月）七時一〇分別府港帰着

◎Bコース日程（二泊四日）

二月六日（土）二三時別府港出発

二月七日（日）八時一〇分高松港着

琴平→旅館（泊）

二月八日（月）善通寺→屋島→栗林公園→高松市内自由行動

二三時一〇分高松港発

二月九日（火）七時一〇分別府港帰着

◎会費Aコース大人三九〇〇円　小人二〇〇〇円

Bコース大人五八〇〇円　小人四九〇〇円

◎申込先　昭和通り、関西汽船大分案内所②六三八九　大分港関西汽船大分代理店②三一五六

花壇の作り方

（18）

ふちとり

花壇の位置、型が決まつたら、ふちとりをします。ふちとりは人、車、犬などの侵入を防ぎ、道路と花壇の境をつくり、花壇の中を区切つて色彩効果を上げます。また床土の流出を防ぎ、水まきや肥料効果があがり、塀や生垣の働きもします。

△外側のふちとり

被害を受けやすい市街地では、コンクリート、プロックタイル、れんが、玉石などで一段と高く（五～六十センチ）ふちとりして、肥えた畑土を入れて床を作ります。

一般家庭では手ごろな石、焼丸太、空ビン、古いかわら板、古い柱など手近にあるものを使つてふちとりして下さい。そしてこの上に割竹やシュロ、縄で柵をつくるときれいになります。

△内側のふちとり

内側のふちとり植物は丈夫で安く、丈が低くて葉の美しい長期間咲の乱れないものを選びます。リボングラス、ベンケイソウ、デイジー、マリーゴールド、テランセラなどが実用的です。木を使う場合は葉が小さく小枝が密生して刈込みにたえ、土止めの働きのあるものを選びます。クサツゲ、ハクチョウゲ、クルツツジ、チョウセンクチナシなどが適当です。ただ刈込みの損傷と盗難株の補充に十分注意して下さい。（次回は花壇の強調材料について）