(一)　昭和39年12月15日　毎月1日・15日発行　大分市報　昭和24年5月23日（第三種郵便物認可）　第443号

大分市報

発行所　大分市役所
編集兼発行人
大分市役所代表者
辛島公一郎

大分国体

施設づくりは急ピッチ

主会場は五分のでき

四十一年大分国体の開会式と陸上競技に使用される大分市営舞鶴陸上競技場の建設工事をはじめ市内で開催される九種目のうち、バレーコート、ラグビー場など大分国体の施設づくりは今急ピッチ。

写真＝半分程度できあがった無鶴陸上競技場

国体の主会場となる市営舞鶴陸上競技場の建設工事は、工事費三億五千万円で、去年の十二月に着工したもので、さる三月にはバックスタンド、サイドスタンドの建設など第一期工事を終了。

いまメーンスタンドの建設、グランドの整備など第二期工事が進められています。メーンスタンドの建設工事は二階のコンクリート打ちも終り、三階の工事にかかっており、あとは観客席などの整備を残すだけ。一方グラウンドでは芝生の植えこみもほぼ終り、アンツーカーの敷設作業もすでに、工事の進ちょくぶりは、現在のところ、計画通り順調に進んでいる。全体の完成は来年三月。

十二月一日には、芝生植えこみ、あがつた陸上競技場建設現場で、安東市長、川上市議会議長ら関係者二千数名が出席して、めでたく定礎式が行われ、神事のあと、安東市長が壁にはめこまれた礎石をコテで固め、玉串を奉典して工事の無事を祈りました。

この陸上競技場の完成は来年の六月の予定。来年の夏、大分市で開かれる全国高校インターハイでみなさんの前にお目見えすることになつています。

主会場となる陸上競技場建設工事のほかに、バレーボールコートは市営駄の原競技場南側に八面のコートを建設中、ラグビー場は駄の原ラグビー場に建設中で、それぞれ工事は計画通りに進んでいます。

また、体操、バスケットボールソフトボールの種目などで使用される市内の学校の体育館やグラウンドの整備は、来年度から行い大分国体にじゆうぶん間に合うように進めていくことしています。

市民の声

「気転は」は「機転」の方が正しいのでは…

市内の防犯塔に掲げてある暴力絶滅の標語「暴力はすぐ屈けよう　あなたの気転」の「気転」は「機転」の方が正しいので訂正してはいかがでしょうか。

―市民―

両方正しい

この標語は、今年二月に発足した市暴力絶滅協議会が暴力絶滅の運動の一環として、県下から広く募集し、優秀作品十点のうちのひとつで、応募作品をそのまま防犯塔に使用したものです。

「気転」と「機転」について、さつそく大分大学の国文学専攻の先生にお伺いしましたところ『熟語の意味としては一般的に気転……気がつく、気がきく機転……りんき応変、機敏と解釈されている。この場合「気転」と使用してもおかしくない。いずれでもよい』ということでした。

そこで市暴力絶滅協議会では、「暴力はすぐ屈けよう、あなたの気転」は応募作品のままにすることにしました。

服装のみだれが―非行化の第一歩―

―青少年センター研修会―

市青少年センター補導員の第二回研修会が十二月四日、県福祉会館ホールで、運営委員、補導員、市内の小中学校の生徒手帳を持参し、午後五時以後の外出はつつしみましょう。

△正月はこどもたちもつい開放的になり、思わない事故を起しがちです。刃物を持ち歩いたり、危険な遊びをしないように、また外出したときは安全通行を守り、道路上で遊んだり、自転車の二人乗りはやめさせたいものです。映画にあてるよう指導して下さい。

△正月はどうしても服装がはでになりがちですが、中学生が外出するときは制服制帽で送り、正月三日間は別として午前十時ごろまでは学習時間に当てるよう指導して下さい。

△正月はこどもたちもつい開放的になり、思わない事故を起しがちです。刃物を持ち歩いたり、危険な遊びをしないように、また外出したときは安全通行を守り、道路上で遊んだり、自転車の二人乗りはやめさせたいものです。映画にあてるよう指導して下さい。

△冬休みは学校で生徒にいろいろ注意を与え、校外補導を続けていきますが、休みの間は先生の目が届きません。こどもが「明るく楽しい冬休み」を過ごすことができるよう、父兄をはじめ、市民みなさんの暖かい指導をお願いします。

冬休みの生活

もうすぐ楽しい冬休み。市内の小中学校は十二月二十五日から冬休みに入ります。

△冬休みはこどもたちの待っていた楽しい正月を迎え、気分を新たにして三学期を元気に過すためのものです。ふだんと変わらない規則正しい生活を

△中学三年生は受験や就職を目の前にひかえ、不安とあせりで気持ちが落着かないこどもが多く非常にむずかしい年頃です。その気持ちを理解して、あたたかく激励しましょう。

△冬休みは学校で生徒にいろいろ注意を与え、校外補導を続けていきますが、休みの間は先生の目が届きません。こどもが「明るく楽しい冬休み」を過ごすことができるよう、父兄をはじめ、市民みなさんの暖かい指導をお願いします。

愛の手をよぶ

歳末助け合いたくはつ

日頃恵まれない人々が少しでも楽しい年の瀬をこされるようにと十二月一日から「歳末助け合い運動」が行われています。自治委員、区長さんを通じて各家庭から寄せられる義えん金、民生委員さんや婦人会の方による街頭募金によせられた暖かいご協力など、歳末のあわただしさの中で、この運動に暖かい愛の手が市内のあちこちから数多くさしのべられています。

大分市仏教会の「歳末助け合いたくはつ」もそのひとつ。

同仏教会（会長山本秀雄氏）では、十二月二日から四日までの三日間午前九時半から「歳末助け合いたくはつ」を行い、市内の住職五十四人が大分地区の中央部、南部と三班にわかれて歩きました。

会員は深いスゲ笠、黒のコロモ、紫のケサ、白いタビ、胸からたくはつ袋をさげた姿で「ホー」「ホー」と助け合いのたくはつを道ゆく人によびかけながら、寒風の吹き込める街をいつまでも歩きつづけていました。（市内勢家本町で）

寄付のお礼

このたび市社会福祉協議会では次の方々から寄付をいただきました。紙上を通じて厚くお礼を申し上げます。

△香典返し寄付

大手町一丁目二の33河野　栄市殿
城崎町二丁目五の8谷崎　隆雄殿
芦崎七組　後藤　拡殿
中央町二丁目六の2衛藤たちえ殿
志手一組　園田　儀一殿
南王子町二丁目　植木　功殿
大道町五丁目　岩根　太一殿
府内町三丁目八の25山田　五郎殿
六坊北十九組　梶川　義雄殿
芦崎町　村上　高一殿
東生石町二丁目四組阿部　智夫殿
金池南二八組　原田　充殿
大字中戸次本町　村谷　直殿
大字坂ノ市　河野　謙治殿

年末資金を預託

融資枠は七千五百万円

市では市内の中小企業が金融機関から年末資金を借りやすいように二千五百万円の資金を金融機関に預けてあります。資金を預けた金融機関は大分銀行、豊和相互銀行、商工中金、大分信用金庫、府内信用金庫で、融資枠は預けた資金の三倍の額で、各金融機関の融資枠は次のとおり。

・大分銀行三千万円　・豊和相互銀行千五百万円　・商工中金千五百万円　・大分信用金庫七百五十万円　・府内信用金庫七百五十万円　合計七千五百万円。

貸付額は一企業五十万円以内で利率は普通の貸付利率より低い。希望者は早めに前記金融機関に申し込んで下さい。

選挙の心得

知っておきたい選挙のルール（二）

（最終回）

前回は告示前の特に注意しなければならない事前運動をとりあげて、いくつかの事例について述べましたが、告示前の動きは大変重要です。さらに知っていなければならない選挙知識の大切なものを続いて述べることにします。

〃戸別訪問はできない〃

選挙運動のために一戸一戸訪ねてまわることは、戸別訪問として禁止されています。会社や工場などを訪ねることもいけないし、各戸を訪問するつもりで一戸だけを訪ねても、また、必ずしも家の中に入らず、軒下で面接しても、訪問の相手方が不在であつても、あるいは面会を拒絶された場合でも戸別訪問とみなされます。ただ、床屋とか商店でたまたま来た人にそこの主人が話すことや、道路やバス、電車などの乗物の中でたまたま会った人に話すこと、電話で話すこと等は個々面接といつて告示前はできませんが、選挙運動期間中は差しかえないことになつています。

〃陣中見舞も選挙違反〃

誰でも選挙運動に飲食物をふるまつてはいけないことになつています。ただ湯茶とか、お茶うけ程度の菓子なら差支えありません。

ここで特に注意すべきことは、候補者を激励する意味で酒等の陣中見舞を提供する行為です。これを行えば、それを贈つた者が公職選挙法で処罰されることになります。

〃年賀状と選挙運動〃

年賀状、暑中見舞、退官挨拶等の社交的行為は、通常の時期、方法、内容でなされれば選挙運動にはなりません。何ら選挙に関するものでなければならないこと、慣習的なものであることを要件とします。

選挙運動になるかどうかの判断は、非常にむずかしい場合があります。こんな時は具体的な事例を示して選挙管理委員会に相談してみることです。

〃寄付の禁止〃

後援団体の総会その他の集会、または後援団体が行う見学、旅行その他の行事において、任期満了の九十日前から選挙期日までの間何人も選挙区内にある者に対し、供応、接待をしたり、金銭または記念品その他の物品を供与したりすることは禁止されています。これは候補者や候補者になろうとする者の行為だけでなく、その他何人によつてなされることも禁止されるものですが、寄付行為の規制については、むずかしい面が多く注意しなければならないので、疑わしいときは選挙管理委員会に相談するのが安全でしょう。

九月十五日号から今回まで六回に亘つて、来春行われる市議選を前にして選挙の心得を述べてきましたが、以上でこの稿を一応終ります。

新年は、また、新たな角度から述べることにいたします。（完）

「一票で築け明るい新産都」

津留に市立保育所

大分市津留地区に新しく市立の保育所が出来ます。十二月二日市長をはじめ関係者二千数名が集り起工式が行はれました。この保育所は岩田町天満社境内跡の敷地（二九一坪）に建坪八十四坪、工費四百四十六万円で昭和四十年三月十日に完成の予定。収容定員六十名開所は来年の四月になります。

写真＝津留保育所の起工式

新入学児童へお知らせ

明年四月の新入学児童（昭和三十三年四月一日から三十四年四月一日までの間に生れた児童で大分市に住民登録されているもの）は保護者の届出によつて教育委員会の指定する学校に入学することになります。もよりの学校を通じて一月中に入学通知を送りますので二月十一日までに指定の小学校へ届け出てください。一月末までに通知が届かない方は早めに学校教育課（②五五五〇）まで連絡してください。なお住民登録をしてないときは通知が届きません。

年末のし尿汲取り

市直営のし尿汲取りは十一月二十五日までに申し込みの分を年内に汲み取ります。早目に市民課窓口または近くの汲取券委託取扱所に申し込み下さい。なお民営のし尿汲み取り業務は十二月三十一日年前中まで行います。

自治委員が交替

金池校区長池町地区自治委員が十二月一日付で交替しましたのでお知らせします

新自治委員　首藤トヨノ
旧自治委員　小野　城一

完納で明るい正月を迎えましょう

納税の準備はおすみでしょうか。
12月は年末市税完納月間です。
年内完納にご協力下さい。
市納税課では12月31日の午前中まで執務します。ご利用下さい。

12月納期の市税は

固定資産税 4期分……全地区
健康保険税……5期分（大分地区）
7期分（鶴崎地区）9期分（稙田大南、大在、坂ノ市地区）

(1)　明春一月六日に恒例の消防出初式、当日午前七時にサイレン吹鳴　(2)　一月のお母さん教室は第二土曜日（一月九日）から

地震・火災　大分市総合防災訓練

巡視船がオイル・フェンス
化学消防車の威力を発揮

「震度六の大地震が発生、震源地は豊後水道、市街地は地割れし家屋が倒壊通信、交通は途絶」という想定のもとに、十二月二日午前九時から大分市の総合防災訓練が市街地中心部で行われました。

春日浦石油基地では「石油を陸揚げしていたタンカーから出火、石油が海上に流出して大火災の恐れあり」という通報があり、ただちに地元の石油基地自衛消防隊が消化活動にあたり、消防本部からかけつけた化学消防車と各地区の消防分団に引きつぎ、海上保安部も巡視船三隻を出動させ海から応援しました。この訓練で海上保安部が海に流出した石油が散らないようにして消火するオイル・フェンスという方法を公開し、観衆の目を見張らせていました。

また、西日本電線構内ではドラム罐三本の重油を燃やし、黒煙をふきあげて燃える炎を、かけつけた化学消防車がまたたく間に消し止め、その威力を発揮し、関係者を驚かせていました。

都町では木造住宅から出火し大火災になる恐れがあるとして、一般住民の避難訓練や負傷者の救助訓練が行われ、また各地区から参加した消防分団は地震のため消火栓が使えないとあつて、百メートル以上も離れた防火水そうからホースを引いて消火活動にあたるなど、日ごろの訓練の成果を発揮し大分市の消防力を見せてくれました。

県庁では四階、五階から出火という想定でスノーケル車による救助訓練や救助袋による救出作業が行われ、午前十一時、大成功のうちに防災訓練を終りました。

この訓練には大分県、大分市、大分市消防本部、消防団、警察、日赤大分県支部、海上保安部などが参加し、大分市ではじめての訓練とあつて早朝から大ぜいの観衆がつめかけ大がかりな訓練に目を見張らせていました。

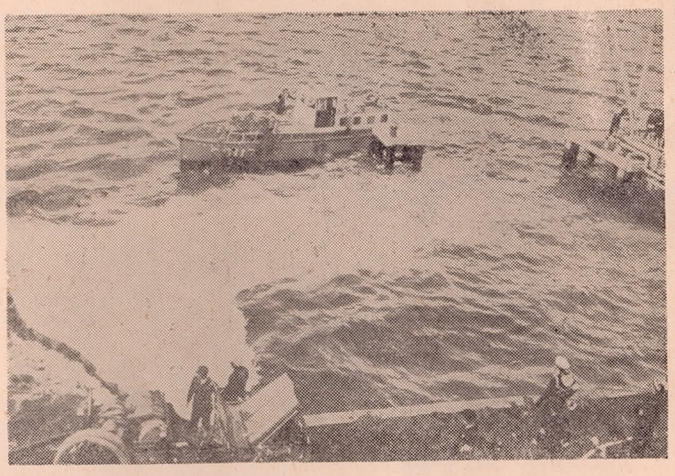

写真＝海上保安部巡視船の消火作業（オイルフエンス）

年始＝着席券・整理券を発行
東京・大阪方面の乗客に

大分駅では年があけて東京・大阪方面に帰る方の便宜を計つて、着席券の発売と乗車整理券を発行します。

着席券は五十円で発売は十二月二十九日から。乗車券・急行券を持つている方、または同時に購入する方に発売し、着席券を持つている方に限り三十分前に改札します。なお発車時刻十五分前までに乗車しない場合は無効です。

列車名、発売枚数は次の通り。

◎第一高千穂（東京行、十七時三十四分発）＝九十枚、期間は一月三日から十五日まで、静岡以遠の方に限り発売。

◎第三高千穂（名古屋行、二十二時五十分発）＝百枚、期間は一月四日から十日まで。三百キロ以上乗車の方に発売。

◎第二日向（大阪行、一十一時十五分発）＝百枚、期間は一月三日から十一日まで。三百キロ以上乗車の方に発売。

◎くにさき（大阪行、十四時五十六分発）＝百五十枚、期間は一月三日から十一日まで。三百キロ以上乗車の方に発売。

◎ふんご（新大阪行、七時二十分発）＝百五十枚、期間は未定、三百キロ以上乗車の方に発売。

新幹線接続の予定。

乗車整理券は十九時十六分発東京行高千穂号に七十五枚（東京以遠に限る）、十七時五十六分発京阪行日向号に二百四十枚（大阪以遠に限る）発行し、乗車当日の午前九時から先着順に配布します。

期間は高千穂号が一月三日から十五日まで、日向号が一月三日から十二日まで。整理券を持つている方で高千穂号を利用する方は十八時、日向号を利用する方は十七時までに改札口にお集り下さい。

成人者に案内状

市教育委員会では明春一月十五日に成人式を行うため該当者（昭和十九年一月十六日から昭和一十年一月十五日までの出生者）を調査していますので、住民登録を終つていない方は早く自治委員にお申し出ください。なお一月五日頃までに案内状をお届けします。届かない方がありましたら大分地区は自治委員を通じて教育委員会社会教育課へ、また他の地区は地区中央公民館に届出て下さい。

特別警戒体制をとる
歳末防犯運動

ことしも年の瀬を迎えしわすのあわただしい時期になりました。こうした時期に注意しなければならないのが盗難、暴力、少年の不良化です。そこで警察では明るい年末をおくるために十二月一日から各種団体の協力を得て、特別警戒体制をとり、各種の犯罪防止と犯人の検挙に努力しています。

一般の家庭でも次のことに充分注意して下さい。

こうして盗難を防ぎましよう

家庭では　しつかり戸締りをする習慣をつける。家を留守にするときは、必らずカギをかけ忘れないようにし、隣り近所の人によく見回りを頼んでおくことです。附近にあやしいと思われる者がうろついているときは、電話、有線放送などで早く警察に知らせてください。

外出先では　乗り物、デパート、映画館または盛り場の人込みにはスリがいるので注意して下さい。お金はなるべく肌身につけて持つようにしましょう。

これぐらいと泣寝入りはだめ

おどし、いやがらせ、その他暴力的めいわく行為は、日常生活を通じて随所におこつています。暴力に対しては直接被害を受けたり、また、これを目撃したら泣寝入りせずにすぐ警察へ届出ましよう。

冬休みの少年補導

年末年始は少年たちにとつて楽しい冬休みの時期です。しかしその反面非行や不良行為の多くなる危険な時期でもあります。少年たちが冬休みを健全に過ごすためには絶えず、その生活を見守つていくことがたいせつです。

ありがとう「救急箱」

十月末のある日、わたしたちの家庭に市役所から赤い救急箱が配られてきました。末娘が「体温計もある、マーキユロもある」とさかんにはやしたてて箱の中をかきまわしていました。かんちよう薬もありますしもちろんクレオソート丸もありました。白いガーゼが赤い箱の中で目にしみるようでした。わたしは思いもよらぬこの贈物にひさしぶりで楽しい気持ちになりました。昔から役所の仕事は冷たいものだという先入観がわたしたちにはありますが、その市役所から農繁期前に薬箱が届いたことは市の行政に温かい愛情を感じますし、赤い箱は市民と市政とを結びつけるきづなのように思えました。わたしたちの住んでいる鶴崎地区の行政がいつもこのようにあつてほしいと念願します。おわりにこのことを計画し、このことに骨折られた人々に感謝して筆をおきます。

別保の一住民より

鶴崎支所民生課長のお話し

鶴崎地区国民健康保険五周年記念として、日ごろおせわになつている国民健康保険の被保険者に、家庭常備薬の詰め合せ救急箱を贈りました。地区の方に喜んでいただければこんなうれしいことはありません。

第31回　大分市民映画劇場
「フリツパー」を指定

大分市民映画劇場フィルム選定委員会はこのほど第三十一回市民映画劇場としてアメリカ映画総天然色「フリツパー」を指定しました。

この映画はアメリカ南フロリダの海を舞台に、快活な海の少年サンディと利口ないるかフリツパーの友情と冒険を描いたもので、少年、少女の夢と、おとなの幼い日への郷愁を実現した楽しく、美しい感動的な物語りです。

キヤストはTV映画ライブルマンで知られたチヤツク・コナーズTV女優キヤサリン・マガイア、名子役ルーク・ハルピン、フリツパーの役を演ずるいるかのミツチーです。特にミツチーはフロリダのいるか調教師ビクター・サンティニの秘蔵つ子で、大西洋で最高の利口者といわれ、その演技はTVの名犬ラツシーや名馬エドに優るとも劣らないといわれています。

（家族向き）

・上映　十二月二十日から一月二日まで、大手町二丁目スカラ座で上映

・料金　市民映画劇場割引証持参の場合大人二百円、大学生百五十円、高校生百二十円、小人八十円、

・同時上映「猛獣王シンバ」、マンガ「トムとジエリーの大行進」

割引証のない方は市教育委員会社会教育課または秘書課広報係において下さい。

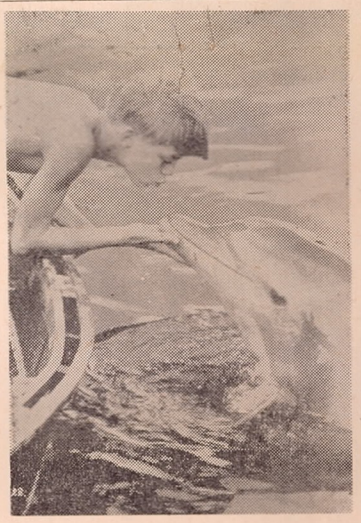

（写真＝フリツパーのスチール）

市民レクリエーション大会
参加者を募集

市教育委員会では一般市民に健全で明るいレクリエーションのあり方を理解してもらうとともに、積極的に余暇を利用し健康で明るい生活をはかるため、十二月二十二日午後六時十五分から上野ケ丘中学校体育館で「市民レクリエーション大会」（フオークダンス、スクウエアダンス、ゲーム、歌の指導）を開きます。

参加希望者は十二月二十日までに市教育委員会保健体育課あてに申し込んでください。なお上ばき用運動グツまたはダンスシユーズ持参のこと。

花壇の草花の作り方（16）
カーペットト花壇

別名毛せん花壇といい、芝生内または広場などに設けるものです。

草花は草丈が低く、丈夫で密植ができ、その上花期が長く、花姿が乱れないものを選びます。春はパンジー、デージー、ロベリヤ、夏から秋にかけてはマリーゴールド、テランセラ、サルビア、小菊などが思うようなデザインを表せて適当です。

外形は円形が無難ですが、意外に多くの植込み苗を要するのと、平凡になり勝ちな点で初心者にはあまりおすすめできません。大型では昭和通り西角の花壇のようにフェニツクスなど強調中心樹を置くと引立ちます。長方形はもよう作りと管理の点では便利です。しかし巾がせますぎると効果がないので、巾四米長さ十米位に区切るのが適当でしよう。三角形は街角に作ると歩行者の見る位置の移動につれて形が変化し面積の割には大きく見えるので、草花も二～三種で立派なものができます。

最近はこうした各形の応用組合せや旧式園芸家の考えおよばないような形式で、近代建築にマツチするような花壇が建築家や芸術家の手で作られており、今や形式にとらわれない花壇が流行しそうです。ひとつみなさんも、形式にとらわれず、芸術家になつたつもりで家庭の庭に合つた花壇を自由に作つてみてはいかがでしよう。（次回は花壇と配植について）

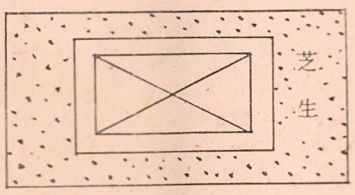

新春初詣で観光案内

市観光協会の後援により、次のとおり観光会員を募集しています。

☆初湯、五社詣で

（期日）　一月二日～三日（一泊二日）

（コース）　大分駅前（二四、〇〇）～別府～小倉～宮地嶽～大宰府～祐徳稲荷～西海橋～長崎市内（観光）～小浜温泉（泊）～電仙～島原～三角～熊本～九重～別府～大分（二〇、三〇）

（料金）　大人三、九〇〇円、小人三、五〇〇円

☆宮崎三社詣で

（期日）　一月二日～三日

（コース）　大分駅前（三、三〇）～延岡～宮崎神宮～平和台～鵜戸神宮～サボテン園～青島神社～子供の国～宮崎～延岡～大分駅（三、三〇）

（料金）　大人一、三〇〇円、小人一、二一〇円

以上申込先は大分交通大分営業所②五三一

☆北九州五社詣と博多パラダイス見学

（期日）　十二月三一日～一月一日

（コース）　鶴崎（二四、〇〇）～大分バス本社（二四、三〇）～太宰府～博多パラダイス～宮地嶽～香椎～筥崎～宇佐八幡～別府～大分（二〇、〇〇）

（料金）　大人鶴崎より一、五四〇円　大分より一、五〇〇円
小人　〃　一、二九〇円　〃　一、二七〇円

☆出水鶴観賞と湯の児温泉の旅

（期日）　一月二日～三日（一泊二日）

（コース）　鶴崎（七、〇〇）～大分バス本社（七、三〇）～横断道路～熊本～湯の児（泊）～出水鶴観賞～熊本～横断道路～大分（一九、〇〇）

（料金）　大人　鶴崎より三、五一〇円　大分より三、四七〇円
小人　〃　三、三〇〇円　〃　三、三〇〇円

以上申込先は大分バス観光社　②六一六一

大分市の人口

昭和39年11月1日現在

地区名	戸数	世帯数	人口 男	人口 女	人口 計
大分地区	28.211	33,023	67.370	73.500	140.870
鶴崎地区	5.431	6.061	14.612	15.398	30.010
大南地区	3.338	3.476	8.520	9.052	17.572
稙田地区	2.840	2.842	6.870	7.363	14.233
大在地区	1.359	1.794	3.643	4.237	7.880
坂ノ市地区	2.910	2.966	6.220	7.064	13.284
総計	44.089	50.162	107.235	116.614	223.849
前月比増減	＋195	＋124	＋16	＋95	＋111

上宗方に簡易郵便局

十二月一日から、稙田地区上宗方に新しく簡易郵便局が開局されました。

名称は大分市上宗方簡易郵便局市内では坂ノ市地区細、鶴崎地区川添についで三番目。

取扱い業務はふつうの郵便局とほぼ同じ。ただ料金後納、内容証明はしません。新年は一月四日から業務開始で、時間は平常日は午前十時～午後五時、土曜は午前十時～午後一時。日曜日、国民祝日八月十四日（お盆）は休みます。

市公共貸舗　十二月三十一日の午前中まで平常どおり執務します。