(一)　昭和24年5月23月第三種郵便物認可　大分市報　毎月1日・15日発行　昭和39年12月1日　第442号

大分市報

発行所
大分市役所
編集兼発行人
大分市役所代表者
辛島公一郎

12月 市税完納強調月間

市税完納で明るい街づくり

市では十二月を「年末市税完納強調月間」として、市税の納期内完納をお願いし、あわせて滞納市税の一掃をはかることになりました。

今月は固定資産税と国民健康保険税の納期月になっていますので次の事項を読んで、年内完納に御協力下さい。

①固定資産税、国民健康保険税の納税令書は十二月二十日頃までに手許に届くようにしますので、納期限があまり迫らないうちに納入して下さい。また納税貯蓄組合に加入されている方は早めに組合員までご連絡下さい。

②市税の滞納がある方はこの機会にぜひ完納して下さい。いろいろな都合で一度に納入できない場合は、めんどうとは思いますが、納税課まで来ていただき、納めやすい方法を担当係員と相談して下さい。なお理由もなく滞納のまま放置して、全く誠意のない方には、不本意ですが止むをえませんので、法律によって動産、不動産の差押え、引上げ、公売など強制処分を行います。こんなことにならないよう早めに解決するようにして下さい。

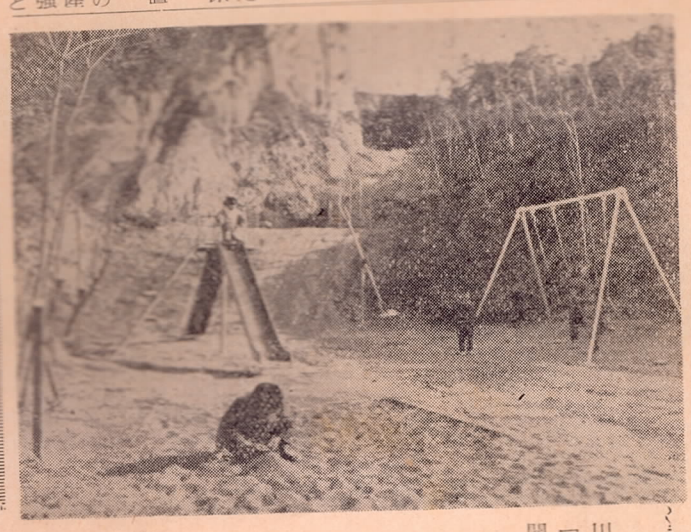

鶴崎支所ではこのほど大野川鶴崎橋東側の地蔵山一帯を「市営地蔵山遊園地」として開園しました。同園は広さ五千五百平方メートル（約千六百五十坪）でスベリ台、ブランコ、シーソーなど遊び道具を備え付けています。

また眼下に臨海工業地帯や遠く国東半島や四国が眺望でき、眺めのよいところです。

日曜日など家族づれでぜひ一度児童遊園地をおたずね下さい。

写真＝地蔵山の林の中にできた野性的な児童遊園地

鶴崎

地蔵山に児童遊園地

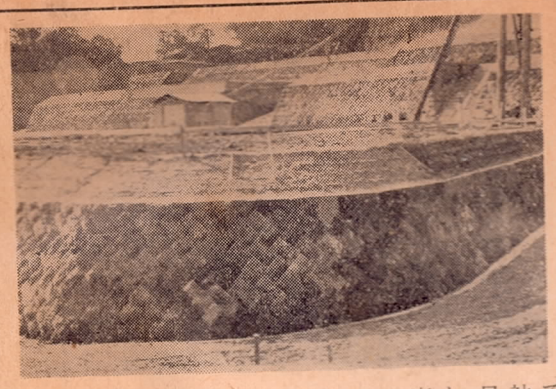

建設公社とは

市行政の一環

市営住宅団地、工場用地および一般分譲団地の造成事業を目的として、大分市建設公社が設立されたのは昭和三十六年八月でした。この公社の事業はその目的ではっきりしているように市行政と表裏一体をなすもので定款により、理事長に市長、理事に市議会議長、助役、総務部長、土木部長、土木課長があたり、事務局は土木課内に置いています。

そして事業は最初のことでもあり、あまり大きなこともできないので、こころみにやるということで、土木課の職員が兼任で進めることになっています。

なかには公社の仕事をあたかも市の行政とは別個の仕事のようにいう向きがありますが、公社設立の目的、その性格から見て市行政の一環であることはいうまでもありません。

同公社では最初の仕事として今年の二月から鶴田地区木ノ上（約五千五百八十坪）の住宅団地造成工事に着工し、このほど完成したので、そのうち約八千四百四十平方メートル（約二千五百五十坪）を本年度の市営住宅団地として確保、残りの約九千九百七十平方メートル（約三千坪）を一般住宅団地として分譲し、何様という購入希望者がつめかけました。

これからも住宅難緩和を目指して住宅団地建設に力を入れ、郊外のベッドタウンづくりをどしどし進めていく方針です。

（写真は建設公社の初事業で完成した木ノ上住宅団地）

寄付のお礼

市社会福祉協議会では次の方々から御寄付をいただきました。紙上を通じ厚くお礼申し上げます。

△一般寄付

鶴崎　今川　信子殿
大在　敢所　御手洗武光殿

今川、御手洗のご両名は拾得報労金を福祉施設へと寄付されました。

△共同募金ありがとう

鶴崎地区の共同募金は地区民みなさんのご協力で目標額を達成し十月末県共同募金会に納入しました。厚くお礼申し上げます。

△入香典返し寄付

岩田町三丁目三組　木下　二郎殿
顕徳寺町二丁目　尾崎　晴夫殿
南春日町四組　菅藤　安正殿
中央町二丁目六の二〇　衛藤たちえ殿
新川東　新山　岩夫殿
大字小中島　実山　学殿
大字下判田　牧　章殿
大字追田北　常喜殿

区地鶴崎

老人会館がお目見え

地元の温い願い実る

このほど鶴崎支所東側に立派な鶴崎老人会館が新しくお目見えしました。建物は木造平家建てで畳敷きの大広間、小部屋など六室、随所に老人の好みがとり入れられており、これに炊事場、便所等も設けられています。テレビ、囲碁将棋盤などの娯楽施設も完備。

この会館は、「おとしよりの方に楽しく余生をすごしてほしい、そしておとしよりが一堂に集まる楽しい憩いの場を提供したい」という地元の方の温い願いが実ったもので、工事費百八十万円のうち百五十万円は地元の方のご寄付によるものです。

鶴崎地区老人会館

月曜日、祭日以外は毎日午前八時半から午後五時までいつでも開放、自由にご利用できます。楽しい一日をすごし老人会館でおすごし下さい。また、老人クラブの集会など組織でご利用の時は前日までに支所長生課までお申し込み下さい。（写真は新しくお目見えした鶴崎地区老人会館）

定期種痘接種を実施

大分地区の定期種痘接種を次の日程で行ないます。該当する方はもれなく近くの学校で受けて下さい。

一、対象者
●生後二カ月から十二カ月の者
●小学校入学前六カ月以内の者
●小学校卒業前六カ月以内の者

二、料金　一人二〇円。ただし、生活保護家庭の方は免除されます。

三、接種してはならない人
有熱患者、心臓血管系腎臓または肝臓に疾患のある者、糖尿病患者、脚気患者、病後衰弱者、または著しい栄養障害者、アレルギー体質者、けいれん性体質者、まん延性皮膚病にかかっている者で、種痘によって障害をきたすおそれのある者

四、日程　別表のとおり

接種月日	検診月日	受付場所
十二月十五日	同　二十二日	金池、長浜、荷揚小学校
同　十六日	同　二十三日	滝尾幼稚園、春日、八幡、神崎、付属小学校
同　十七日	同　二十四日	東大分、日岡、桃園、津留小学校
同　十八日	同　二十五日	大道、佳吉、中島、小学校、南大分中学校

時間はいずれも午後二時から三時半まで

農委選挙の資格調査

該当者は登録申請を

市選挙管理委員会では、例年のとおり十二月一日現在で農業委員会委員の選挙人資格を調査しています。該当者は選挙資格登載申請書を必ず提出して下さい。

◎申請書を提出しなければならない人

昭和三十九年十二月一日現在大分市に住所を有するつぎの方で昭和二十年三月六日までに生れた人

①一反歩（十アール）以上の農地の耕作業務を営む者。（農業経営の経営責任者で一般に世帯主がこれに当ります）

②①の世帯主と同居している親族またはその配偶者（但し農業委員会が年間六カ月以上耕作に従事していないと認めたものを除きます）。なお禁治産者および禁固以上の刑をうけ、その執行を終るまでの者、または禁固以上の刑に処せられその執行を受けることがなくなるまでの者は除かれます。

◎調査の方法

すでに農業委員会や自治会長、区長さん等を通じて申請書用紙を該当世帯に配布していますので、その用紙に記入して下さい。

また用紙をうけ取ってない方は地区の農業改善推進員さんか、もよりの各支所、自治会長、区長さん、または農業委員会事務局におん申し出で下さい。

◎申請書の提出先と期限

記入を終った申請書は十二月五日までに必ず推進員または農業委員会事務局、各支所駐在員にご提出下さい。

選挙の心得

知っておらねばならぬ選挙のルール（一）

⑤

今まで四回にわたり、来春行われる市議会議員選挙の重要性と意義を中心に話をつづけてきましたが、いよいよこの選挙も告示までに二カ月半を残すのみとなりました。

そうした情勢の中で、最近急激にこの選挙に出ようとする人達の動きが活発となり、色々と取りざたされているようです。今回は選挙法の知識が十分でないため、知らぬ間に選挙違反を起すことのないよう大切な選挙のルールのあらましを述べることにします。

選挙運動は公職選挙法の定めで立候補の届出があってからでないとできません。したがってそれまでに選挙運動をすれば事前運動として罰せられます。そこでどういう行為が選挙運動であり、どういう行為が事前運動として禁止されるかについて、十分研究して知っておかなければなりません。

これまでの判例や学説を総合的に考えると選挙運動の定義は、

①特定の選挙において
②特定の候補者を当選させるために
③選挙人に働きかける行為

大まかにいって、以上の三要素を備えておるものであるといわれます。

つまり、特定の選挙とは、今度の場合市議選を対象とすることであり、特定の候補者を当選させるためとは、必ずしも何某一人だけでなく、投票の依頼がなされうる程度に限定された範囲であれば該当すると解されています。さらに選挙人に働きかける行為とは、投票を得または得しめるための能動的行為で、必らずしも、「何某に投票して下さい」というような明瞭な行為に限らず、単に特定人の名前を選挙人に知らせるような行為でも、投票を得または得しめる目的でなされる以上、選挙運動となります。

ここで、いまのところ、最も注意しなければならないことは、告示前の事前運動です。立候補の決意ができたら、すぐ運動をしたいのは人情として考えられないことはありませんが、実はこれが選挙違反としてあげられることが多いのです。

事前運動の違反にとわれたり、また、疑わしいいくつかの例を次にかかげてみましょう。

①立候補の意思ありと認められる者が、自分の氏名とともに他事を記載した文書を掲示するのは、事前運動と認められる場合がある

②立候補の意思のある現職議員が、選挙を見越して各種の挨拶状を郵送し、または新聞紙上に広告する等の行為は、時期、方法、内容、数等その形態の如何によっては事前運動となる。

③何某後援会というようなものの結成や会合は、必ずしも事前運動ではないことはいうまでもないが、明らかにその者の当選を目的として後援会を組織し、会合を開く意図であることが判明される場合は事前運動となる。

④立候補届出前に関係者が集って選挙運動の事務打合せをすることは、選挙運動の準備にとどまる限り事前運動とはならない。

〈この一票　明るい暮しの窓ひらく〉

歳末助け合い運動にご協力を

十二月一日から全国一斉に歳末助け合い運動が行われます。大分市社会福祉協議会では、生活困窮家庭や社会福祉施設にいる恵まれない人々が明るい新年を迎えられるよう自治委員、民生委員、婦人連絡協議会の方々の協力で「歳末たすけ合い運動」を行います。

また大分地区仏教会でも、「歳末助け合い運動」一月間中の十二月二、三、四日に僧侶が托鉢に廻ります。市内中央部、東部、南部を全住職が廻りますので、市民皆さんの積極的なご支援、ご協力をお願いします。

満一才～満六才　七十円
満六才～満十五才　百円
満十五才（高校生）以上　百八十円

鶴崎地区 インフルエンザの予防注射

鶴崎地区で、インフルエンザの予防注射を十二月八日からつぎの日程で各校区ごとに行います。希望者は近くの場所でお受け下さい。小中高生徒は学校で実施。

◎日程
十二月八日（十二月十五日）三佐、別保、高田の各小学校
十二月九日（十二月十六日）川添、松岡、明治の各小学校
十二月十一日（十二月十八日）鶴崎小学校

時間は各会場とも午後二時～四時

（　）内は二回目の接種日程

◎料金
生後三カ月～満一才　四十円

新年祝賀 互礼会案内

とき　一月一日午前十一時
ところ　大分市長浜町大分商工会館五階ホール
会費　一人百円
申込　大分市役所秘書課
締切　昭和三十九年十二月十五日

希望者は期日までに職業または役職名、住所を書いて申し込んで下さい。

主催　大分県・大分市商工会議所

■十二月一日から植田地区上宗方に簡易郵便局が開局されます。ご利用下さい。

漁場改良造成事業

＝10カ年計画＝

西大分港沖に 魚のアパート

―初年度事業―

市農政課では、今年から昭和四十八年まで十カ年間、総事業費二千八百四十四万円で大分、鶴崎、大在、坂ノ市の沿岸漁場を改良造成する漁場改良造成事業十カ年計画を進めることになりました。臨海工業地帯の造成によって、漁場が年々せまくなった沿岸漁業を保護し、振興させようというのがこの事業のねらいです。

漁場改良造成事業十カ年計画の初年度事業として、市農政課では、十一月十九日西大分港赤灯台西側五百メートル沖に〆魚のアパート〆魚礁八十五個を沈めました。魚礁は一辺一メートルのサイコロ型、五ツの面に四十センチ四方の窓がついた鉄筋コンクリート造りで中は空ぢう。この漁礁に海そうや貝を付着させて、魚を呼びよせようというもの。このほか回遊魚の一時停帯、密漁乱獲の防止にも効果があり、魚の産卵場にもなります。とくに蝟集魚（スズキ、タイ、ボラ）にはもってこいの住み家になるわけです。

「これで最近少なくなったスズキやタイが昔のように数を増してくるだろう」と地元漁民も大喜び。西大分港一帯の一本釣り漁業も再び盛んになることでしょう。

〆魚のアパート〆は並型魚礁設置事業とよばれるもので、西大分港沖に毎年二百四十個の〆魚のアパートを沈めるほかに、坂ノ市地区久原沖、大在地区北村沖にも〆魚のアパート〆を作る計画です。

あて名は 新住居表示で

新住居表示が実施されて早や一ケ年半になりますが、いまだに旧町名を書いた郵便が見受けられ、郵便局では取扱いに大へん困まっています。

郵便物が早く、確実に配達されるために是非改正後の新町名を書くようにお願いします。旧町名を書いた郵便物を受け取った方は差出人に新町名で差出すようお知らせ下さい。

また同居者の場合は世帯主名をアパートに住んでいる方はアパート名を、会社や商店の寮に住んでいる方はその名称をお忘れなく書き添えて下さい。

なお、市内には郵便の配達局が九局ありますので、住所には配達を受け持つ郵便局名を明記して下さい。局名がない場合、配達区分けに時間がかかり、配達が遅れることもあります。

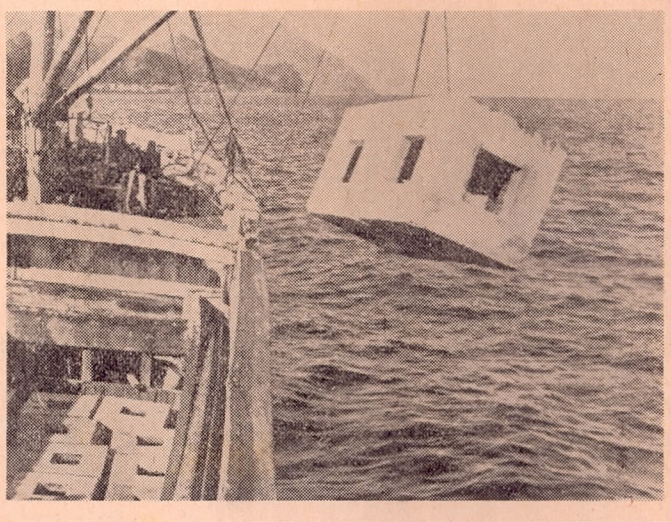

写真は西大分港に沈める〆魚のアパート〆コンクリート造りの魚礁

築いそ事業や のり漁場造成事業も

漁場改良造成事業として並型魚礁設置事業のほかに、各地区の漁場の地形に合った方法で築いそ事業や、のり漁場造成事業も行う計画です。

築いそ事業

大分、鶴崎、坂ノ市の沿岸を対象、事業費各々二百四十万円で昭和四十八年までに十カ年計画で行なう予定。

築いそ事業は、人工的に海底に変化をおこし、魚類の呼びよせや海そう類の生育を促そうというもので、とくにわかめ、天草、ナマコの生育に効果があるといわれています。

ノリ漁場造成事業

ノリ栽培は水深が干満一メートル前後がもっとも適しているところから沿岸の海底の水深を一メートル前後に地ならししてノリ栽培を盛んにしようというものです。

ノリ栽培に適している大在地区の西東沿岸を昭和四十一年から四十三年までに事業費三百万円でノリ栽培に適した漁場にすることにしています。

検察審査会

わたしたち一生のうちに思いがけない災難にあうものです。犯罪による被害もその一つです。もちろん罪を犯した者は捜査当局が取調べ、裁判を受けるのが普通ですが、この場合検察官は取り調べた事件全部を裁判にかける手続きをしなくてもよいわけで、いろいろな事情を考慮して不起訴処分にすることができます。これを不起訴処分といいます。もしも起訴される犯罪の被害者、告訴人、告発人などが処分について検察審査会に審査の申立てをして正しいと思ったことはどこまでも主張し、正義の通る社会をつくらなければなりません。

このように検察審査会は国民の声を検察事務に反映させ被害者を守り、個人の権利を尊重し、検察事務のミスをなくしていく重要な使命をおびているのです。

大分検察審査会は大分地方裁判所内にありますので遠慮なく気軽にご利用下さい。審査申立ての費用はいりません。

わられたり横領されたり、その他いっさいの被害者は泣き寝入りしなければならないことになります。

検察審査会はこうした被害者の人権を守り、検察官のとった不起訴処分が正しいかどうかを審査する機関です。検察官の不起訴処分に不服のある犯罪の被害者、告訴人、告発人などが処分について検察審査会に審査の申立てをしてもらいます。

中小企業者に 年末資金をあっせん

大分地区中小企業者の年末資金をあっ旋するため十二月二十二日頃に融資審査委員会を開きます。資金を必要とする希望者は早目に市商工課に申しこんで下さい。

融資は次のとおり

△小口融資　金額は二十万円以内返済期間は六カ月、申し込資格は大分地区で満一年以上営業しているもの、保証人が二名以上必要

△大口融資　金額は二十五万円～百万円で返済期間は一年―三年、申し込資格は大分地区で満二年以上営業しているもの。

保証人は二名以上、担保として土地または建物が必要。

以上いずれも市税を完納しているもの。

希望者は十二月十日までに市商工課に申し込んで下さい。

なお中小企業経営合理化資金（大口融資）の融資については目下まだ相当額の融資枠がありますのでお知らせします。

海上保安学生を募集

海上保安庁では海上保安大学校および海上保安学校学生を募集しています。受験希望者は大分海上保安本部にお問い合せ下さい。

第一回園芸共進会

農産物を一堂に展示 技術コンクールも行う

第一回大分市園芸共進会が十二月二十一日から三日間、荷揚町県畜体育館で開かれます。

この共進会は市内の農業生産品を一堂に集め品評会を開き、農業の振興を計ることがねらいその目的です。

出品希望者は各支部または農業共同組合に連絡して二十一日午前十一時までに展示品を会場に持ち込んで下さい。優秀なものは二十三日午前十一時から表彰式を行い記念品と賞状をおくります。

またこの期間中、会場で農事相談所の開設、農機具、農薬、肥料などの展示会、生花展、生活改善展、オモト、ラン展など盛りたくさんの催しを計画し、二十三日午前九時から農業技術コンクールも行います。この機会に是非一度市内の農業生産品をご覧下さい。

なお、出品物は二十二日に格安の値段で予約販売をします。品物の引き渡しは二十三日午後一時から。

暴力追放の 標語を募集

大分県防犯協会連合会では、盗難予防、暴力追放など一般防犯思想の普及、また年末年行化防止の呼びかけなどを内容に盛こんだ「標語」を十二月十五日まで募集しています。ふるってご応募下さい。送り先は大手町三丁目大分県警察本部防犯課気付大分県防犯協会連合会。

ポメター、作文 の入選者きまる

市衛生課では夏の健康を守る運動の一環として、大分地区の小中学生を対象に「ハエ」と「カ」の駆除をテーマにしたポスターと作文を募集しました。約八十点の作品が集まりました。どれもこれも立派な作品でしたが、慎重に審査した結果次の作品が入選しましたので記念品をおくりました。なお審査発表が遅れたことをおわびします。

（敬称略）

△作文　桃園小　香泉マキ、工藤ひとみ　神崎小　大平正則、児玉邦子、伊藤恵子、安部敏幸

△ポスター　荷揚小　得丸悦代、広松伸一、木戸啓一、田染さとる、長浜小　安藤哲三郎、中島小　菅章、碩田中　河野宇佐恵、足立満美子、植木恭子

大分生態水族館 ② 人工潮流

「海の中には必らず潮の流れがあり、魚はその中で生活している、大きな水そうをつくって人工的に潮流を起こし、魚の生態を見ることができないだろうか」こう考えた前大分市長上田保さん（現在水族館社長）が、学者の協力を得て造りあげたのが、世界でも珍らしいといわれる大回遊水槽です。

水族館のド真中にある周囲六十一メートルの水そうの中は、自然の潮流とほぼ同じ時速三百五十メートル前後の速さで海水が動いており、たくさんの魚がこの人工潮流の中を元気に泳ぎまわっているのです。

上の写真はこの潮流をつくる心臓部で上田社長苦心の方法が採用されています。

その方法は「エア・リフト」といって水そうの中に水といっしょに高圧の空気を送りパイプを通って吹き出る水と空気の勢いを利用して水を動かそうというもので、流れの方向や速度を自由に調節することができます。

学界でも世界最初の試みといわれる潮流式回遊水そうで、魚の自然に近い習性を観察することができ、魚学の研究に大きな期待が寄せられています。

（写真は人工潮流の心臓部、圧力送風機）

年末調整の説明会を開く

サラリーマンなどの給与所得者が支払ってきた源泉所得税の精算をする時期が近づきました。大分税務署では十二月七日、八日の午前九時から大分県福祉会館で年末調整の説明会を開きます。関係者はぜひご出席下さい。

お正月は門松カードで 森林資源を大切に

今年もまたジングルベルと門松の時期となりました。この頃になると単なる過去の習慣にとらわれて杉や松の一本切りが多くなり森林資源が荒されます。

山の樹木は水の調節をよくして水害を防ぐばかりでなく、産業経済の発展や生活文化の向上に大きな役割を果しております。また四十一年の大分国体を前に〆緑で明るい町づくり〆の運動が市民運動として展開されています。大木は一朝にして育ちません。お互いに森林資源を愛護し新生活の一環として正月は門松カードや、国旗を利用した新らしい様式でお正月を迎えるようにしたいものです。

本年も市内全家庭に門松カードを二枚づつ配布しますのでこの門松カードでお正月をお迎え下さい。

荷物の輸送は早めに

十二月十五日以後になると汽車便を利用する荷物の輸送が激増してきます。荷物はできるだけ早く駅に持ちこんで下さい。また混雑のため荷物が迷い子になることがあります。あて名は番地、〇〇様方までくわしくはっきり書き、荷物の中にもあて名書きを一枚入れて下さい。

なお荷造りは途中の輸送にたえうるよう厳重に願います。

第16回成人式 該当者を調査

明年一月十五日は第十六回成人の日です。大分市では例年の通り次のように成人式を挙行して、若人の前途を祝福することとなりました。

一、日時　昭和四十年一月十五日

二、会場　各地区（大分、植田、大南、鶴崎、大在、坂ノ市）別に設けます。

三、該当者　市内在住者で昭和十九年一月十六日から、二十年一月十五日までに生まれた方。

四、該当者調査　近日中に自治委員によって行います。転入手続きの終わっていない方等はこの際手続きをしてください。

五、備考　華美な服装にならないよう心がけてください。

電報局が移転 電話―②〇〇九一

大分電報局では長浜町三丁目（商工会館横）に建設を急いでいた新局舎がこのほど完成し、十一月十五日に移転し業務を取り扱うことになりました。この移転により電報についての問合せ用電話の番号が変りましたので、おまちがいのないようお願いします。

●新番号　②―〇〇九一
●旧番号　②―七六二〇
電信回線の障害連絡用
●新番号　②〇〇九七
●旧番号　②七六二三

十二月のお母さん教室

毎週土曜日午後一時半から荷揚町浄安寺で開かれます。多数お集り下さい。

市公益質舗で 流質物を処分

大分市公益質舗では流質期限の過ぎた質物を十二月八、九日（午前十時から正午まで）の二日間にわたって売出します。

オーバー外六十五点の物品がありますので、購入希望者は大分市中央町四丁目　大分市公益質舗までおいでください。

―花壇の草花の作り方(15)―

（類種の草花）

安東市長が欧米視察で撮影したスライドにもあったようにフランスのベルサイユ宮殿の大花壇から小は家庭の箱植花壇に至るまで、花壇の様式はたくさんあり種類も多いものです。大分市も最近はビルが林立し都市の近代化が進むと共に市街地の緑が要求され、いたる所に芝生が設けられて、この緑に調和するような色どり、模様も美しい原色の西洋草花を使った様式の花壇が作られるようになりました。これらを総称して模様花壇といいます。その中で、広い芝生の中に、円形や角形など自由に床を作り、植えたものをカーペット花壇といい、道路沿いなどに帯状に細長く作ったものをリボン花壇、街角や車寄せなどに比較的たけの高い草花を使って寄植えし、四方より見るように植えたものを寄植花壇というように大別しています。そのほか使う植物により名付けるバラ花壇色を主体とした赤色花壇、香り匂ひを楽しむ香り花壇、植物の種類による高山植物花壇など、いろいろの分類があります。次回にはカーペット花壇から順にデザインの決め方などについて説明しましょう。