大分市報
発行所 大分市役所
編集兼発行人
大分市役所代表者
辛島公一郎

安東市長
住宅都市計画 国際会議に出席
欧米先進諸国を視察する

安東市長はイスラエル国で開催される第二十七回住宅都市計画国際会議に出席のため六月二十日から七月三十日まで約四十日間欧米に出張することになりました。

この住宅都市計画国際会議は世界各国の代表団が出席し、世界各国の「住宅の改善」「新都市の開発をふくめた理論と実際」などについて話し合い各国の住宅の再開発に貢献している機関で、一年毎に各国持ち回わりで開催され、二年後の一九六六年には東京で開かれることになっています。

安東市長は全国市長会及び日本住宅都市計画協会の推薦によりこの国際会議に出席するもので、併せて欧米各都市を視察することになっています。帰国は七月三十日の予定。

・視察日程

六月十五日	午後四時五十分 特急みずほで大分発
六月二十日	十一時 東京国際空港発
六月二十二日から六月二十八日まで	エルサレム にて会議
六月二十八日	ローマ
七月一日	チューリッヒ
七月一日	パリ
七月五日	ロンドン
七月八日	ロッテルダム
七月九日	アムステルダム
七月十日	ベルリン
七月十二日	コペンハーゲン
七月十三日	ストックホルム
七月十五日	ハンブルグ
七月十六日	ニューヨーク
七月十九日	フィラデルフィア
七月二十日	ワシントン
七月二十二日	ナイアガラ
七月二十三日	シカゴ
七月二十五日	サンフランシスコ
七月二十六日	ロスアンゼルス
七月二十八日	ホノルル
七月二十九日	ホノルル発
七月三十日	二十時東京国際空港着

田島助役が市長職務代理者に

安東市長がイスラエル国国際会議に出席のため、昭和三十九年六月二十日から七月三十日まで海外へ出張しますので、その間法定代理者である田島助役が市長の職務を代理することになりました。

ご挨拶

大分市長　安東玉彦

暦の上ではすでに梅雨にはいりましたが、市民のみなさまにはお変りもなく益々ご清祥のことと存じあげます。

さて私事このたび全国市長会ならびに都市計画協会の推せんによりイスラエル国エルサレム市で開かれます住宅都市計画第二十七回国際連合会議及都市再開発視察団に参加出席いたすことになりましたが、この機会に新産業都市建設の途上にあるわが大分市にとつて最も重要な問題である都市計画、住宅問題、都市の美化、清掃事業交通問題等について先進諸国の実情を視察調査するため欧米各国を訪問することになりました。

来る六月二十日東京空港を出発し七月三十日に帰国いたす予定であります。この間大事な市政を留守にし何かと皆様にご迷惑をおかけすることと存じますが留守中は田島助役を市長職務代理といたしますので、何卒格段のご協力を賜わりたくお願い申し上げます。

このたびの視察にあたりましては申す迄もありませんが出来るだけ多くの人々に接し、又出来るだけ多くの実地を見学してこれを市政運営の上に十分反映させ、近代都市大分の街づくりに努力いたしたいと念願いたしております。また帰任いたしましてからはあらゆる機会を通じこの視察の結果を市民の皆様につぶさにご報告申し上げる所存でございます。

先はとりあえず紙上を通じ渡航のご挨拶を申し上げ留守中万般宜敷くお願い申し上げます。

尚酷暑に向かい市民の皆様益々御健勝の程心からお祈り申し上げます。

経営改善資金
新しい融資制度

借入申込み　6月19日から 6月25日まで

大分市では新産都の指定等で、前進する市内中小企業者の「経営の近代化」を促進するため、中小企業経営改善資金の融資制度を新設し、左記要領で融資の申込みを受付けることになりました。

借入と使いみち

商業＝物品販売業およびサービス（風俗営業、仲立業を除く）で、店舗改装資金に限る。

工業＝製造業で建物の造改築と機械器具の購入資金に限る。

貸付の条件

①大分市に居住する個人または法人で、申請のときまでに大分地区内（支所の所管地区を除く）で、同一事業を引続き二年以上営んでいること。

②市税完納者であること。

融資の時期と金額

①一企業年三〇〇万円以内

②貸付期間は五年以内

③利息は年七分五厘（保証付は年六分五厘）

④償還方法は年賦または、割賦償還

⑤融資時期は七月上旬の予定

申込と手続

①申込期間＝六月十九日から六月二十五日まで。

②申込書は市経済部商工課にある所定用紙とする。

指定金融機関

大分銀行、商工中金、豊和相互銀行の三行とする。

税得所告申
災害などにあつた場合は
減額承認申請を
六月三十日までに

六月中旬に、大分税務署から今年の所得税の予定納税基準額の通知書が納税者のところへ届けられます。この通知書は今年の六月一日の現況で昨年の所得金額を基にして年税額が計算されていますが今年から安くなる減税分はすでに基準額に盛り込まれています。

七月一日からはじまる予定納税はこの通知書の金額に基づいて納税することになりますが、中には思わぬ災害などがあつてまた今年の上半期の実績からみて、どうも昨年なみの成績があげられないといつた場合がおこります。こういう場合は「減額承認申請」を税務署に出して下さい。原則として次のような理由の場合は減額が認められることになつています。

①休廃業などのために所得が減少する場合。

②納税者やその家族が病気になつて医療費を支出した場合。

③風水害、火災、盗難などで資産に損害をこうむつた場合。

④結婚や出生などで新たに扶養控除や配偶者控除が受けられるようになつた場合。

⑤新たに障害者、老令者、寡婦または勤労学生の税額控除が受けられるようになつた場合。

⑥業況不振などのため明らかに今年の税額が三割以上減つた場合。

この減額承認申請の手続は、今年の六月一日の状況で一年間の所得金額や控除額を自分で見積つて所得が減る理由や控除額がふえる事情などについてはつきりさせて「減額申請書」を六月三十日までに、資料をそえて税務署に提出して承認をうけることになります。たとえば営業不振の場合には収出の計算書、災害にあつた場合は損害額の計算書などをそえて下さい。

なお申請手続などでわからない点がありましたら税務署に気軽く相談して下さい。

中小企業者へ
盆資金をあっせん

市商工課では七月の上旬と下旬の二回にわけて中小企業者、小売業者の盆資金をあつせんします。希望者は早めに市商工課にお申し込み下さい。

小口融資

①金額　十万円以内

②返済期間　六ケ月以内

③資格　大分地区で、満一年以上営業して、市税を完納しているもの

④保証人　二名以上

大口融資

①金額　二十万円以上百万円まで

②返済期間　一年以上三年以内

③資格　大分地区で、満一年以上営業して、市税を完納しているもの

④保証人　二名以上

⑤担保　土地または建物

日吉原海水浴場の売店を貸す

坂ノ市支所では日吉原海水浴場の開設期間中、現地の売店五戸を貸します。使用を希望する方は六月二十日までに坂ノ市支所経済課にお申込み下さい。なお使用の際は保証人二名必要。使用料は期間を通じ一万八千円から三万一千五百円までです。

国民健康保険
保険証を検認
有効期間を一年間延期するため

市の国民健康保険の保険証の有効期限はことしの八月三十一日までとなつています。

市国民健康保険課では、この有効期限をさらに一年間（昭和四十年八月三十一日まで）のばすために次により市内全世帯の保険証を検認することになりましたのでご協力を願います。

この検認を受けてない保険証は九月以降は使用できなくなりますまた現在治療をつづけている方でも、一応保険証の検認をすませて医療機関に提出して下さい。なお学生に出している（学）の保険証も七月中に検認をすませるよう家族の方のご配慮を願います。

◎検認の実施方法

大分地区

保険証を各自治委員さん方へ指定期日までに提出して下さい。指定期日は近く町内回覧でお知らせします。保険証の記載事項に変更のある（新町名に変更のある分は除く）方は市国民健康保険課で検認をすることになりますので回覧をよくご覧下さい。

支所管轄地区

各支所管轄地区でも六月から七月にかけて検認を行います。支所からの連絡により必らず検認を受けて下さい。

在外私有財産の補償を前提とした外地居住確認調査を受付

内閣総理府の中に在外私有財産の補償を前提とした特別調査室が設けられ近く引揚者の実態調査を行う予定です。これに先立ち引揚者団体の旧大分市郡連合支部ではさる五月五日から引揚者居住確認調査を行つています。また調査を済ませていない方は印鑑をもつてもよりの各分会、支部事務所または市内金池町一丁目二ノ五（外堀通り、九電西隣り）全国引揚者団体旧大分市郡連合支部事務所へお越し下さい。

受付日程

長浜地区	六月二十日～二十二日
荷揚〃	〃二十三日～二十五日
中島〃	〃二十六日～二十八日
住吉〃	〃二十九日～七月一日
金池〃	七月二日～四日
春日〃	〃五日～七日
大道〃	〃八日～十日
鶴尾〃	〃十一日～十三日
東大分〃	〃十四日～十六日
津留〃	〃十七日～十九日
日岡〃	〃二十日～二十二日
桃園〃	〃二十三日～二十五日

NHK交響楽団の演奏会

NHK交響楽団の演奏会が七月二十二日午後七時から別府市別府国際観光会館で開かれます。

指揮者は岩城宏之さん、演奏曲目は組曲「道化師」から（カバレフスキー）、チエロ協奏曲ロ短調作品一〇四（ドボールザーク）交響曲第六番ロ短調作品七四「悲愴」（チャイコフスキー）で、六月九日から市内中央堂、エトウ南海堂、トキハ案内所、松村楽器店NHK窓口で入場券を発売しています。入場料はA席千円、B席八百円、C席六百円で、すべて指定席となつていますので、早めにお買い求め下さい。

母子相談日がかわります

いままで大分保健所では妊産婦相談を毎週月曜日の午前中、乳幼児相談を毎週火曜日と木曜日の午前中に行つていましたが、業務の都合により七月一日から次のように変更することになりました。

○妊産婦相談日　毎週火曜日の午後一時から三時まで

○乳幼児相談　毎週火曜日と木曜日の午後一時から三時まで

海上保安学校生徒を募集

海上保安庁では海上保安学校普通課第三十二期生徒の採用試験を七月十二日に行います。昭和三十九年十月一日現在満十七才以上十九才未満の男子（新制中卒以上）で受験を希望する方は、六月十日から七月十日までに大分市生石町大分海上保安部（電②三九〇六）あて申し込んで下さい。申込用紙は同部に用意してあります。

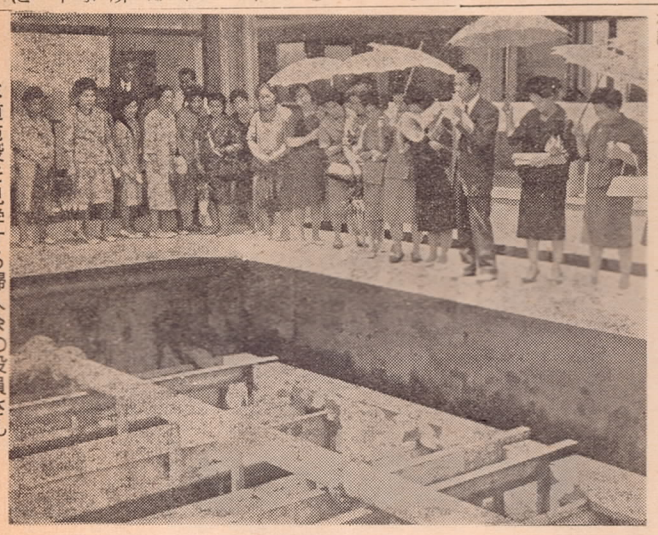

水道施設を見学する婦人会の役員さん

婦人会の役員さんなど
水道施設を見学
「あらためて水のありがたさが…」

市水道局では六月一日から行われた「水道週間」の行事のひとつとして市の水道事業に対する認識と理解を深めて頂こうと自治委員さんや婦人会の役員さん約百二十名を水道施設見学に案内しました。

施設見学は四日に自治委員さん六日に婦人会の役員さんと二班にわかれ、市役所で安東市長と市の水道事業について話し合い、そのあと森水道局長や水道関係者らの案内で大道の三芳浄水場、畑中の揚水場、昨年七月に完成した植田の光吉浄水場、現在突貫工事で進められている森岡山の配水池築造工事現場などを見学しました。

中でも光吉浄水場ははじめての見学者も多く最新式設備をつぶさに見てまわり、水道局員の説明を熱心にきいていました。そして森岡山配水池築造工事現場では配水池の大きさにおどろき、この配水池が完成すれば水不足もほぼ解消とあつて安心した表情でした。

また婦人会役員さんの施設見学は日頃家庭の台所をあずかつている主婦ばかりとあつて水道局員の説明や実際に川の水が飲料水になるまでの過程をみていろんな質問が出たり笑い声がとんだり。そして最後に「改めて水のありがたさについて考えさせられました」と感謝のことばをのべ、なごやかに施設見学を終りました。

市役所のテレビ放送「市民の広場」　放送日時　六月二十八日の午後五時三十分　OBS　五チャンネルで放送　放送内容　新潟国体、まちの表情。ほか

農薬の危害防止運動
7月15日まで

散布作業は完全装備で
気分がわるくなつた時は すぐ医者に

いま、全国で有機燐製剤（農薬）危害防止運動が展開されています。今後、二化めい虫の第二ふ化期（六月下旬から七、八月）に有機燐製剤（農薬）の中でも猛毒性を有するパラチオンやホリドール、フツソールを使用する機会が多くなりますが、今までにちょつとした不注意や使用上の誤りから年々多数の中毒者や死者を出しています。どこの農家でもこのようにきをつけがゝる代り、生命のあぶないようなパラチオンやホリドールをもつています。その危害防止についてはよほど注意する必要があるようです。

そこで、農薬による事故を防ぐために「今までに起つた事故の原因」と「事故を起さないための対策や方法、注意事項」について説明します。

⊙農薬による事故の主な原因

(1) 散布作業中、作業している本人の不注意によるものが最も多い。たとえば、散布の途中で喫煙したり、農薬の付着した手を洗わずに食事をしている。

(2) 不健康な状態の人（病気後や妊婦、睡眠不足）が散布作業に従事して、中毒を起した例が多い。

(3) 散布作業に従事した人の服装が悪いため中毒を起している。たとえば素手素足にマスクもせずに散布している人が以外に多い。

(4) 農薬に対する知識や取扱い方法の未じゅくから事故を起している。

⊙農薬による事故を防ぐために

(1) 散布作業は必らずゴム手袋、マスク等をつけ完全装備で慎重に取扱う。身体の調子の悪い人は作業に従事しないこと。

(2) 散布作業は朝夕の涼しい時間を選び二～三時間で交替する。災天下で長時間の散布作業は非常にきけん。

(3) 作業後は手足をはじめ全身を石けんで洗い、衣服を毎日とりかえること。

(4) 作業後は、酒をのんだり、夜ふかしをせず、睡眠を充分にとる。

(5) めまいがしたり、頭痛がするなど気分が少しでも悪くなつたら早く医者の診断を受ける。

(6) 散布した水田には標識を立てる。

⊙散布作業は共同で

散布作業は農薬危害防除指導員の指導のもとに必らず防除班単位の共同作業で行いましょう。個人作業は非常にきけんです。

⊙低毒性農薬の使用が安全

パラチオンに代わる低毒性農薬を使用すると安全です。低毒性農薬「スミチオン」「バイジットEPN」「ガンマー」が市販されています。

つゆを快適に すごすために

六月は梅雨の月。雨、雨、雨。うつとうしいお天気がつづきます。この雨は町の人にはいやな雨でも農家の人にとつてはなくてはなりません。いろいろ工夫して、できるだけ快適にすごしたいものです

■つゆ時の健康

汚れたままの下着を身につけていると皮膚災をおこしやすい。また炭火やガスで乾した下着をすぐ着ると、その中にふくまれたガスで皮膚をいためます。これを防ぐには、少しでも日がさしたら手まめに大陽にあてることです。ご婦人にかぎらず、男性でもぬれた髪は、臭くなりやすいものです。過度にわたらぬようよく洗つて手入れを忘れないように。

このつゆ時でいちばんこわいのは赤痢と食中毒。その予防のイロハは——

④ 食事の前後に必らず手を洗う。

⑪ ふだんから十分栄養をとり、過労、寝冷えに注意する。

⑥ 冷蔵庫でも長く保存せずに、食べ物は新しいうちに調理する

㊀ 少しでもおかしいと思つたらすぐ医者にみてもらう

■つゆ時の洗濯

汗でよごれたり雨でぬれた衣類の始末は家庭をあずかる主婦のいちばんの頭痛のたねでしよう。晴れたらお洗濯をしようなどといつていると、たまるばかり。室内に簡単な干し場を作つて、かたくしぼつてかけておき、ちよつとでも日がさしたらすぐ戸外に出す。

つゆ時は衣類にかんたんな防水をほどこしておくのも必要。市販されている防水液を利用すると手軽にできますからためしてみてください。

■つゆ時の食事

うつとうしい雨がつづくと食欲もおとろえがちです。お台所をあずかる主婦の気苦労もたえません。

さてこの月は新しい野菜が盛んに出回ります。栄養価の高いトマトやピーマンをなるべくなまでたくさんいただきましよう。キウリやナスは栄養価の点では落第ですが食欲増進には役立ちます。

■すまいを快適に

つゆ時のすまいの重点は

① 水はけのよいこと——これがいたといなら、ない方がましです。

② 雨もりする屋根の修理——雨もりの小さいうちにすぐ応急修理をしましよう。

③ 床下に水をしみこませない——庭の水はけをよくすることです。

④ 金具類のさび止め——金具類はさびの出る前にミシン油などでふく。さびが出てしまつたら、紙やすりなどでさびをよくおとしてから油ぞうきんでよくふいておきます。

⑤ 風とおしをよくする——ちよつとした晴れ間を見て手まめに窓や戸をあけ放つて風通しをよくすること。

オリンピック 市民学級を開設

市教育委員会社会教育課では近づくオリンピックに備えて六月から九月まで月一回「日本人としてのたしなみ」「日本人として大分市民として立派な品位を身につけていただこう」と「オリンピック市民学級」を開設します。

この教室は市内在住の外国へ旅行した人や外国の人に講師となつてもらい外国の生活様式や習慣、一般的な外国に対する知識について講演していただき、また映画会や座談会を開いて外国を正しく理解し、日本人としての品位を保ち外国人と友好的に接し合う態度を勉強しようとするものです。資料として各国旗、その他資料を配布します。会費は無料です。

大分市民は誰でも出席できます。出席希望者は早めに市教育委員会社会教育課（電②—四九三八）にお申し込み下さい。定員七十名になれば締切ります。

第一回の学級は六月二十九日（月）午後一時から四時まで荷揚町の老人会館で開設します。七月は第二、第四月曜日、八月は第二、第四月曜日、九月は第一、第三月曜日に開設。会場、時間はいずれも第一回と同じです。

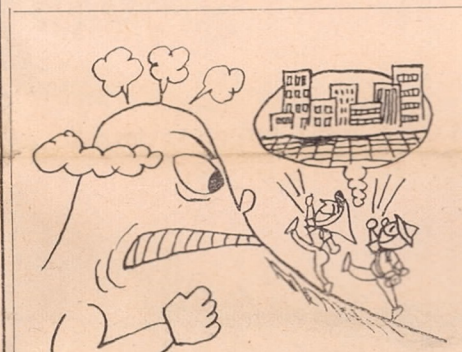

山は怒る

「町ん中を歩くような軽装で きよる。わしを甘く見るなよ」

夏山はきけん
軽装は遭難事故のもと

登山は、スポーツとして年々盛んになつてきましたが、これに伴つて遭難事故もふえています。そして遭難事故が最も多いシーズンはこれからの夏山です。

山の遭難事故を防止するには

①登山者は、自分の力や技術を十分にわきまえて、無理な日程を組んだり難所に登はんすることをやめる。

②登ろうとする山について、気象や地形を事前に十分調査し登山にあたつては常に注意を怠らない。

③十分に信頼のおけるリーダーと一諸に行動する。

④装備品、食糧、救急薬品等は、最悪の場合を考えて、十分に準備する。

などの点があげられますが、最もたいせつなことは、登山者自身の注意心と自覚の高揚ということになります。

市民映画劇場 「香華」を指定
第25回

第二十五回市民映画劇場に「香華」が指定されました。この映画は有吉佐和子の長編力作を映画化母娘二代にわたる女の生き方を追求したものです。明治・大正・昭和と半世紀をこえる日本の歴史的背景の中で描き出されるこのものがたりは女に生まれた哀しみについてしみじみ考えさせられるものがあります。主演に岡田茉莉子、乙羽信子をはじめ加藤剛、岡田英次など多彩な演技陣が顔をそろえており上映時間三時間三十分の超大作です。上映は中央通り中央松竹で六月二十日から七月十四日まで料金は市民割引証を持参の場合大人二百円、大学百五十円、高校百二十円、小人百円。一般婦人向き。

長浜神社 夏まつり近づく

大分市夏まつりのトップをきつて七月五日から三日間長浜神社のおまつりがはじまります。

いま塩九升商店街はこの期間に店頭を飾る見立細工の作製におおわらはで、今年は昨年よりも多い三十数点が陳列される予定です。また長浜校区の青年団や塩九升商店街の婦人部の人たちは長浜神社の名物「おみかもち」づくりの準備を進めています。期間中に是非一度この見立細工をご覧下さい。

沖縄戦跡の巡拝団を募集

大分県主催の沖縄地域戦跡巡拝が今年も次のとおり行われます。大分県に本籍のある沖縄地域戦没軍人、軍属のご遺族の方で、参加ご希望の方は六月二十日までに市役所社会課または支所民生課にお申し込み下さい。

一、募集人員　約三十名
二、時　期　十一月中旬
三、巡拝地　那覇市その他
四、経　費　約一万七千円

訂正とおわび

本紙六月一日発行の市報に掲載した広報まんが「早期受診こそ大事」の項は薬屋のくすりは効力がないという誤った印象を読者に与えるおそれがありますので、紙上をもつてこの項を取り消し薬業関係者をはじめ市民のみなさんにご迷惑をおかけしたことをおわびします。

心配ごと相談所は毎週水曜日に開きます。気軽にご利用下さい。

花壇の草花の作り方⑧
はぼたん

はぼたん＝別名ブラシカコラードは欧洲原産で嘉永五年にオランダから渡来し改良されて現在のような美しいものとなりました。秋冬の花の少ない時にぼたんに良く似たその葉はとても美しいものです。六月下旬～七月上旬に砂質の土を使つて箱にまき軽く土をかぶせて湿りをたやさぬようにすると四～五日位で発芽します。本葉一～二枚になつたところで床に約10センチメートル間隔に植えます。日中の暑い時にはヨシズなどで日覆をして下さい。朝夕水をやり芯食虫にやられぬよう十日に一度はマラソン乳剤原液20ccを水20リットルにうすめてかけてやります。八月下旬～九月上旬に不良な株は捨て姿形のすぐれたものだけを選んで株間30センチ間隔に植え広げます。このあとやせ気味のものには追肥をやり、太りすぎのものには水を控えてできるだけ小柄に仕上げます。11月中旬、足の長いものは深く穴を掘り高さを調節して花壇に植え込むと翌年の三月上旬頃まで観賞できます。

夏の伝染病予防
まず手洗いの励行から 身近かなことから実行を

夏に多い消化器系伝染病や炎暑のための脳炎などはからだの抵抗力とくに胃腸の働らきが衰えた時にかかります。しかもひとたび発病すると症状がはげしいので患者は苦しみ予期しない莫大な医療費がかかります。昨年中の大分地区伝染病発生数は二一九人そのうち赤痢が一九八人で約九十%の高率を示しています。そこで伝染病の流行期に入る前のいまのうちから次の予防法を守り、ことしこそ大分市から一名の伝染病患者も出さないようにしたいものです。

①患者はすみやかに隔離

発病したことがわかればすみやかに患者や保菌者を隔離することです。そして病菌で汚染されたと思われるものは完全に消毒します。ついで病菌の伝染経路を確かめそれ以上広がらないよう万全の措置を講じます。

②日常生活で行う予防法

手洗いの励行、栄養を充分にとる、適度の休養をとる、予防接種の完全受診

②地域社会の協同予防法

患者の早期発見と健康者への感染を防ぐため患者を一刻も早く隔離することが最も大切です。これを怠ると恐ろしい集団発生の原因となり、数多くのぎせい者を出すことにもなります。こんなことのないよう疑わしいと思われる患者は早く医師に見てもらい、また完全消毒を行うなどして伝染病の発生を未然に防ぐようにしましよう。

④予防の方法は

㊀食前、用便後の手指の消毒

㊁飲料水とくに湧出水、天水を利用しているところは水を煮沸して飲用すること。流行期には、ばい菌が流れ込んで集団発生のもとになります。

㊂さし身、すし、なまかき、酢ものなど魚貝類の生食には注意すること。豆腐、カマボコ類は熱を通して食べること、果物、生野菜類は中性洗剤などでよく水洗いすること

㊃はい菌を運ぶ「はえ」「か」油虫を駆除すること。赤痢、チフス、小児マヒのばい菌をまきちらす「はえ」油虫、日本脳炎を媒介する「か」は徹底的に駆除しましよう。

ごみの収集は清掃課へ（②—五六八四）
し尿汲取りはし尿処理場へ（②—九七八七）