大分市報
発行所　大分市役所
編集兼発行人
大分市役所代表者
三木福寿

新生活協議会

みんなで行なう「おはよう運動」

本年度の活動目標決まる

三年後に国体をひかえ、大分地区新生活協議会（会長　後藤正直氏）では、先日総会を開き、次のような活動方針を決めました。

具体的な実践項目としては、最も手ごろな日常の明るいあいさつ運動から進めて行くことになり、とりあえず、朝の「おはよう」というあいさつを、家庭で、町内でまた職場で必ず実行するよう一般市民へ呼びかけるとともに各関係先にも要望することになりました。

これは、とかく批判されやすい大分県民性から考えてこういった手近かなことから「親切運動」を推進しようという意味からおこつたものです。

また、これと同時に「花いつぱい運動」を行ない、一戸二鉢栽培を目標にこの運動を推進し、昼間人目につきやすいところに植木鉢を飾り、町をきれいにしようというものです。

なお、荷揚校区の城崎町が中央の新生活運動協議会から「国土美化モデル地区」として指定され、この一年間、町ぐるみで町内の清掃環境美化につとめることになりました。

なお大分地区新生活協議会の本年度の目標は次のとおりです。

一、親切運動の徹底
二、町を明るくきれいにしよう
三、スポーツを生活化しよう。
四、迷信を打破しよう。
五、慣行を検討して近代化しよう。
六、グループを作つて学習しよう。
七、話し合つたことは実践にうつそう。

年間事業計画

一、親切運動の徹底（明るいあいさつ）
二、町を明るくきれいにしよう
・国土美化モデル地区に城崎町を指定する。
・一戸二鉢運動の励行
・市報を通じて市農務課の方に花き栽培、手入れ指導をしてもらう。
三、スポーツを生活化しよう
・ラジオ体操をしよう。
・家族ぐるみのレクリエーション。（キャンプ、登山、ピンポン、バドミントン等）
・仕事のあいまに体操しよう
・姿勢を正しく胸をはつて歩こう。
・休日には戸外に出ましよう
四、目標の④⑤⑥⑦は常時啓発運動として特に婦人会、PTA、町内会、公民館に呼びかけて協力してもらう。

上田保氏の退職を記念し植物採集会を開く

大分生物友の会は永年多忙な市政のかたわら自然を愛し、緑化の充実につくされた前市長上田保さんの労をねぎらい、退職を記念して、七月二十一日柞原神社付近で上田さんを囲む植物採集会を開きます。老若男女を問わず多数で参加下さい。参加者は採集用具、弁当、水とう、ビニール袋、フロシキを持参の上、西大分カンタン電停前に午前九時までにお集り下さい。会費は無料で午後二時半ごろ柞原神社で解散します。雨天の場合は中止（小雨決行）

成人の学習のために

大分工業高等学校開放講座を開く

大分県教育委員会主催により八月二日から二十六日まで大分工業高等学校開放講座を開設することになりました。これは一般成人（性別・年令・学歴を問わない）を対象とする「家庭生活と近代技術」という講座で、受講料は無料です。

申し込み期限は七月二十五日ですが受付け順で五十名を超過した場合はお断りいたしますので、希望者は、はがきに氏名、年令、職業、現住所を記入して同校事務室あて早めに申し込んで下さい。

一日（金）水道水のできるまでいろいろな水の検査
三日（土）合成洗剤とせつけんのちがい
四日（日）プラスチックについて
五日（月）合成繊維について
九日（金）電気の基礎となることがら
十日（土）電気洗濯機について
電気掃除機について
十一日（日）電気炊飯器について
十二日（月）蛍光灯について
十六日（金）自動車の発達と種類、自動車はどんなしくみで動くか
十七日（土）自動車の運転と取り扱い方
十八日（日）燃料と潤滑油について、自動車運転の上達法
十九日（月）ドライバーに必要な整備の知識と技術
十三日（金）電子工業（エレクトロニクス）電子機器とその部品
二十四日（土）テレビ受像機について
二十五日（日）テレビ受像の方法
カラーテレビジョン
二十六日（月）放送局のしくみ

各週とも月曜金曜は午後五時三十分から七時二十分まで、土曜日は午後一時から四時まで、日曜日は午前九時から十二時までです。

不明な点は同校または県教育委員会社会教育課にお問い合せ下さい

ヒマワリで花いつぱい運動

南大分地区

南大分地区は今ヒマワリの花が満開、背丈が二メートルもあるものがあり、人の顔ほどの大きな花が太陽に向かつて咲き乱れています。

これは南大分公民館長の菅藤さんが去る三月「花いつぱい運動」を提唱、南大分地区の婦人会の人たちが主体となつてはじめたもので、ロシヤヒマワリ、ヒメヒマワリ、メキシコヒマワリなど三種類のヒマワリ約二万本が同地区のあちらの庭こちらの庭に植えられています。

婦人会の人たちはヒマワリによる「花いつぱい運動」が第一回目のこころみでもあるので、何とか成功させたいと考え、市農務課の技師を招いて講習会を開くなどなかなか熱心なもの。そしてヒマワリの栽培は苗を育てて移植する方法が一番確実であることを知り、各町内の婦人会長さんが先ず苗を育て、各世帯に平均十本ずつ配布して栽培してきたわけです。この長雨にもあまり病害虫もつかず、すくすくと成長し、道ゆく人の目を楽しませています。

無料修理相談所を開く

テレビ　ラジオ　など　家庭電気器具の

六月二十二日から八月二十日まで、第十二回全国ラジオ、テレビ祭りを行なつていますが、次によりテレビ、ラジオなど家庭電気器具修理相談所を開設します。どなたも気軽にご利用下さい。

とき　七月二十二日午前十時から午後四時まで
ところ　NHK会館（東春日）
中央公民館（金池）
長久寺（萩原）
旧NHK局舎（生石）
方法　故障テレビ、ラジオその他家庭電気器具の診さつ、相談に応じます
修理は実費（取替部品代）で行ないます。

このほか、ラジオ、テレビ祭り行事の一環として、ラジオ、テレビ商組合では、社会福祉施設へラジオとテレビの受信機を寄贈することにしています。

主催　大分県ラジオ、テレビ商組合
後援　NHK、九州電力大分支店、大分県メーカークラブ

写真　茶筒と扇で作つた老松（市長賞）

見事なでき栄え

見立細工のコンクール

塩九升町

塩九升町商店街ではさる七月五日から七日まで長浜神社のお祭りにあわせて、商店街二十四店が参加し、第二回の見立細工コンクールを行ないました。

見立細工は各商店が販売している種々の商品を材料にして創意工夫をこらし見事な飾りものに組み上げて店頭に陳列、お客さんにたのしんでもらおうという趣旨でつくられたものです。期間中、商店街は長浜神社の祭りにくり出した多数の参拝客で賑わいましたが、各店がそれぞれ智慧をしぼつた苦心のあとがしのばれて、なかなかの好評でした。同商店街では、これからも毎年つづけて行ない、長浜神社のおみか餅とともに大分の新名物にしようと意欲的なところをみせています。

なお関係者で慎重に審査の結果つぎの作品が賞に選ばれました。

△大分市長賞　老松、香ろ園、△大分市議会議長賞　山と湖、朝来野手芸専門学校△大分商工会議所会頭賞　朝顔につるべとられてもらい水　野田麗花園△大分市商業振興協議会長賞　ひまわり、大東輪業商会△大分市商店連合会長賞　宝船、宮道荒物店△大分合同賞　さあ配達だ、吉田酒舗△OBS賞　かちかち山、トゲツ菓子舗

自立更生のため生活更生資金を貸します

旧大分市では本年度の生活更生資金を次の要領でお貸しすることになりました。借り入れを希望する方は、七月三十一日まで市社会課へお申し込み下さい。申込用紙は同課に準備してあります。

生活更生資金貸付要領

①貸付対象者
この資金は生活保護法、身体障害者福祉法並びに母子福祉資金の貸付等に関する法律の適用を受けない世帯で、低額所得のため現在生活に困つており、この資金を借り受けることによつて自立更生の目的を達成する見込みのある者に対し貸付けます。

②貸付金の種類及び貸付金額の限度
㋑生業資金　事業を開始するに必要な資金で三万円以内
㋺支度資金　扶養している児童の就職に際し必要な資金で一万円以内
㋩技能習得資金　事業を開始し、または就職するために必要な知識技能を習得するために要する資金で、知識技能を習得する期間中一年をこえない範囲内で月額千円以内
㋥生活資金　技能習得資金の貸付けを受けて知識、技能を習得している期間中の生活を維持するに必要な資金で本人につき月額千円以内
㋭事業継続資金　事業を継続するに必要な資金で三万円以内

③貸付金の償還方法、期限及び利率
㋑償還方法　据置期間は無利子とし、償還はそれぞれ期限内に年賦、半年賦又は月賦とする

㋺償還期限及び利率

種別	据置期間	償還期限	利率
生業資金	一年	三年以内	年三分
支度資金	一年	三年以内	〃
技能習得資金	六カ月	五年以内	〃
生活資金	六カ月	五年以内	〃
事業継続資金	六カ月	二年以内	〃

④保証人
貸付けを受けようとする者は保証人が必要です。保証人は貸付金の貸付けを受けた者と連帯して債務を負担します。

⑤一時償還及び違約金
㋑この資金の貸付けを受けた者で、貸付けの目的以外にこの資金を使用した者、虚偽の申請その他不正な手段により貸付けを受けた者並びに償還金の支払いをおこたつた者は一時償還しなければなりません。
㋺貸付金の貸付けを受けた者が、償還すべき金額を償還期日までに支払わなかつたときは、延滞元利金額百円につき一日四銭の割合をもつて期日の翌日から支払当日までの日数により計算した違約金を納入しなければなりません。

麦の種子を確保しましよう

長雨によつて殊に麦類の被害はひどく、種子の確保に困難しています。この対策として政府買入麦類のうちから、種子用に充当することも考えられますので、本年産麦類に限り出荷のときは、検査票せんの裏面に（紙袋の場合は種類名の次に）その品種名を正確に記入して下さい。

なお、このような事情ですから生産者の方々は出来る限り、自家で種子を確保するようお願いします。

露（あらわし）橋が完成

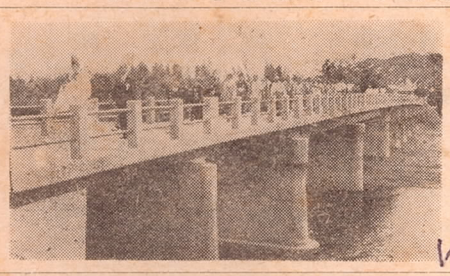

（写真露橋の渡り初め）

植田地区大字口戸の七瀬川にかかる露（あらわし）橋がこのほど鉄筋コンクリート橋に改造されて七月八日現地で竣工式を行ないました。式は安東市長や川上市議会議長ほか関係者多数が参加し、神事のあと渡り初めがおごそかに行なわれました。露橋は昭和二十六年台風により流失、翌二十七年に木橋が復旧されましたが、その耐用年限がきたため、さる四月から改造に着工、幅員三メートル、全長八十九メートルの永久橋として完成したものです。

内職希望者を募集

大分県内職公共職業補導所（電話②三五三九番）は手糸あみ機を使つてレース糸でブラウスをあむ内職希望者を募集しています。毛糸あみ機を持つている方で、この仕事をしてみたい方は一人でも結構ですが、数人グループを作つて至急新川東の同所に申し込んで下さい。

日本脳炎予防接種申し込み受け付け

旧大分地区では日本脳炎予防接種希望者の申し込みをつぎにより受け付けます。前回申し込みもれの方で接種希望の方はお申し込み下さい。なお電話や書面による申し込みは受理しません。

一、申込期間　七月十五日から七月二十四日まで
二、該当者　昭和三十八年一月三十一日までに生まれた人
三、料金　初回（六才未満）二百六十円　初回（六才以上）八十円　追加四十円
四、申込場所
市役所衛生課窓口

道路を守る月間運動

道路とは一般の交通の用に供する道です。このためお互いが道路の保全と危険防止のため、次のことを守りましよう。

▽道路上に交通の障害となるような状態で、自動車、自転車、その他の物を放置し、又はみだりに商品棚、日除け、広告、看板等を張り出し、あるいは道路を物置き又は作業場として使用しないようにしましよう。

▽道路、水路上に必要な手続きをしないで物件等を設置している方は、速やかに除去するか、所定の手続きをするようにしましよう。

大分市
大分警察署
大分土木事務所
建設省大分工事事務所

◉人権法律相談所（無料）を開設

とき：七月二十七日、午前十時から午後三時まで　ところ：トキハ五階第二特別室　主催大分地方法務局・大分人権擁護委員協議会

夏の大掃除

町内ごとに話し合つて

旧大分市では次の要領で、つゆ明けの大掃除を実施することにしています。今年は特に長雨であつたし、つゆ期は高温多湿で伝染病が発生しやすい時期でもありますので、衛生組合長さんを中心によく話し合つて一戸ももれないよう実施しましよう。

一、方　法

◎大掃除の日程前に町内毎に会合して大掃除の計画を相談し一世帯ももれないようにしましよう。

◎各家庭では家族そろつて各自の分担をきめ、仲良く大掃除をしましよう。

◎畳は戸外に出して日光消毒をしてゴミやホコリをとりましよう

◎畳の下にはDDTの粉剤や殺虫剤をまいて「ノミ」を駆除しましよう。

◎便所の落し口、汲み取り口、ゴミ箱、下水溝も清掃してフタを準備しましよう。

また屋外の除草も行ない「カ」の住み家をなくしましよう。

◎その他日頃掃除のできない場所、押し入れ、タンスの裏等念入りにしましよう。

◎大掃除で出たゴミはできるだけ焼くか埋めるなど自己処分いたしましよう。

◎衛生組合活動で定期的に行なつている共同消毒は大掃除のすんだあとで実施しましよう。

◎大掃除の終了した家庭には「大掃除施行済証」を差し上げますので玄関など見易い場所に貼つて下さい。

二、日　程

期別	月日	曜	実施区別
前期	七月二十七日	土	滝尾、日岡、桃園、南大分の各校区
	七月二十八日	日	大道、長浜、春日の各校区
後期	八月三日	土	東大分、津留、八幡、神崎の各校区
	八月四日	日	中島、住吉、金池、荷揚の各校区

なお当日雨天の場合は掃除ができませんので、校区又は町内でとに申し合せて前期日程の地区は八月四日まで、後期日程の地区は八月十一日までに実施して下さい。

官庁、会社、工場などの事業所もそれぞれの校区の日程に従つて大掃除をするようお願いします。

農薬の空中散布試験

植田地区口戸

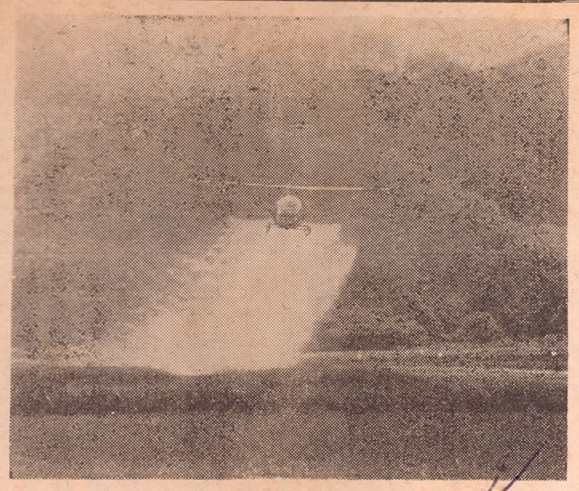

真写＝ヘリコプターによる農薬散布

さる七月七日朝、植田地区口戸部落の水田三十ヘクタールに大分県下ではじめてのヘリコプターによる農薬の空中散布試験が行なわれました。一化めい虫の一化期およびツマグロヨコバイに対して低毒性新農薬エルサンやバイジットの三十三倍液を使用、ヘリコプターの一回の散布飛行時間約五分間で、ほぼ五ヘクタールに散布をすませることが出来るので、薬液塔載の時間なども含めて約四十分間で三十ヘクタールに散布を終わりました。当日はつゆ時にはめずらしい晴天無風の好条件に恵まれて、大分県下知事、安東市長はじめ関係者多数の見守るなかで、作業は予定どおり整然と進められましたが、見学者一同その能率的な作業に感心していました。

この散布試験の成績は県下技術陣の総力をあげて調査のうえ近くまとめられる予定ですが、これが成功すれば農業技術の進歩にともない、全国的に普及しはじめた農作物の播種、施肥、病害虫防除等航空機利用による作業の共同化が大分県にもどしどし取り入れられるものと、その成果に期待がかけられています。

中小企業者へ

盆資金をあつせん

市では、旧大分市内中小企業者の盆資金をあつせんするため、七月二十五日頃と八月上旬の二回にわたり融資委員会を開きます。資金を必要とする方は、早めに市商工課に申し込んで下さい。

なお融資は次のとおりです。

①小口融資

1、金額　一〇万円以内
2、返済期間　六カ月以内
3、資格　旧大分市で満一カ年以上営業しているもの。
4、保証人　二名以上必要

②大口融資

1、金額　二〇万円～一〇〇万円
2、返済期間　一年～三年
3、資格　旧大分市で満二カ年以上営業しているもの。
4、保証人　二名以上必要
5、担保　土地又は建物を必要とする。

以上いずれも市税を完納したものとなつています。

なお、機械、[illegible]購入及び店舗の増改築に対しては、日歩三厘の利子補給金を出しますので、申し込みの際その旨お申しいで下さい

申込期日は七月二十五日頃のものは七月二十日まで、八月上旬のものは、七月二十八日まで

③その他の融資

保証協会の保証付でなく、市が市内七金融機関に対し、あつせんしています。

1、金額　二〇〇万円以内
2、返済期間　五年以内
3、資格　旧大分市内で満一カ年以上営業しているもの
4、保証人　二名以上
5、担保　土地又は建物を必要とします。

この申し込みは期限がありませんので　いつでも受け付けします。

国民年金保険料の納入にご協力下さい

本年四月、五月及び六月分の国民年金保険料の納期限は、七月末日となつています。大分市では、七月を国民年金保険料完納月間として全市に納付促進の運動を展開しています。そこで被保険者は一人も洩れなく納期内に保険料を納付されるようお願いします。

なお、生活が苦しいため保険料を納めることができない方は、早急に市社会課または支所で保険料の免除申請の手続きをして下さい

片側通行

王子町～大学通り線

場所＝王子町電停～大学通り産業道路交差点までの約三〇〇米

制限＝別府方面行きの片側通行のみ許可、大分駅方面行きは、大分球場前道路を通行すること。

期間＝七月上旬～十月上旬

水不足も八月には解消

しばらく節水にご協力を

「水」は日常生活に一日として欠かぐことのできないことはいまさら申し上げるまでもありません。市の水道課では夏季を迎え、市民の皆さんに迷惑をおかけしないように水の確保に懸命の努力をしております。しかし何分にも都市人口の激増に伴なつて水の需要もますます多くなり、六月中旬頃から高台など一部地区の方に大変ご迷惑をおかけしております。市ではこれを一日も早く解消するようにただいま植田地区の光吉に建設工事中の新しい浄水場の完成を急いでおり八月上旬には一部通水できる予定です。それまでの間、水のでない地域にも一様に給水できるよう、市民の皆さんはできるだけ「水を大切」に使用し、しばらくの間、水の節減にご協力下さいますようお願いします。

写真＝一部給水をまじかに控えた光吉浄水場

海と山への観光案内

市観光協会の後援により、関西汽船と大分交通が次のとおり観光会員を募集しています。どなたもご利用下さい。

(一)新造船こはく丸すみれ丸、松山日帰り海上ハイク

・期日　七月二十八日　八月四日、八月十一日
・募集人員　毎回一、〇〇名
・料金　大人一、九五〇円　小人一、三〇〇円（交通費船内昼、夕食費等いつさいを含む）
・コース　別府（八時三十分発）～高浜（十二時三十分着）～松山観光、道後温泉観光～高浜（十七時十分発）～別府（二十一時二十分着）
・集合時間　午前七時四十分まで別府桟橋に集合
・申込先　関西汽船大分代理店（電②三一五六）関西汽船大分案内所（電②六三八九）

(二)小豆島とさぬき回遊の旅

・期日　八月十七日、十八日
・募集人員　一〇〇名
・料金　大人三、六〇〇円　小人一、五〇〇円
・コース　十七日＝別府（二十三時発）十八日＝高松（八時）～土庄（九時着）～小豆島巡り～土庄（十五時発）～高松港（十六時着）　小人一、二九〇円（宿泊、中食代等を含む）
・コース　大分駅前（十三時三十分）～別府～九酔渓～九重高原ホテル（泊）九重高原ホテル（十四時）～九酔渓～別府～大分（十七時三十分）
・申込先　大分交通大分営業所（電②五一五四）

(三)九重登山バス（一泊二日）

・期日七月二十日～二十一日　二十七日～二十八日、八月三日～四日、十二日～十三日、十七日～十八日、二十四日～二十五日
・料金　大人四八〇円、小人三九〇円
・コース　大分駅前（八時三十分）～別府～九酔渓～九重高原、九重高原（十四時三十分）～九酔渓～別府～大分（十八時）
・申込先　(二)に同じ

(四)九重高原バス（日帰り）

・期日　七月十八日、二十日、二十一日、二十七日、二十八日、八月一日、三日、四日、十日、十一日、十五日、十七日、十八日、十九日、二十二日、二十四日、二十五日
・料金　大人四八〇円、小人三九〇円
・コース　大分駅前（八時三十分）～別府～九酔渓～九重高原、九重高原（十四時三十分）～九酔渓～別府～大分（十八時）
・申込先　(二)に同じ

大分大学経済学部

工業経営定期講座を開設

大分大学経済学部では、八月一日から第一期定期工業経営講座を開設します。これは大分、鶴崎臨海工業地帯建設計画の具体化に即応し、地場企業を振興助成する一つの方法として、工業経営に熱意のある人を対象に講座を開くことになつたものです。

一、募集人員　各学科ごとに八十名
二、会　場　大分県庁内
三、受講資格　旧制中学、新制高校卒業以上の学歴を有する方または経済学部が適当と認めた方（男女の別は問わない）
四、講習期間　八月一日から八月三十一日まで（日曜日、八月十三、十四、十五日は休み）
五、科目、講師および日割　下表
六、科目の選択　全科目の受講を原則としますが、一科目または二科目受講することができます。
七、受講料　無料（ただし教材料代として二科目二〇〇円、二科目以上三〇〇円負担していただきます）
八、出願手続　受講希望者は、経済学部所定の用紙に所要事項を記入し、七月三十日までにこれを同学部教務係に提出し、受講券の交付を受けて下さい。

学科	講師	日時
経営診断論	大分大学教授 岡田吾郎	毎週 月曜 木曜 午後6時30分～8時30分
新しいポリシーメーキング	大分大学助教授 釘宮保雄	毎週 火曜 金曜 午後6時30分～8時30分
人間関係論	大分大学講師 斉藤守生	毎週 水曜 土曜 午後6時30分～8時30分

◎受講精勤者には修了証書を授与します。

農地等被買収者の実態調査

申告は七月末日まで

終戦後の農地改革で農地を法律によつて強制的に買収された旧地主（被売收者）の実態調査が行なわれています。この調査は旧地主の申告によつてその実態を把握しようとするものです。該当者でまだ申告をしていない方は農務課または支所農政担当課に実態調査票（申告用紙）がありますので、必要事項を記入して七月三十一日までに同課へ提出して下さい。なくわしくは同課へお問い合せ下い。

自動車スクーター教室を開講

中央公民館ではスクーター教室と自動車教室を開講します。希望者は金池町中央公民館に申し込んで下さい。

(一)自動車教室

①日時　七月二十九日～八月三十日まで　毎週月曜～金曜（土、日、盆休みを除く）五時三十分～七時三十分
②募集人員　五十名
③応募資格　大分市内在住者で十八才以上の方
④受付　電話かハガキに住所、氏名、年令、勤務先を記入し七月二十五日午後五時までに申し込むこと、応募者多数の場合は抽せんにより五十名を選び二十六日正午公民館前に発表します当選者は二十七日正午までに会費を納入して下さい。
⑤会費、無料ですがガソリン代実費千五百円が必要です。（会費は返金いたしません）
⑥申込先　大分市金池町、大分市中央公民館、電話②四九三八番②八八〇〇番
⑦講師及び車両の提供　大分プリンス自動車株式会社

(二)スクーター教室

1期間　八月一日から八月二十八日まで十五日間、午後五時三十分から七時三十分まで（土、日曜お盆を除く）
2会費　無料。ただしガソリン代雑費九〇〇円
3募集人員　五十名。ただし大分市内在住者で、女子十六才以上男子五十五才以上の方
4申込期日　七月二十六日午前八時三十分から先着順に五十名受け付けます。
5申込方法　住所、氏名、年令、勤務先を明記して九〇〇円をそえ大分市中央公民館に申し込むこと、受付前の電話、ハガキ等による申し込みはいつさい受け付けません。
6講師及び資材の提供、大分ラピット・スクーター株式会社
7講義内容　運転技術の実習、交通法規の解説

松毛虫の駆除は

いまが最適

松毛虫の被害木は移動を禁止されていますが、これが守られないため、製材所やパルプ工場に近い地域の庭木や森林には、松毛虫の被害が特に多く見受けられます。

今年は、天候不順のため早くから発生しており、これから八月中旬にかけて成虫になつて発生します。松毛虫の駆除は、この成虫期に行なうのが最適です。

そこで森林所有者はもちろん、害虫を見かけた方は、お互いに注意して、徹底的に防除し、松毛虫の被害がこれ以上大きくならないようにして下さい。

駆除に使用する薬剤は、BHC粉剤五パーセントのものが安易で効果があります。一〇アール当り三～四キロを晴天無風の日に動力散粉器で散布します。

このほか、キルモス剤（BHC一五〇グラム含有発煙剤）を使用してもよく、特に急傾斜地で足場の悪い林地に便利です。

これは一ヘクタール当り二～三箇を風上に並べ、いつせいに点火して、発煙させるもので、風速（毎秒一メートル以内）風向きの一定した日を選び行ないます。

この場合、予めたきびをして煙の流れを確め、その後点火し薬煙がゆつくり林内に流れるような状況下で行なえば更に効果があります。

◉第14回市民映画劇場「ハタリ」上映中　ところ：府内町3丁目　大分ロマン　期間：7月23日まで、割引料金：大人200円、中学生100円、小人80円