大分市報
発行所　大分市役所
編集兼発行
大分市役所代表者
三木福寿

赤十字運動

人道をささえて百周年
より一層のご協力を

博愛、人道、平和のために

赤十字が生まれて、ことしでちょうど百年になります。

日本赤十字社は発足以来、国際赤十字の一員として世界九十カ国の赤十字社と手をつないで、博愛人道、平和のため国の内外を通じ、各種赤十字事業を実施しています。国際的な役割としては、災害時の相互扶助、低開発地域に対する医療援護協力、北鮮帰還業務等があり、国内的な役割には血液銀行の整備や災害装備の近代化救護員の確保と訓練、無料巡回診療、赤十字三天講習（救急法、水上安全法、家庭看護法）の普及等があります。

事業をささえる力

日本も本年を契機として総力をあげて社業の充実進展をはかり、国民の期待と要望に答えなければなりません。大分県支部も血液銀行の新設をはじめ各種事業の充実強化のため、支部評議員会の議決を経て、本年度社費目標額を増額しました。

世界各国赤十字社の財源は、社員の拠金と個人、団体からの篤志寄付が主体となっており、本年は世界的に全戸社員加入運動が強力に推進されます。日赤も日本赤十字社法で社員の拠金によることが規定され、特殊法人として社員制度を実施しております。

全戸加入しましょう

大分市のみなさんも赤十字の趣旨に賛同して、社員に未加入世帯の方々は、年額百円又は三百円社員に早非加入されるようお願いいたします。またすでに十年を一期として毎年社費百円を納入し千円に達して特別社員に昇格された方々も引続き社員として年額百円以上を拠出していただくようお願いいたします。

寄付のお礼

市社会福祉協議会では去る四月六日より四月二十日までの間に次の方々から香典返しにかえて寄付をいただきましたので、そのご芳志にたいし厚くお礼申し上げます

香典返し寄付

永興三組　秦　ぬい殿
東新町北二組　油布　忠殿

法律相談所を開く
憲法週間の記念行事

五月一日から七日まで憲法週間としていろいろな記念行事が行なわれます。大分地方裁判所と大分家庭裁判所ではこの期間中、少年問題や家事問題の相談所や無料法律相談所を開いたり、無料出張講演会を開催することにしています一般法律問題や子供、家事の問題などで、日頃困つている方はこの期間中に是非一度裁判所を気軽におたずね下さい。

⊙少年家事相談所の開設
・担当者　家裁職員
・場　所　家裁少年部　家事部
・内　容　少年問題、家事問題
・時　間　五月一日から七日まで、午前八時半から午後五時まで（三日、五日を除く）

⊙無料法律相談所の開設
・担当者　弁護士
・場　所　地裁会議室
・内　容　一般法律問題
・時　間　五月七日午前十時から正午までと、午後一時から三時までの二回

⊙講演会　学校や婦人会など諸団体からの希望により、裁判官、検察官、弁護士が出張講演します。

このほか裁判所ではこの期間中にみなさんの裁判所見学や傍聴をおすすめしています。

津留土地区画整理事業案を縦覧

津留土地区画整理事業計画案を次により縦覧しますから関係者は縦覧して下さい。

・縦覧期間
昭和三十八年五月一日から昭和三十八年五月十七日まで

縦覧時間
午前八時半から午後五時まで（ただし土曜日は午前中）

縦覧場所
大分市役所都市計画課

右の事業計画案について、ご意見のある人は次の期間内に大分市役所都市計画課を経由して大分県知事あて意見書を提出して下さい

・意見書提出期間
昭和三十八年五月十八日から昭和三十八年五月三十一日まで

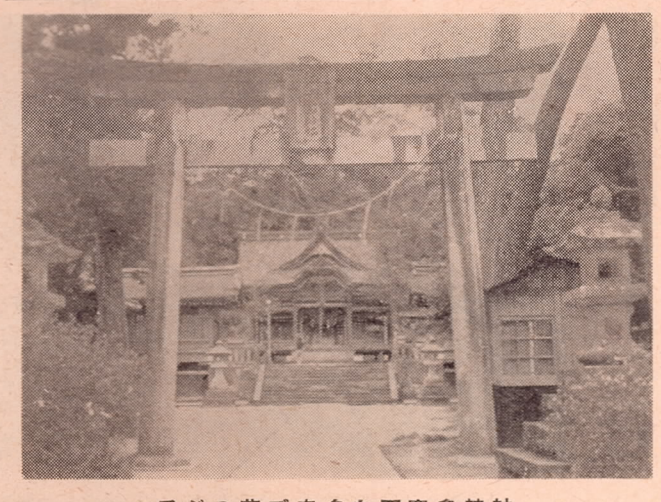
フジの花で有名な西寒多神社

三日から西寒多神社大祭
御神衣替の神事など行なう

大分市大字寒田に鎮座する西寒多神社（さかえぐう）の大祭が、三日三日から六日まで、盛大に行なわれます。

西寒多神社は、市内の最古の大社で、下ぶくれ三百年前の天正十五年三月、三神の創建後四百年、大正時代に再建されたといわれています。

以来、毎年、三月三日ごとに行なわれる神事（御神体の御衣をとりかえる神事で、古い御衣は、お守りとして一般に頒布されます）が行なわれ、例年にないにぎわいが予想されます。

また、大祭の行なわれる五月三日には、境内にある樹令数百年といわれるフジの大木が満開となり約百五十本のツツジもちょうど見ごろで、参拝客の目を楽しませてくれます。

大分から行くには、大分発九時九時四十五分、十二時、十五時三十分発の大分バスを利用するとよい。

大祭期間中の主な行事は、次の通りです。

五月三日　御神衣大祭、岩戸神楽、演芸大会、市内各中学生剣道大会（雨天のときは五日）
五月四日　献詠祭（題、社頭の藤）岩戸神楽、演芸大会
五月五日　講社祭（藤祭）畜産品評会、公務殉職者慰霊祭、岩戸神楽、演芸大会

国民年金保険料を免除

国民年金はみなさん方がおとしよりになつた場合とか、あるいは身体障害者とか母子家庭になつた場合に年金を支給する政府が行なっている社会保障制度です。

被保険者には年金支給の財源とするため保険料を納めていただいておりますが、生活が苦しくてこの保険料を納めることが困難な方については、申請すれば保険料が免除されることになっております

この免除の基準は五人世帯で前年の所得が二十万円以下の場合となっております。この基準に該当する方で昭和三十八年度分の保険料の免除を希望する方は、社会課国民年金係、又は支所国民年金係に印鑑と国民年金手帳を持参の上早急に手続きをして下さい。

福祉年金を受けている方は
老令　障害　母子　状況届を提出して下さい

国民年金の一部である福祉年金はその費用の全部を国が負担するため所得制限をはじめとしたいろいろな支給制限があります。したがつて、老令、障害、母子の各福祉年金をもらつている方は、法律で所得制限に該当しないかどうか毎年一回所得状況を市長を経由して県知事に届出ることになつています。この届出をしないと年金の給付を受けることができませんので必ず届出で下さい。

合併地区めぐり
旧坂ノ市・町

旧坂ノ市町は大分市の中心部から北東約六キロのところにあります。

昭和十六年十一月、軍需工場の誘致を伴い旧坂ノ市町、小佐井村、内山村の三町村が合併し、面積四六・八五平方キロ、人口一四、〇〇〇人の現在の坂ノ市が誕生しました。

むかし、この地方は、地方の政治、経済、文化の中心地として、大へん栄えたところで、九州で一番大きいといわれる鴛塚大古墳や今に絶えぬ物々交換の万弘寺の市等は当時の繁盛を物語る名残りです。また、丹生台地より出土する三千万年前の旧石器時代の石器や古代水田遺跡等はむかし栄えた民族の歴史を示すもので考古学上の宝庫として学界の注目を集めています。

このように坂ノ市がかつて栄えたことは、坂ノ市という地名が、その昔、祥郷（さかえごうり）と呼ばれていたことでもわかります。

しかし、交通事情の変化した現在では、昔の繁栄は見るべくもないが、明るい町づくりに全町が一致協力して各方面に事業を進め、着々と成果をあげており、今後は臨海工業地帯の一環として、その発展が期待されています。

産業面では、昭和三十二年度より農山漁村振興五カ年計画を実施し、適地適産による紅茶、夏ミカン、種子馬れい畜、養豚等の普及を計画し成果をあげています。

工業面では、火薬月産二三五トン、高能力を持つ硫化硫酸ノ市工場を誘致しているほか、鉱産資源の粘土を原料とする粘土瓦、土管煉瓦、コンロ等の製造が進んでいます

建設事業面では、義務教育小学校校舎の鉄筋コンクリート化、中学校では、講堂、体育館、教室施設、運動場、プール等の施設を完了し、南坂ノ市中、小佐井小学校の改築に着手しています。

土木事業については、道路、治水設、農村の基幹道路の整備に力を入れており、また、簡易水道築、海岸保全事業も今年度完成する見込みです。このほか、上水道設置事業も本年度から三カ年計画で行ない、さしあたり、三千九年四月から給水開始を目標に事業を進めています。

観光面では、海水浴とキャンプ場として有名な日吉原海岸は、風光明美なところで年々利用者が増加しており、臼杵市と坂ノ市を結ぶ臼坂道路は絶好のドライヴ・コースで、御所峠（海抜二九八メートル）は近くの白山巨岩とともに眺望絶佳で今後は工業公害都市の一環として、キャンプ場にドライヴ・コースにと期待されています。

このほか、スポーツもたかなか盛んで、陸上競技では文部大臣よりの表彰をうけ、また、昭和四十一年度体育ブロック大会が開かれることになっています。

坂ノ市支所屋上から見た中心街

市税滞納による公売

市税滞納による公売を次のとおり実施しますので、希望者は入札に参加して下さい。・

一、日時　五月八日午前十時
二、場所　大分市役所四階廊下
三、方法　一物一価受入札
四、売却決定　五月八日午前十一時
五、代金納付　五月八日午前十一時
六、公売財産　次のとおり
七、その他くわしいことは納税課にお問い合せ下さい。

公売財産の表示

	最低見積価額
1、電気釜（新品）	千七百円
2、蛍光灯スタンド（新品、一五W）	八百円
3、モーター（中古品〇、五馬力）	三千円
4、洋服タンス（中古品）	二千円
5、ボイラー（洗濯用中古品）	一千円
6、自転車（婦人兼用車、中古品）	三千五百円
7、ラジオ（中古品）	一百円
8、ミシン（中古品）	五百円
9、ミシン（中古品）	一万円

国民年金保険料を免除

国民年金はみなさん方がおとしよりになつた場合とか、あるいは身体障害者とか母子家庭になつた場合に年金を支給する政府が行なう見込みです。

鶴崎地区
種とうとジフテリア、百日セキの予防接種を実施

鶴崎地区では、次により、種とうとジフテリア、百日セキの予防接種を行ないます。該当者は必ずお受け下さい。

種とうを受ける人
① 生後一カ月から十二カ月までの乳児で、まだ種とうをしてない人
② 今年小学校に入学した子どもでまだ種とうを受けてない人

ジフテリア、百日セキの予防注射を受ける人
① 生後三カ月から六カ月までの乳児
② ①の定期予防接種後十二カ月から十八カ月までの人
③ 今年小学校に入学した子どもでまだ予防接種をしてない方

市旧大分　定期種とうを実施

5月7日から各校区別に

旧大分市では疫そう予防のため定期の種痘を次の日程で行ないます。該当者は近くの場所で必ずお受け下さい。

㈠該当者　生後二カ月から十二カ月までの乳児
㈡接種をしてはならない人、熱のある者、心臓血管系腎臓または肝臓に疾患ある者、糖尿病患者、脚気患者、病後衰弱者または著しい栄養障害者、アレルギー体質者、けいれん性体質者
まん性の皮膚病にかかつている者で感染によつて障害をきたすおそれのある者
㈢料金　種とう　一二十円
ジフテリア、百日セキ、三回法　百五十円、一回法、五十円
㈣日程　次の通り

接種月日	検診月日	実施場所
五月七日	五月十四日	桃園、日岡、東大分、津留各小学校
五月八日	五月十五日	住吉、長浜、金池、滝尾各小学校
五月九日	五月十六日	春日、八幡、神崎各小学校
五月十日	五月十七日	大道、南大分、中島、荷揚各小学校

実施日時と場所は次の通り
五月十四日＝三佐小学校、別保小学校、川添小学校
五月十五日＝高田小学校、明治小学校、松岡小学校
五月十六日＝鶴崎小学校
実施時間は毎日午後二時から四時までです。

時間　午後二時～午後三時半

◎日曜園芸教室――とき…5月5日午前9時　ところ…上野墓地公園　講習内容…①大菊のさし芽②朝顔の作り方③バラの病害虫予防について

毛利空桑記念館が完成

書簡などを展示

鶴崎が生んだ幕末の儒者、毛利空桑先生の記念館が完成し、このほど鶴崎国宗の現地で竣工式を行ないました。建坪一四五平方メートルの館内には、藤田梧山画伯（宇和島市）の描いた空桑先生の肖像画や当時の学者の書き物、勤王の志士と交わした書簡などのほか空桑先生の使ったヨロイ、カブト槍、刀や生前の愛用品などが展示してあります。

空桑先生の幼時

空桑先生は寛政九年（西暦一七九七年）一月十五日鶴崎浦の新著毛利大玄の第二子として市内の高田常行に生まれ、三歳より学を到といいます。

十四才の年に鶴崎の船頭宮崎先生に学び、十七才のとき日出の帆足万里先生の門に転じました。在学六年の後肥後藩の大城霞坪先生の門に転学四年勉学のかたわら武術の修練に精進されました。そして二十六才のとき万里先生の紹介で豊後の亀井昭陽先生の門を訪れて勉学しました。空桑先生は当時四尺四寸の赤鞘の大刀を腰に帯びていたので、その師、昭陽先生から武蔵公と呼ばれ、町民からも畏敬の念をもって敬称されていました。

先生は二十八才（文政七年、西暦一八二四年）のとき、郷里高田に帰り「知来館」という塾を建て近隣の子弟の教育に当たりました。そして文政末年、先生が二十八才のとき（一八二四年）藩命により藩校に奉職し、藩校に代わる三校教職、その間、郡奉行四回、郡代を務めました。

先生は子弟の教育については非常に厳格で、身をもって範を示し誠意全力を傾注し、書籍進行は少しも許さなかったほどで、学問の間には武術の指導もしており、学問武道を通じて諸生から学びに来た若者の数は数千人におよんだといわれています。

また、先生は勤王の志が厚く、天保十七年十二月十二日「勤王の志が厚く、国事を憂い、ひたすら国家に尽せられ、武術の修練に精進されました。そして二千六才のとき万里先生の紹介で豊後の亀井昭陽先生の門を訪れて勉学しました。空桑先生は当時四尺四寸の赤鞘の大刀を腰に帯びていたので、その師、昭陽先生から武蔵公と呼ばれ、町民からも畏敬の念をもって敬称されていました。

先生は二十八才（文政七年、西暦一八二四年）のとき、郷里高田に帰り「知来館」という塾を建て近隣の子弟の教育に当たりました。そして文政末年、先生が二十八才のとき（一八二四年）藩命により藩校に奉職し、藩校に代わる三校教職、その間、郡奉行四回、郡代を務めました。

先生は子弟の教育については非常に厳格で、身をもって範を示し誠意全力を傾注し、書籍進行は少しも許さなかったほどで、学問の間には武術の指導もしており、学問武道を通じて諸生から学びに来た若者の数は数千人におよんだといわれています。

また、先生は勤王の志が厚く、天保十七年十二月十二日「勤王の志が厚く、国事を憂い、ひたすら国家に尽せられ、武術の修練に精進されました。そして二千六才のとき万里先生の紹介で豊後の亀井昭陽先生の門を訪れて勉学しました。空桑先生は当時四尺四寸の赤鞘の大刀を腰に帯びていたので、その師、昭陽先生から武蔵公と呼ばれ、町民からも畏敬の念をもって敬称されていました。

先生は二十八才（文政七年、西暦一八二四年）のとき、郷里高田に帰り「知来館」という塾を建て近隣の子弟の教育に当たりました。そして文政末年、先生が二十八才のとき（一八二四年）藩命により藩校に奉職し、藩校に代わる三校教職、そ

（上）赤鞘の大刀を腰にした故空桑先生（下）完成した記念館の内部

しかし、よる年浪と病には勝てず、ついに明治十七年十二月二十二日、八十八才の長寿をもって他界しました。

こんど完成した空桑記念館はこうした郷土の生んだ偉大な学者、教育家、毛利空桑先生の偉業を顕彰し、後世に残したいという地元の人たちの声が旧鶴崎市政に反映して建設されたものです。昨年一度記念館を訪れて「知来館」の当時をしのんでいただきたいと思います。

修学資金の償還猶予の申請は

五月十日まで

母子福祉資金のなかの修学資金を借りている方で、償還期が来ているが、上級学校へ進学されたため、償還が困難な方は、五月十日までに申請して下さい。申請先は市役所各支所となっており、それぞれのところに用意してあります。

大分市青年学級を開設

一般教養や職業技術を学習

大分市教育委員会では、勤労青年に教養し、又は技術しようとする青年を対象として、一般教養学級を設置し、職業技術学級をもうけることとして、次のとおり昭和三十八年度の学級を開設します。

一、学習期間　昭和三十八年四月から昭和三十九年三月まで

二、学習内容と場所、学習日時　別表のとおり

三、学習日時　原則として毎週一回、一週二回四時間とする。（学習曜日と時間は各学級ごとにきめる）

四、参加資格　市内在住の青年で年令を問いません。

五、費用　無料

参加希望者は最寄りの大分市教育委員会に申込み（大分市役所内）、電話（大分三八八）に入学願書を出して下さい。

学級名	学習場所	学習内容
王子青年学級	王子中学校	一般教養（自動車、料理）職業家事
長浜 〃	長浜小学校	一般教養（珠算、簿記）職業技術
日岡 〃	日岡小学校	一般教養（生花、料理）職業家事
中央第一 〃	中央公民館	一般教養職業技術（被服）
中央第二 〃	中島小学校	一般教養商業について
明野 〃	明野地区公民館	一般教養農、商業について
竹中青年学級	竹中地区公民館	一般教養農、林業について
吉野 〃	吉野地区公民館	一般教養農、林業について
戸次 〃	戸次地区公民館	一般教養農、商業について
稙田 〃	稙田地区公民館	一般教養農、家事について
東稙田 〃	東稙田地区公民館	一般教養家事について
賀来 〃	賀来地区公民館	一般教養家事について

市観光協会後援の 船とバス 観光案内

市観光協会の後援により、関西汽船と大分交通が行楽シーズンを迎えて観光会員を募集していますのでご利用下さい。

(一)新造船すみれ丸で松山日帰りの海上ハイク

・期日　五月十二日、二十六日、六月九日、二十三日

・募集人員　毎回一〇〇名

・料金　大人一、九五〇円、小人一、三五〇円（交通費、船内の駐車、夕食費等一切を含む）

・コース　別府（八時三十分発）—高浜（十二時三十分着）—（バス）—松山城—子規堂—石手寺—道後温泉—高浜（十七時十分発）—別府（二十一時二十分着）

・集合時間　午前七時四十分まで別府桟橋に集合

・申込先　関西汽船大分代理店（電②三一五六番）関西汽船大分案内所（電②六三八九番）

・申込先　大分交通観光課

(二)国東半島を訪ねて

・期日　五月五日、十九日の二回

・料金　大人五五〇円、小人一五〇円

・コース　大分駅前（七時三十分）—別府北浜—杵築—安岐—両子寺—豊後高田—富貴寺—真玉—立石—別府—大分（十八時）

・申込先　大分交通観光課

共同稚蚕飼育所が完成

旧大南町　奥、萩尾部落

（旧大南町）にあたる奥、萩尾の部落八十七世帯のうち二十四世帯が養蚕農家でまゆ三千貫の生産を目標に昨年から桑畠の増園を行なっており、今年は約二千貫の生産が見込まれています。

ここでできたまゆは福岡県へ共同出荷されることになっています。

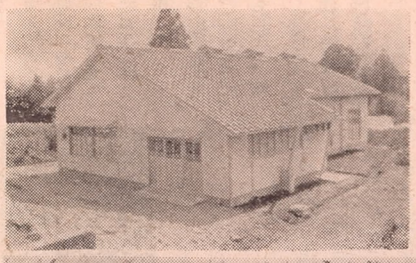

（上）完成した飼育所　（下）新緑の芽をふき出した桑園

市民映画劇場「人間」を指定

第13回

この映画は、大平洋を五十九日間漂流し、死と対決する四人の人間像を描いたもので、新藤兼人が脚色し監督したものです。

漁民の遭難という形で劇は構成されているが、いかなる境遇、どのような世界にも置きかえられる〝人間〟の生きるたたかいであり人間が人間としての自覚と誇りをどこまで持ちつづけられるかを描き出した迫力ある映画です。（成人青年向）

一、上映場所及び期間

ニュー東映（相生町）

四月二十八日から五月七日まで

二、「市民割引証」使用の場合の料金、大人一七〇円、大学生一二〇円、高校生一〇〇円、小人七〇円

三、同時上映、おとし穴

にぎやかに老人会総開き

[illegible]

鶴崎消防庁舎が完成

鶴崎消防本部の庁舎が完成し、四月十日、鶴崎支所北側の現地で落成式を行ないました。

式は、安東市長、八坂市議会副議長、池辺消防長ら関係者およそ六十人が出席して開かれ、市長のあいさつや来賓の祝辞がありました。

完成した庁舎は、旧鶴崎市が総工費四九九万円で昨年の十二月着工したもので、二階建て、延べ三〇八平方メートル（九三坪）の鉄筋コンクリート製で、一階は車庫、待機室、宿直室、倉庫、二階は事務室、団長室、会議室となっています。

この庁舎は鶴崎消防本部が使用し、鶴崎地区消防行政の円滑な運営を計ることになっています。

写真・完成した鶴崎消防庁舎

作文と写真の懸賞募集

作文募集要領

(1)題　目　生活のなかにラジオをうまく生かしている場面、実際に生活に役立つた経験などを短文としたもの

(2)字　数　四百字詰め原稿用紙一枚半程度

(3)あて先　大分市今津町OBS大分放送調査部

(4)締切り　昭和三十八年五月十日必着のこと

(5)発　表　採用一編につき三千円

(6)賞　金　昭和三十八年十一月に採用全編を審査し、次の各賞を決定、賞金を贈る

最優秀　一編　十万円

佳　作　九編　各一万円

写真募集要領

①内　容　「ここにもラジオは生きている」生活のなかにラジオが生きている姿を写真で捉えたもの

②応募規定

1、型　四つ切り

2、写真の画題と説明及び撮影データをつけること

3、白黒で未発表のものに限る

4、写真の裏に住所、氏名を明記すること

5、入選者についてはネガの提出を求めるので保存しておくこと

③あて先　東京都中央区銀座西七—八、日本民間放送連盟

④締切り　昭和三十八年五月十日必着のこと

⑤発　表　昭和三十八年六月一日のOBSラジオ、テレビ、新聞その他

⑥賞　金　最優秀作品　一点　十万円、優秀作品五点各五万円、佳作二十点各一万円

作文、写真とも詳しいことは大分放送調査部へお問い合せ下さい。

◎遠足、観覧集団で市税などの期限内払込みができるようになりましたのでご利用下さい。