昭和24年5月23日
（第三種郵便物認可）
第389号
大分市報
発行日 毎月1日、15日
昭和37年9月15日
（一）

大分市報
発行所 大分市役所
編集兼発行人
大分市役所代表者
三木 福寿

9月15日から1週間
としよりの福祉週間

おじいさんおばあさんいつまでもお元気で

九月十五日は「としよりの日」です。この日から一週間を「としよりの福祉週間」としておとしよりを慰める行事がいろいろ行なわれます。

市と市社会福祉協議会ではこの日八十才以上の高令者約八百人の方々にその長寿を祝い、こん後もいよいよ健康であることを願つてお祝の品を贈りました。

またこの日は市内の会社や商店や各種組合などもおとしよりの長寿を記念してバス電車の無賃乗車無料入浴、理髪やあんま、はりきゆうの無料サービス、食堂の二割引きを行ないました。このほか老人の健康相談や心配ごと相談、演芸会なども行なわれ、この日一日おとしよりに楽しくすごしていただくことができました。

みなさんのお宅でもおじいさんやおばあさんを中心に楽しい一家だらんの日を送つたことと思います。しかしこういつたことは九月十五日だけのことであつては意味がありません。わたくしたちを苦労して育ててくれたおとしよりにいつまでも感謝の気持ちを忘れてはなりません。

おとしよりのいる家庭では日頃から、おとしよりに明るい老後をすごしていただくため、おとしよりを中心とした家庭だんらんのふん囲気をつくり、おとしよりの健康のために食生活の工夫をしたりして明るい健康な家庭を作るよう務めていただきたいと思います。またおとしよりの方もいつまでも優しいおじいさんおばあさんであり、家中のみんなから愛されるおじいさんおばあさんであつてほしいものです。

左は大分市の最高令ご夫婦の木元三木太さん（94才）とヒナさん（86才）

写真＝右上は大分市の最高令者友水ユクさん（95才）

百日せきジフテリアの予防接種

九月十八日から各校区ごとに

百日せき、ジフテリアは乳幼児に多く、感染すると咽喉を冒し呼吸困難を訴え苦しむ症状のはげしい伝染病です。これを完全に防ぐには予防接種があります。市では次の日程で予防接種を行ないますので該当の方は最寄りの場所でお受け下さい。

「、接種対象者

1、生後三ケ月から六ケ月にいたる期間のもの（第一期）

2、前号の予防接種後十二ケ月から十八ケ月にいたる期間のもの（第二期）

3、小学校入学前六ケ月以内のもの（第三期）

接種日程表

接種月日	第一回	第二回	第三回	実施場所
九月十八日	十月九日	十月三十日		住吉、長浜各小学校
〃十九日	〃十日	〃十一月三日		金池、中島各小学校
〃二十日	〃十一日	十一月一日		春日、八幡、神崎各小学校
〃二十一日	〃十二日	〃二日		桃園、日岡、東大分、津留各小学校
				荷揚、大道、南大分、滝尾各小学校

接種時間毎日午後二時より四時まで

公園めぐり No.3
ジャングル公園

市内白銀町にあり、面積は五七〇〇平方米あつて、うち二七〇〇平方米は子供遊の広場とし、ブランコ・スベリ台・シーソー・砂場・子供プール等があります。のこり三〇〇〇平方米には迷路を縦横につくり、私達の日常生活に、身近かに関係のある多くの木を植えて、これに一つ一つ、わかりやすくかいた説明板が建てあります。なお公園の入口に五十音順の樹木索引板を作り、その木が何ブロックにあるかがすぐわかる仕組にしてあります。

この公園は市民の生活の中にはいりこんだ庭園であり、皆さんにとつては生きた植物図鑑と申せます。また、一種一木を目あてに集めた公園と云ふことを端的に表現する名前として、樹木園、千樹園、教材公園等々考へましたが、どうもピンと来ないので、暫らくこの公園に名前を附けなかつたところ、いつの間にか子供達が「ジャングル公園」と云い出したので、今ではそのままにしてあります。

城南団地の起工式
三年間で七百戸を建てる

去る八日大分市永興の丘陵地帯で、県と県住宅協会が造成する城南団地の起工式が行なわれました。この団地は県と県住宅協会が今年から三年計画で造成するもので、県営住宅四百八十一戸、賃貸住宅七十二戸、店舗十五戸のほか道路や公園を含んだ七百戸余りの美しく整備されたマンモス団地が完成することになつています。いま永興の丘陵地帯にはブルドーザーが数台入つて丘をけづり凹地を埋め宅地造成が着々とすすめられています。大分市としてもこの大事業に協力して、内径百五十ミリの水管千六百メートルをすでに布設しており、団地に住宅ができ次第給水できるよう工事をすすめています。

写真＝ブルドーザーによる宅地造成工事

乳児の一せい検診
育児指導も行なう

市衛生課では乳児の発育状態を診査して、異状のある乳児の指導を行なうため、次により一せい検診を行ないます。該当する方は是非検診を受けるようおすすめします。

一、対象児＝昭和三十六年九月一日以降出生し、市内に在住する方

二、表彰＝検診の結果により、母乳、人工栄養、未熟児に分けて計四名を表彰します。

三、日時と場所（別表）

⊙育児体験記を募集

大分保健所ではこんど一せい検診を受けた乳児のお母さんを対象に妊娠から分娩、育児までの体験記を募集しています。応募希望者は十月十日までに四百字詰原稿用紙十枚以内にまとめて保健所に提出して下さい。

月日	場所	対象校区	備考
九月二十六日	市役所講堂	金池、中島、住吉、日岡、桃園、東大分、津留、滝尾、長浜	地区予選で選出した三十名決選
九月二十七日	〃	神崎、八幡、春日、荷揚、大道、南大分	
十月十一日	〃		

時間は午後一時から三時三十分まで、母子手帳を必ずご持参下さい。

税 第3期固定資産税
納期限は10月1日
9月30日が日曜日になりますので納期限は10月1日となります

身体障害者の巡回相談
補装具を交付

大分市では、身体障害者の診査更生援護等の相談会を、次により行ないます。この相談会には、整形外科、眼科、耳鼻科の各医師や保健所、職業安定所、中央児童相談所、福祉事務所の各係員、補装具製作所等、各関係者が出張して相談に応じますので、該当者及びにその保護者の方は是非ご出席下さい。

一、日時と場所
十月五日、午前九時から午後三時まで、長浜小学校

二、相談の対象者
㋑、手足の不自由な方、眼がよく見えない方、耳がよく聞えない方、その他身体に障害のある方
㋺ 補装具の交付修理を希望する方、（義手義足、眼鏡補聴器、盲人杖、松葉杖、車椅子）
㋩ 新しく手帖を受けたい方、及び手帖書き替えの必要ある方

補装具の申請をする方は、印鑑及び手帖を、また新たに手帖の交付を受ける方は写真（縦四センチ横三センチ上半身脱帽、最近撮影のもの）と印鑑をご持参下さい。

有利になる国民年金制度

国民年金は、みなさん方から保険料を納めていただき、老後あるいは身体障害者とか母子家庭になつた場合に年金を支給する制度です。

この制度は、政府が行なつておりますように、保険料の半額を政府が負担しております。なお、この制度について、国民年金審議会から、近い将来政府は年金額を倍程度（月額六、七千円）に引き上げるよう答申されており、今後被保険者にますます有利に改善されて行くものと思われます。

しかし、このような所得保障制度も、保険料を納めていないと老後の老令年金はもちろん、思わぬ事故で障害年金や母子年金を受給できるような事態が起つても年金が受給できません。

障害、母子、遺児の各年金の支給は、すでに始まつておりますが保険料の滞納があるため、受給できないと云う不幸な事例も起つております。

市では、納付組織を設立した町内は組織を通じ、また組織のない町内は、日時、場所を、お知らせし、係員が出向き保険料の納付事務を行なつておりますので、納期内に保険料を納付し、万一不幸な事態が起つても年金が受給できる替えるようにして下さい。

県民体育大会
九月二十九日から三間日

県民体育大会が九月二十九日から三日間大分市一円で盛大に開催されます。初日の二十九日は午前九時から春日浦県営球場で開会式が行なわれ、役員選手の入場、優勝旗、優勝杯の返還、選手宣誓があり、各大会会場に分れ二十二種目にわたつて中学、一般にわかれます。大分市が昨年に引きつづいて中学一般共に連続優勝するよう市民みなさんの盛大なご声援をお願いします。

外人登録証明書の切替え

大分市に居住する外国人の方は九月から十月にかけて外国人登録証明書の切替申請をしなければなりません。現在皆さんがもつている証明書の一頁下部に切替申請の最後の日が記載されています。この最後の日前三十日の間に申請ができますので、この期間中に市民課登録係において下さい。もしこの申請を怠るようなことがありますと法違反が成立し罰せられますので充分注意して下さい。

△申請のとき提出する書類
㋑写真三枚 ㋺旅券（所持している方のみ） ㋩印鑑 ㋥現在所持している登録証明書 ㋭住所が変つておりながら変更の届出をしていない方は自治委員から転居の手続書をもらつてきて下さい。

尚申請のとき満十四才に達している中学生の方のために特に土曜日の午後五時まで切替事務を行ないますので、中学生の方は土曜日の午後おいで下さい。

大分市観光協会 職員を募集

大分市観光協会では次により高崎山自然動物園に勤務する職員を募集しています。応募希望者は次の募集要綱をよくと覧の上申込みをして下さい。

一、採用人員
・事務員二名（男子）＝高崎山自然動物園に勤務し、園内の警備その他の業務に従事する
・準看護婦一名＝高崎山自然動物園に勤務し、観光客の応急手当その他の業務に従事する

二、受験資格
・事務員＝高等学校を卒業し、昭和三十七年九月一日現在で満十八才以上三十才未満の者
・準看護婦＝準看護婦養成所を卒業し、準看護婦の資格を取得している者で、昭和三十七年九月一日現在で満三十才未満の者

いずれも市内在住者に限ります

三、試験の方法
・試験日時＝十月上旬の予定（本人宛通知します）
・試験科目＝筆記試験（口語、数学、社会常識、作文）、口述試験、人物考査

四、給与
・初任給＝事務員一〇、九〇〇円
準看護婦一〇、九〇〇円
経験年数により増額されます
・諸手当＝暫定手当、扶養手当、期末勤勉手当などを支給

五、受験手続き
・申込用紙は観光課内観光協会事務局で交付します。窓便で請求する場合は「採用試験申込書請求」と朱書し、十円切手をはつたあて先明記の返信用封筒を同封のこと
・申込用紙に必要事項を記入し、最近六ケ月以内に撮影した上半身正面向き名刺型の写真を貼布すること。準看護婦は資格証明書の写をそえて下さい。
・申込書は九月二七日までに観光協会事務局に提出して下さい。郵送の場合は九月二七日付の消印のあるものは受け付けます。

その他くわしいことは市役所観光協会事務局にお問い合せ下さい。

し尿汲取券の取り替え

し尿の汲取料が十月一日から改正されます。現在購入して取券を九月中に使用できない方は十月中に衛生課で新券と取替えるようにして下さい。

テレビ・電話の普及率

九州80市の上位

今日は市民の皆様に快ニュースをお伝えいたします。

大分市はこれまでその後進性をいろいろといわれてきました。事実市民の方もいやではありますが後進性を認めて常に自ら卑下しております。しかし果して大分市は後進的な都市なのでしょうか。ちなみに文化のバロメーターといわれるテレビ、電話の普及率の面から後進都市か否かを調べて見ますと大分市は九州八十市の最上位にあるのです。特に先進都市といわれている北九州の都市に比しても決して劣るものではなく、むしろそれの上位にあるのです。九州各市と比較してみると次のようになります。

〔テレビ〕（NHK昭和三十六年度版受信契約数統計要覧による）

大分市でテレビ放送が開始されたのが昭和三十四年で、昭和三十六年度末にはテレビ契約数は一万七千百四十一台に増加し、世帯数五千百のうち三世帯がテレビを持っている程に普及しました。この普及率を九州各県庁所在市と比較したのが第一表で、大分市は第一位となっています。

また九州各市のテレビ普及率を比較した場合のベストテンが第二表で大分市は第四位をしめ、全国の普及率の東京都の普及率に比して考えなっています。

（電話）昭和四十三年大分市にはじめて電話がひかれた当時、加入者数はわずかに十数とどまったが、その後大分市の発展とともに年々次増加してきました。戦後物資不足大戦により加入者が著しく減少したときもありましたが、昭和三十三年自動式電話への切替えにより以前にまして急激に増加してきました。

電々公社が昭和三十六年三月一日現在で調べた九州各市の電話の加入状況は第三表のとおりで、大分市の普及率は人口百人に対して四・七台で第三位となっています。

このように電話やテレビの普及率が九州の八十市で上位にあることは、大分市が、休むことなく常に発展し、活発な活動を行なっていることを示すもので、大へん喜ばしい事です。いわんや今後臨海工業地帯の造成が完了した暁には大分市の飛躍的発展は眼を見張るものがあると思います。お互に手をつないで一日も早くそうなるように努力致しましょう。

（第1表）九州県庁所在市テレビ普及状況

順位	都市名	テレビ契約数	普及率（%）
1	大分市	17,141台	57.5
2	長崎市	45,472	52.9
3	福岡市	75,675	47.1
4	佐賀市	13,129	46.5
5	熊本市	38,977	42.9
6	鹿児島市	31,994	41.4
7	宮崎市	14,836	38.0

（第2表）九州各市テレビ普及率ベスト・テン

順位	都市名	契約台数	普及率
1	八幡市	51,956	67.1%
2	戸畑市	15,549	60.6
3	門司市	21,302	57.6
4	大分市	17,141	57.5
5	小倉市	39,702	57.0
6	大牟田市	25,548	57.0
7	若松市	14,042	56.9
8	鳥栖市	4,653	56.6
9	直方市	7,666	56.1
10	鶴崎市	3,118	55.5
参考	全国	10,222,116	49.5
	東京	1,355,846	53.0

（第3表）九州各市電話加入ベストテン

順位	都市名	電話加入台数	100人当り普及率	順位	都市名	電話加入台数	100人当り普及率
1	福岡市	40,879台	6.6台	6	長崎市	13,799台	4.1台
2	久留米市	7,603	5.2	7	熊本市	15,566	4.0
3	大分市	5,963	4.7	8	小倉市	9,715	3.5
4	鹿児島市	12,945	4.4	9	八幡市	11,420	3.4
5	門司市	6,915	4.2	10	佐世保市	7,728	2.9

第五回 大分工業展

トキハ文化ホールで開催

大分市で生産される工業生産品を一堂に展示し、市民の皆さんに見ていただく第五回大分工業展が十月五日から十日までの六日間、トキハ百貨店五階文化ホール並びにギャラリーで盛大に開催されることになりました。

主催は大分市、大分商工会議所、大分市工業連合会、大分県木工連合会で、後援は大分県、大分県工業連合会、大分合同新聞社、NHK大分放送局、OBS大分放送、トキハ百貨店です。

今回の出品物は一部、二部、三部と三つに分かれ、第一部は家具建具で、家具は市内は勿論、県下からの出品も多数あることになっています。

なお、この家具、建具はコンクールを行ない、優秀な作品には、それぞれ賞が贈られることになっています。又、即売も行ないますので、ご希望の方はこの際是非お買上げ下さるようお願いします。

第二部は第一部以外の工業生産品並びに工芸品を展示します。市内で出来る数々の工業生産品をこの際、ゆっくりご覧下さい。

第三部は試験研究機関の試作品及び市外で生産されるもの、その他特別の参考品が出品されます。

なお、この外、工業展協賛の商社から暖房器具を始め電気製品、オートバイ、スクーター、新建材等の工業生産品が展示、実演されることになっています。

若戸博覧会

前売券をあつせん

若戸大橋の開通を記念して若戸博覧会が九月二十八日から十一月二十五日まで若松、戸畑両市で行なわれます。市ではこの博覧会の抽せん券付前売券をみなさんにあつせんしていますので、ご希望の方は九月二十日までに市商工課でお求め下さい。

× × ×

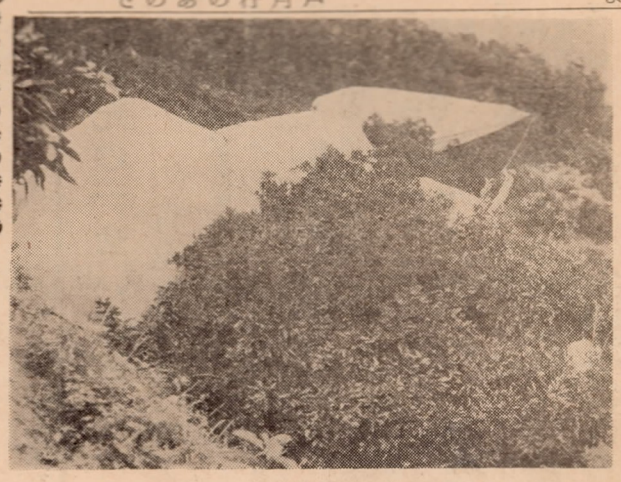

写真―みかんのガスくんじょう

定期観光バス見学地めぐり (1)

大分・鶴崎臨海工業地帯

十月六日から十一月中毎週土曜日に市内の定期観光バスが走るようになり、ガイドの案内で市内の名所や史蹟など楽しく遊覧していただくことになりました。

そこで観光バスの主な見学地をみなさんに順次紙上紹介をして、ご参考に資したいと思います。なお第一回は「大分鶴崎臨海工業地帯」を取りあげてみました。

いま大分市は鉄と石油の近代重要産業誘致を機に、大きく生まれ変ろうとしています。その原動力となっているのが「大分鶴崎臨海工業都市建設計画」です。

この第一次造成計画によると、約二千四百七十四万三千平方メートル（四百五十万坪）の埋立と大型工業港が建設されます。

第一号埋立地百二十二万九千平方メートルに九州唯一の石油製精工場九州石油 株式会 社が十一月から建設工事に着手し、これに附随する石油コンビナートも引き続き第二号埋立地百七十六万九千平方メートルに建設されます。

また誘致の決定している富士製鉄は第三号埋立地四百三十万平方メートルおよび第四号埋立地九十九万平方メートルに建設されることになっています。そしてこの富士製鉄が完成すると二千五百トン高炉四基、百二十トン転炉六基を備えつけ、年間銑鉄三百六十万トン、鋼塊三百九十万トンを製造する能力があり、従業員も一万人から一万五千人は必要といわれています。この製鉄工場にも多くの下請工場や関係企業が附随しますので、萩原や津留の海岸地帯も一大工業地と変ることでしょう。

すでに第一号埋立地は完成しており、現在第二号地の埋立を行なっています。

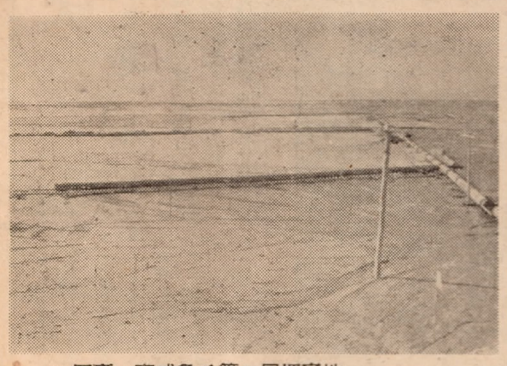

写真―完成急ぐ第二号埋立地
（九州石油に附随する石油コンビナートの建設予定地）

大分みかん

生産見込み高 二千八百トン

約四割を関東へ出荷

大分市のみかん生産地は椎迫、志手、馬の原、八幡、滝尾で、毎年みかん園の開こん事業が行なわれ、作付面積や生産量が年々増加しています。今年の作付面積は二四二・二ヘクタールで生産見込高もほぼ平年作で二、八二〇トンが見込まれています。

いまみかん山ではみかんの着色とかいがら虫などの駆除のためあちこちで、大きな白い袋をみかんの木にかぶせて、青化ソーダーと濃硫酸によるガスくんじょうが行なわれています。市周辺の山手にはこの白い大きな袋が濃緑のだんだん畑に点在しているのが見受けられます。

みかんの収穫は早生みかんが十月初旬から行なわれ、最盛期は十月下旬から十一月で、出荷先は大分別府が多く、また毎年生産高の三割から四割が東京方面に出荷されており、非常な好評を得ております。

第3次 母子福祉資金の貸付

受付は十月一日から十日まで

昭和三十七年第三次母子福祉資金の貸付をします。

希望者は市社会課福祉係までお申し込み下さい。

一、貸付金種類（下表）

二、受付期間

昭和三十七年十月一日から十月十日まで。

三、申込資格

・事業開始資金――母子家庭の母で新たに事業を開始する方。

・事業継続資金――母子家庭の母で現在の事業に資金を必要とする方。

・住宅資金――母子家庭の母で増築、改築の資金を必要とする方

貸付限度額がふえる

国民金融公庫

国民金融公庫の業務内容が七月一日から一部変更になりました。変った事項は次のとおり。

貸付金の種類	金額	据置期間	貸付利率	償還期限
事業開始資金	十万円以内	一年間	年三分	六年以内
事業継続資金	五万円以内	六ヶ月間	年三分	三年以内
住宅資金	十万円以内	六ヶ月間	年三分	六年以内

⊙従来貸付限度額が個人二〇万円法人五〇万円であつた業種（本文適用業種）のうち、飲食業、理髪業、理容業の三業種が貸付限度額個人一〇〇万円、法人三〇〇万円の業種（別表業種）に加えられ、ほとんどの業種に対して個人一〇〇万円、法人二〇〇万円までの貸付が可能になりました。なお、飲食店に対する貸付の基準は従来どおり大衆食堂的な店舗に限られます。

⊙従来貸付限度額が個人二〇万円法人五〇万円であつた業種に対する貸付限度額が、個人法人を問はず一律五〇万円となりました。なおこれに該当する業種は獣医、私立洋裁学校、タイプ校、私塾のほか、貸間業、下宿業、あんま業など一部のサービス業があります。

行政書士の試験

県では行政書士の試験を十月七日大分連絡事務所で行ないます。

希望者は九月二十八日までに受験願書、履歴書、受験資格を有することを証明する書類、写真、卒業証明書に受験料五〇〇円をそえて県地方課に申し込んで下さい。くわしくは県地方課へ問い合せて下さい。

洋裁生を募集

大分洋裁授産所では十月七日入所の洋裁生徒約五十名を募集しています。希望者は至急中島三条大分洋裁授産所に申し込んで下さい授業料は一カ月一、〇〇〇円です入所案内のいる方は二〇円切手を同封して同所に申し込んで下さい

わかりやすい電気講座

九電「暮しと電気の会」

九州電力大分営業所では九月から二十七年度の電気講座を開講します。これは電気のことについて素人な家庭の主婦の方などに電気を正しく安全に便利よくそして上手に使っていただくためのもので費用は一切無料です。希望者は至急九州電力大分営業所「暮しと電気の会」係に申し込んで下さい。なお申込みは定員五〇名に達し次第締切ります。

十一月中に公民館結婚式をされる方へ

十一月中に大分市中央公民館を利用して結婚式を挙げる方は、十月一日の午前八時三〇分から申し込みを受け付けますので、お忘れなくはやめに申し込んで下さい。

第5回 市民映画劇場

二人で歩いた幾秋春

上映館＝中央通り中央松竹 西新町アポロ松竹

上映期間＝九月十九日から二週間

料金＝割引券持参者……

大人百六十円・大学生百二十円

高校生百円・小人八十円

ご覧になる方はお忘れなく割引券をご持参下さい。

大分市観光寫眞

懸賞募集

一、題材＝大分市内にある名所、史蹟、廃墟、風景、観光的諸行事で観光写真となるもの。

二、作品＝白黒四ツ切以上、一人で何点でも応募できます。ただし、未発表のもの、他に応募しない自作品に限ります。

三、賞＝特選一点一万円、準特選一点各五千円、入選十五点 各千円、佳作三十点各三百円以上のほか、富士フィルムからの副賞があります。

四、締切り＝昭和三十七年十一月三十日までに観光課に提出して下さい。

五、その他＝①作品の裏面に住所、氏名、撮影地、撮影年月日その他撮影に関するデーターを記入すること。

②使用するフィルム、印画紙は富士フィルム製品を使用のこと。

③賞に入つた作品のネガは観光協会にいただき一切の版権は観光協会に属します。

主催 大分市・大分市観光協会

協賛 大分県観光協会

写真材料商組合大分支部

富士フィルム株式会社