大分市報
毎月1日15日発行
発行所　大分市役所
編集兼発行人　安東玉彦
印刷所　高木印刷KK

祖国再建の覚悟もあらたに
8月15日は「反省の日」

八月十五日はお盆の最後の日です。どこのご家庭でも一家そろつて仏をまつり祖先の霊をおなぐさめしたことでしよう。お盆といえばいつもよりごちそうを食べ仕事も一休みといつたところですがここで一つ十五年前の八月十五日というあの歴史的な日を思いだしていただきたいと思います。そうです。それは敗戦というみじめな記録が初めてわが国の歴史にとどめられた日です。わが夫、わが子を無惨にもうばつたあののろわしい戦争が終末を告げた日です。

大分市も終戦の約一ケ月前の昭和二十年七月十六日の夜半から始まつた空襲で、市内の中心部は一夜にして灰じんに帰してしまいました。当時焼けたり倒れたりした家屋は二、三六六戸もあり被害を受けた人々は一四、八五一人の多きに達したといわれています。しかしながら明るく住みよい「モデル都市大分」の建設をめざし戦時中にもまさる苦労をつづけた皆さんの努力が実を結び、昭和二十五年七月に建設大臣より復興事業が優秀であると表彰されたことはご承知の通りです。現在では人口も十二万を突破し、町は戦前に優る活況を呈し戦災の傷跡は回復しました。しかし戦争で受けた有形無形の心のいたではなお皆さんの奥深く残つていることと思います。

このような悲惨な経験をした我々ですが、もはや戦後ではないといわれるほどの安定した生活になれ安易な考えからともすれば分不相応の生活をおくりがちで戦争のあつたことさへ忘れさろうとしています。

そこで大分県では、県民ぐるみて現在の生活態度を反省し、祖国再建の覚悟をあらたにしていただくため「八月十五日」を反省の日ときめました。

大分市の皆様もこれを機会に、再び戦争を起こさないようにすることはもちろん、当時の苦しかつた生活をかえりみて、ややもすると安易に流れがちな現在の生活態度を反省し、より住みよい大分市の建設に努力するとともに、改めて祖国再建の覚悟をあらたにしていただきたいものです。

作品募集

県では「反省の日」に各自がそれぞれ反省し、実行したことの記録を一般から募集しています。題名は「私の反省」で字数は一、二〇〇字以内となつています。大分県内の在住者であれば性別年令に関係なく応募できますので希望者は八月二十五日まで大分県調査広報課へ作品をお送り下さい。入選作（一〇篇）には記念品が贈られます。

市民札談係は家庭と市役所を結ぶかけ橋です。市役所に対する意見、要望、苦情などあれば、いつでも気軽におこし下さい。

立秋

バーグレイのススキの穂は、すでに秋近いことを知らせる。青田を覆る真夏の風も心なしか涼しさを増したようだ。

やはり秋はもうそこまでやつてきているのだ。

写真＝萩原で八月七日はそう秋。しかし、それは名ばかりで暑さはまだまだ続きそうだ。それでも川辺にそよぐシルエ

残暑をこうして克服しよう
規則正しい日常生活を送り休養も十分に

夏は暑さという異常刺戟のため体の抵抗が弱つている上、日ぐれが遅いので働き過ぎや、子供の遊び過ぎでつい休息の時間を失いがちです。しかも暑さのため寝苦しくてすい眠が十分とれなかつたりします。こういつたことが続くと全身倦怠が現われてきます。そこで「夏負け」を防ぎ残暑をやせてくるといつた「夏負け」のだんだん元気がなくなり目立つてきます。

克服するため次のことを実行しましょう。

◎ 疲労予防を第一に

1、疲れを少なくすること。
2、十分な休養をとり疲れを早くなおすこと。
3、合理的な食生活で栄養をとり体力を増すようにすること。
4、規則正しい日常生活を送るようにすること。
5、仕事に無理をしないようにすること。

◎ 赤痢、小児マヒの予防

からだが弱つているときは、発病しやすいので「ばいきん」の侵入を防ぐため次のことを実行することが大切です。

1、手洗いは忘れず励行して下さい。
2、お母さんは、新鮮な食べ物をご家庭に届し上げて下さい。
3、台所がちらばつていてネズミなどが飛び廻つているようなことはありませんか。きれいによく整頓して下さい。
4、井戸には「フタ」がしてありますか。台風シーズンが近づいています。雨水等でよごれないようにして下さい。
5、ゴミ箱を修理しましよう。食べ物に「はいきん」をつける「ハエ」が出入りしないようにして下さい。
6、下排水、便所の消毒は月三回励行しましよう。これが「ばいきん」を殺すいちばん効果的な方法です。

災害と避難
ゴムボート使つて救出訓練

「災害は忘れた頃にやつて来る」といわれていますが余り忘れないうちにまた台風シーズンがやつてきました。

台風などの災害に際しては消防署、消防団は一体となつて全機能を総動員し、関係機関の協力と相まつて被害を最少限に阻止するよう努めています。災害時において人命の救助が何よりも大切なことはいうまでもありません。

本市においてもかつて下郡、東大分等で尊い人命が失われた事例もあり、台風シーズンを迎えて再び記憶を新たにするものであります。

現在大分市消防署では救助器材として次のようなものを備え機会ある毎に署員の訓練を行なつています。

救命索発射器　一
救命用ゴムボート　二
救命用木船　一

しかしこの救命器材はあらゆる条件の下に救助作業ができるものでなく、限られた一定の条件のもとで「夏負け」を防ぎ残暑を

写真＝洋防署員の救出訓練

「交通事故と簡易保険」

災害の季節をむかえ、最近交通事故が非常にふえてまいりました警察庁の調べによりますと、三四年度中の全国における交通事故による死亡者数は、一〇、〇七九名にものぼり、毎日二七人の割で尊い生命が失われている状況です。

もし、このような災難にあつた場合、何の備えもなかつたとしたら、その遺族のかたは、まことに悲惨な運命をたどらなくてはなりません。

郵政省の簡易保険では、国営保険の使命として、特別の保険料を

救命用ゴムボート　二
救命用木船　一

しかしこの救命器材はあらゆる条件の下に救助作業ができるものでなく、限られた一定の条件のもとで「夏負け」を防ぎ残暑を

元来台風のような天災については、現代の科学の力をもつてしても百パーセントこれを防止することは不可能な場合が多く、従つて万一の場合は危険区域から早く避難することが最も大切です。そこで特に気象情報等に注意すると共に、水防関係者の警告等に従つてお互いに命を大切にいたしましよう。

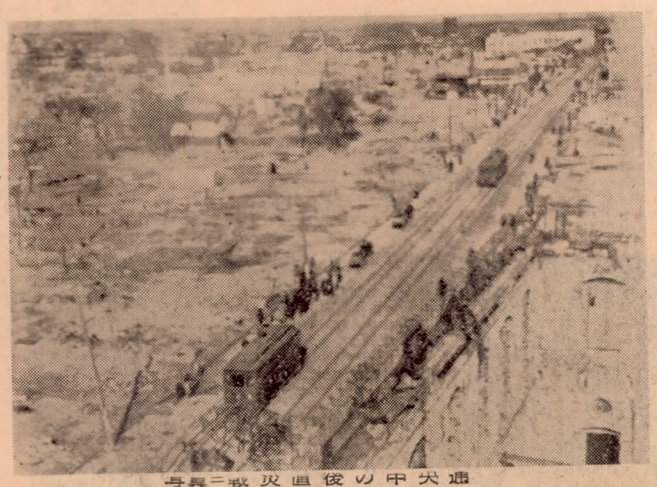

写真＝戦災直後の中央通

写真＝復興めざましい現在の中央通

これらの交通事故など思いがけない災難によつて保険金を支払う場合は、契約保険金の倍額をお支払いすることになつています。

三四年度に簡易保険が保険金の倍額支払をした件数は一〇、一四三件、支払金額にして八億七千八百万円にものぼつております。

この倍額支払を死亡原因別に見ますと、やはり交通事故による死亡がもつとも多く、倍額支払件数の三七パーセントを占めております。

このような不時の災難によるとすなわち孤立地点に固定物があつて発射（射程一七〇米）されたロープを結びつけ得る場合のみ、救助作業が出来るのであります。

かけなくても、加入後二年たつて

する簡易保険は、現在国民の半数が加入しており、その契約高は近く二兆円に達しようとしています

郵便局では、今後自動車や、オート三輪車、トラックなど、交通機関の増加に伴なつて、街の雑踏はいよいよはげしくなり、事故はふえる一方と思われますので、このようなどうしても避けることのできない不時の災難や、事故についてつね日ごろから備えるとともに、あわせて老後の生活を豊かにするため、または、お子さまの教育資金や結婚資金の準備として、このうえとも簡易保険に加入するようすすめております。

秋の育ヒナ
予約は早目に

養鶏経営を有利にするためには秋ヒナを育て、よく卵を産む鶏を補充することが大切です。

ヒナを育てるには八月、九月がいちばんいい時期といわれています。市内のふ化場ではすでに初生ヒナの配布を初めていますので鶏を飼う方は、早く予約申し込みをしてヒナを育てる計画をたてて下さい。

市内で秋ヒナをふ化しているところは、次の通りですから希望者は直接申し込んで下さい。

県営高城種畜場（高城、電話三七八四番）玉井ふ卵場（山津、電話七六三六番）森田ふ卵場（金池川東、電話三三一〇番）新川ふ卵場（新

納税だより

一、今月の納税

○市県民税第二期分　○国民健康保険税第三期分納期限は八月三十一日までです。

令書はおそくとも二十日までにはお届けします。

令書を受け取られたら、お忘れなく納期限内に最寄り早目に納めて下さい。

二、税の滞納がある方に

固定資産税第二期分（納期限八月一日）の滞納者に対しては八月二十二日付で、また市県民税特別徴収七月分（納期限八月十日）、法人市民税（七月末日が申告納付期限のもの）の滞納者には八月三十一日付で、それぞれ督促状が届けられます。

何らかのご事情でまだ納めてない方は今すぐ納めて下さい。

三、納税相談

問　納税貯蓄組合員の税金納付は納期の翌月十日まで認められているそうですが、誰にも適用されますか。

答　これは組合が特別な事情によつて納期限内に納付出来ない時に限り、その翌月十日までに納付されたものについて期限内完納として取り扱い、完納奨励金を交付するということであつて、納期限は一般納税者と同様に月末までです

組合が特別な事情によつてとは、集金等に時日を要したとか、組合長が出張等のため納期限内に納付出来なかつた場合に限り認められた特別の措置でありますので、組合員の方や組合長さんは、納期限内に納付下さるよう特別のご配慮とご協力をお願いします。

（納税標語募集二位入選作品）
納税貯蓄で今度も完納
税金を納めてにつこり、父母の顔

暑中お見舞
大分市長　上田　保

市民の皆様、異常の暑さにもめげぬ皆様のご活躍のおかげで、大分市はますます活気に満ちています。

こうした盛況は豊作の予想とともにご同慶の至りに存じます。

このような活気のもとをただせば一人一人の健康と努力と協調にあるのでありますから、どうか皆様のご家庭から職場から、病気や事故など一切の禍根をおい払つて楽しい今日、明るい明日をにこやかにご活動なされますよう、暑さの折からくれぐれもお願い申し上げます。

暑中お見舞
大分市議会議長　川上勘一

「いうまいと思えど今日の暑さかな」のきようこのごろ市民の皆様には如何お過しでございましようか。議員一同に代りましてお見舞申し上げます。

特に本年は未曾有の一部に旱害も生じ、農家の方々のご心労は如何許りかと察申し上げます。市といたしましては、県と充分連絡を取りまして万全を期して参つております。

一時的現象の事柄の実相にありましたが、漸次正常化して参つて参りますことは、皆様と共に喜ばしい次第であります。私共は議会者と渾然一体となり、市民生活の安定を全期するとともに、大大分市建設のため、暑さに負けず頑張つて参ります。炎暑に引き続きやがて台風期となりますので、皆様にはこの上ともご自愛を頂き、ますますご健康の様を心から祈念申し上げます。

8月分配給量　一般配給（一人一ケ月当り）内地米六キロ徳用米(1)一キロ(2)一キロ　傾斜配給　内地米二キロ以内　特配　モチ米二キロ

「心配ごと相談所」を開設

生活問題の相談など気軽にご利用下さい

大分市社会福祉協議会では、市民の生活問題を中心とするいろいろな心配ごとの相談に応じるためこのほど「大分市心配ごと相談所」を市役所内に設けて市民福祉の向上を図ることになりました。

相談所ができたわけ

誰でも日常の生活について何等かの悩みを抱いていることと思います。

わけてもあまり収入に恵まれない人々は、その日の暮し向きについてはもちろん、家族の病気や仕事のこと、住宅のこと、子供の問題其の他生活上のいろいろな心配ごとをかかえていながら、食べることに追はれ、遂いにはこの為に生活が押しつぶされてしまうようなことが稀ではありません。そこでこのような心配ごとに対し気軽に相談に応じて力を貸し、これ等の人々の杖ともなつて、生活不安の解消に努めて、安定した生活を営んで貰うため、この「心配ごと相談所」を設けたわけです。

専門家が相談に応じてくれます

さて、この心配ごとの相談には生活問題を取り扱つている民生委員が中心となつて当りますが、一口に心配ごとと申しましてもその内容は、いろいろの面にわたることがあるかと思いますので、できるだけ皆さんの便宜を図るため、夫々の専門家や専門機関に協力を求めて無料で気軽に心配ごとのご相談に応じていただくことにしていますのでご遠慮なくご利用下さることをおすすめします。

一、名称　「大分市心配ごと相談所」（仮称）

二、場所　大分市役所二階北側（社会課前）

三、開設日時　毎週水曜日午前九時至午後六時

四、ご相談を受ける内容　生活上の問題その他

五、初回は八月十七日です

自治運営委員の交替

八月一日から南太平寺自治運営委員が次のように変りました。

新委員　渡辺　秀吉氏
旧委員　西村政五郎氏

校区外の通学はいけません
必ず居住地の学校へ

校区外の通学をしている児童生徒は、定められた校区に復帰するよう、これまで学校を通じ保護者の皆さん方に度々お願いしておりますが、まだ校区外の通学をしている児童生徒がかなり見受けられます。

大分市では校区が定められており、その居住する学校区以外の学校に通学することは厳に禁じられております。

現在校区外の学校に通学している児童生徒は八月中（二学期の始業前）に市教育委員会で手続きを終り、九月一日から必ず居住地の学校に復帰させて下さい。

なお教育委員会では九月に調査を行ない該当者には委員会の定める校区の学校に通学して戴く措置をとる予定です。

なお特別の事情がありどうしても転校が困難な方は早急に教育委員会学校教育課に直接おいでの上で相談下さい。

きれいに咲いたテントの花
ボーイスカウトの総合訓練

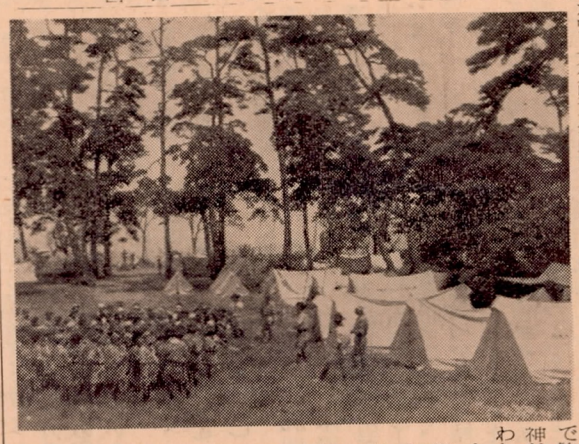

昭和三十五年度第十一回ボーイスカウト大分県大会は県下七地区の隊員約三百五十名が参加して三泊四日の日程で八月六日から九日まで牧の護国神社で行なわれました。

六日は午後一時から護国神社でキャンプの設営を行ない手ぎわよく約五十張のテントが松林の中に張られました。一行は午後七時から若草公園で開会式を行なつた後元気いつぱい市中行進を行ないました。七日はハイキング、八日は各級別に縄結び、手旗信号、モンキーブリッヂの製作、クロスカントリー等の本格的訓練を行ないました。次代を荷なう幼い隊員達は暑さにもめげず、汗とほこりにまみれて一生懸命訓練にはげみました。

夜はキャンプファイアーをかこんで交観会が開かれ、楽しい一夜を過しました。

九日は正午から撤営式、閉会式が行なわれ、かわいい隊員達は真黒になつた顔をほころばせながら、それぞれの家路へ向いました。

写真＝元気に訓練を受ける隊員達

自治委員の交替

八月十七日付で次のように変りました。

新自治委員　有田　辰巳氏
旧自治委員　原口千代一氏

国民年金証書の書き入れができました

福祉年金定時所得状況届提出時には預りしました国民年金証書のお渡しします。

◎とき　八月三十一日午後一時
◎ところ　金池町中央公民館

九月の社会教育映画試写会

豪華けんらん七夕まつりおわる

大分市恒例の「七夕まつり」は七月二十六日から三日間、竹町や京町本町などの商店街を中心に全市一せいに行なわれました。

今年はデラックスな竹飾りや仕掛けが多く、各商店とも独特な趣向をこらし見物人をアッといわせました。期間中二日程小雨にたたられましたが、人出も多く、西日本随一という評判にふさわしい「七夕まつり」でした。

なお、飾付け等の審査に入選した主なところは次の通りです。

団体の部
特賞＝竹町尚栄会　一等＝本町共商会　二等＝塩九升商店会

仕掛の部
特賞＝株式会社三星　一等＝タカラヤ　二等＝岡田ふとん店、ルミ洋装店

竹飾りの部
特賞＝香月園茶舗　一等＝田辺洋服店　二等＝岩田屋花園、甲斐洋品店、一丸洋装店、菊川陶器店、矢野メガネ店、[illegible]服店

写真＝人出でにぎわう七夕まつり

勇壮な柞原太鼓
郷土民謡民芸大会で好評

第十一回大分県郷土民謡民芸大会は去る七日別府市営球場で開催されましたが、大分市代表として三重野守氏外八名による柞原太鼓が出場しました。

横笛に合せて打ち鳴らす勇壮な太鼓の音は満月輝く別府球場にひびきわたり二万の観衆を魅了し非常な好評をはくしました。

—◇—

この柞原太鼓の出来は今を去る約一、一〇〇年程前、柞原の宮が双葉の山（現在の柞原神社のあるところ）にご鎮座され、その後約一〇〇年経て放生会（ほうじょうえ）の（祭典が始められるようになりましたが、この祭典で柞原の[illegible]神幸されることになり、そのご神幸の道楽として、[illegible]の後にこの柞原太鼓[illegible]続き、毎年[illegible]ろげられるようになりました。

このご神幸は[illegible]十一日と[illegible]続けられています。

写真＝出陣の中の柞原太鼓

西洋野菜の作り方と食べ方

ブロッコリー

カリフラワー（花やさい）とアロッコリー（木立花やさい）はどちらもキャベツの仲間ですが、これは葉を目的としないで、大きく発達した多肉の花蕾をとるために栽培されます。

ブロッコリーには二種あつて、その一つに花やさいと同じように白くてち密な花蕾を結ぶヘッチング・ブロッコリーがあり、もう一つには六〇—八〇センチメートルに伸びた茎の頂に緑色の花蕾をつけると一緒に、花腋から花梗を出し、やや小さい花蕾をつけるスプラウティング・ブロッコリーがあります。

前者と花やさいは外観が多少違いますが、一緒に花やさいとして取り扱われることが多く、後者はその栽培が少なく、一般に余り知られていません。しかし最近次第に需要がふえておりますので、今回は主にスプラウティング・ブロッコリーの作り方と食べ方について紹介することに致しました。

花やさいもブロッコリーもその目的や用途は同じですが、花やさいに比べブロッコリーの普及が遅れた原因は、花やさいは花蕾が[illegible]までに一〇〇日—一五〇日以上の長期を要するのに、ブロッコリーは秋冬にかけて行なうわけで、七月下旬に種子をまき、苗を一回移植して九月上旬に本圃に定植しますと、十一月上旬から収穫ができます。さて品種ですが、ブロッコリーは先にも述べたように栽培期間が長く、土地利用の上からも不利です。そこでできるだけ早生の品種を選ぶことが望ましく、ドーシコーと云う品種が適当でしょう。

肥料は大体本圃一アール当り堆肥二〇〇瓩（五〇貫）、硫安四瓩（一貫）、過石六瓩（一、五貫）、塩加二瓩（五貫）を施し、追肥に硫安六瓩（一、五貫）、塩加一瓩（〇、四貫）を一、二回に分けて施こします。

病害虫の防除方法は花やさいやキャベツと同じ要領でやればよろしい。このブロッコリーはまだ市場性は低いのですが、花やさいより栄養価がありますので家庭菜園に作ることをお奨めします。

●作り方

ブロッコリーの葉がよくしげるためには、平均気温二〇度位がよく、花蕾がつくためには最低気温が一七度以下を必要とし、これが三〇日—四〇日たつと花芽ができ、それから花蕾ができるものです。従つて当地での栽培は夏から秋冬にかけて行なうわけで、七月下旬に種子をまき、苗を一回移植して九月上旬に本圃に定植しますと、十一月上旬から収穫ができます。さて品種ですが、ブロッコリーは先にも述べたように栽培期間が長く、土地利用の上からも不利です。そこでできるだけ早生の品種を選ぶことが望ましく、ドーシコーと云う品種が適当でしょう。

肥料は大体本圃一アール当り堆肥二〇〇瓩（五〇貫）、硫安四瓩（一貫）、過石六瓩（一、五貫）、塩加二瓩（五貫）を施し、追肥に硫安六瓩（一、五貫）、塩加一瓩（〇、四貫）を一、二回に分けて施こします。

病害虫の防除方法は花やさいやキャベツと同じ要領でやればよろしい。このブロッコリーはまだ市場性は低いのですが、花やさいより栄養価がありますので家庭菜園に作ることをお奨めします。

○食べ方

料理のしかたは花やさいと何等変わるところがなく一層一般的です。持ち味を生かす料理法は次のようにあります。

ボイルがよい。

ブロッコリーは鮮かな濃緑色で花梗の堅い部分を除き、花やさいを料理する時のように適当な大きさに切ります。一人前一〇〇瓦程度として、鍋にふたをしないで二〇分内外ゆで、終わり五分前に塩を加える。ゆで過ぎないよう注意して鮮かな緑色にゆで上げ、布巾にとり水気を切つてとかしたバター又はホーランダイス・ソースか薄いホワイト・ソースをかけて食べます。好みによつてはバターにパン粉をまぜて食べることもあります。

家庭園芸
みかんの作り方講習会

市の農務課では、家庭園芸におけるみかんの作り方講習会を次により行ないます。

①日時＝八月二十三日午後一時
②場所＝金池町中央公民館講堂
③受講料は無料

体温計の購入は登録店から

皆さんが平素使つている体温計は正確でしょうか。体温計は主として薬局などの登録済店で正確なものを求めるようにして下さい。

近頃では農協や婦人会、その他の団体を対象に体温計の購入あつせんをすすめている者がありますこのように無登録者が体温計などの計量器を販売することは法律にも禁止されていますので正規の登録店から買うよう注意願います。

拠出制国民年金のはなし
保険料のかけ捨てという問題について

保険料を長期間納めながら、途中で死亡したら実際に年金を受けることができないだけでなく、今までの保険料が無駄になつてしまうのではないかという疑問がおこります。

しかし、保険料を長期間納めた人が死亡すれば、遺児年金なり寡婦年金なりを遺族が受けることができる場合が多く、また、実際に被保険者期間中に死亡するという割合も思つた程多くはないものです。

たとえば、年金給付の計算を厚生省で予想したのをみると、二十才で国民年金に最初から入つた人百人のうち、男子では、そのうち五十七人が六十五才から老令年金が、そうして、六人が障害年金がもらえ、残りの人でも十八人の人の分が寡婦年金や、遺児年金のかたちで支給され、あわせて約八十一人に、なんらかの形で年金として渡つていくようになつています。

女子では百人のうち、六十八人が老令年金を、十二人が母子年金や遺児年金を、二人が障害年金をもらえることになつていますからあわせて八十二人の人がなんらかの形で年金をもらえるわけです。

この計算は、二十才で加入した人々についての予想ですから、三十才から入る、四十才から入るという人については、このかけ捨ての比率は、さらに低くなるわけです。

私たちは、生命保険の考え方に慣れてしまつていますが、今までの生命保険は死亡保険であり、社会保障制度としては、死者に対するものよりも、この世に生活している人々に対するものを厚く考えるべきであります。

また、実際の問題としても、失業保険等にくらべて年金保険は[illegible]るかに、かけ捨ての機会は少ないのです。

しかし、生命保険の習慣から、どうしてもかけ捨てをなくそうということになり、掛けた保険料をすべて還すということになりますと、この制度の給付を確保するためには、この制度の保険料の額はとうてい収支の均衡はとれなくなり、いきおい保険料を引き上げなければならなくなります。

しかし、国民感情も無視出来ませんので、この問題の解決策として、厚生省は本来の保険料のほかに別の付加保険料を払つてもらうことによつて死亡した場合に、保険料を還付するという制度の準備を具体的に進めています。

第8回航空日記念
模型飛行機競技大会

とき　九月十八日午前九時
ところ　今津留大分空港

ただいま住吉川住宅地分譲中……詳細は総務課管財係へ