大分市報
毎月1日15日発行
発行所　大分市役所
編集兼発行人　安東玉彦
印刷所　高木印刷KK

# 投票日は8月9日

## 午前7時～午後3時

## 豊後灘海区漁業調整委員会委員選挙

豊後灘海区の漁業調整委員会委員の選挙は八月九日執行されますが任期の二年間を本当に安心して託し得る立派な人を選ぶよう全員投票に参加いたしましょう。

一、投票のできる人
昭和三十四年九月十五日現在で調整した豊後灘海区漁業調整委員会委員選挙人名簿に登載されている人。

二、投票所入場券について
入場券は既にお手許にお届けしてあることと存じますが、投票のできる人でまだ入場券が届かない場合は市役所選管事務局にお問い合せ下さい。
この入場券がないと投票所に入ることが出来ませんので投票当日に必らず本人が持参して下さい。もし紛失された場合は投票所で再発行しますので印章をお持ち下さい。

三、投票時間
午前七時に投票を開始し午後三時に投票を締め切ります。

四、開票について
①場所
大分市大字大分五十二番地
大分市役所選管事務局
②日時
八月九日　午後五時開始

五、不在者投票の利用について
投票当日投票ができない方は八月八日（期間中は毎日いずれも午前八時三十分～午後五時）まで市選管事務局で不在者投票が出来ますので必らず本人が証明書及び入場券をお持ちの上投票をして下さい。
なお証明書用紙は同事務局に準備してあります。不在者投票についての詳しいことは選管事務局へお問い合せ下さい。

六、投票区一覧表

| 投票区 | 投票場所 | 関係区域 |
|---|---|---|
| 第一投票区 | 大分市浜町保育所 | 大分市、浜の市、下八幡、勢家本町、末広町、三丁目、南生石西、生石東、生石、上白木、白木、新川西、新川東、浜町、浜町東、浜町南、浜町北、芦崎、中島東、中島西 |
| 第二投票区 | 大分市東大分出張所 | 東萩原、中萩原、中津留、今津留、西萩原、大津町、花津留 |
| 第三投票区 | 日岡漁業協同組合 | 向原、三ツ川下、三ツ川上 |

## 真夏の表情

七月十九日前委員の任期満了に伴い、大分市農業委員会が発足しました。このため二十日午前十時から市役所で第一回委員会が開催され、市長の挨拶に引き続き、正副会長の互選が行なわれました。更に二十六日には第二回委員会が開かれ、農地、農政両部会の設置並びに正副部長の互選、その他を議題に協議し、正副会長並びに正副部長を次の通り決定致しました。

農業委員会長　大崎矢氏
〃　副会長
牧　二氏
〃　農地部会（定員　二十名）
部長　佐藤李太郎氏
副部長　大城輝雄氏
農政部会（定員三十六名）
部長　鷲尾八郎氏
副部長　佐藤満氏
なお県農業会議一号議員に一宮義雄氏が決定しました。

（写真＝新農業委員による初委員会）

## 大分市農業委員会発足
## 農地、農政両部会を設置

夏になると毎週土曜の夜、竹町を中心に、京本町通りや中央通りに大分の名物夜市が開かれる。
「さあいらっしゃい、いらっしゃい、一メートルがたったの百円だよ……」威勢のいい売り子の声が雑踏のなかを流れると、奥さんの足はつい端ぎれ売り場の前でとまる。売る方も買う方も夜市という独特のふんい気のなかで楽しそうだ。
名物夜市は、市民にとつて夏の夜のレクリエーションであると同時に商戦夏の陣に入つた商店にとつては、デーゲームの不振を挽回する大事なナイターでもある。
（写真＝竹町の夜市）

## 国民健康保険運営協議会が発足
## 会長に筒井清彦氏

大分市国民健康保険運営協議会の委員が決まり、七月二十二日第一回の協議会が開かれ、公益を代表する方の中から会長に筒井清彦氏、副会長に足立彦一氏がそれぞれ選出されました。この協議会は国民健康保険の事業運営についての重要事項を審議する任務を持つています。
委員は次の通りです。（順不同）
1被保険者代表　矢野数馬、釘宮謙司、瓜生鉄雄、須藤富雄、清水宝丸、野田幸子の六氏
2医師・薬剤師代表　平島正義、中山宏男、長生卓治、江藤賢明、甲斐興世、安西孝の六氏
3公益代表　安部益雄、足立彦一、首藤直喜、小野斉、牧辰尾、筒井清彦の六氏

## 資格の届出は十日以内に

国民健康保険の資格の届出はすべて十日以内にしなければならないことになつていますが、なお一部の方が未届のままになつているのではないかと思われます。特に今までは勤務先の健康保険に加入していたが、四月一日以降退職し又は学校を卒業した等の理由で健康保険等の被保険者又は被扶養者から除外された方はすべて国民健康保険の資格を取得することになります。従つてこのような方は十日以内に資格取得の届出をするよう法律で定められていますので、未届の方は至急国民健康保険課又は出張所に届出て下さい。又以前から市内に住んでいる方で、他の会社等の健康保険に加入していない方のうち、未届の方がありましたら早急に届出るようお願いします。
なお遅れて届出されても、保険税は国民健康保険の資格を取得した日に逆のぼつて賦課し、場合によつては過料を課せられることもありますので、届出は必ず十日以内にするようにして下さい。

## 県も自主納税制度

県は、自主納税促進運動の実施に伴い、今年度から県税の徴収方法を次のように改めました。
一、今までのように皆さんのお宅に伺つて集金していました徴集方法を全面的に廃止致しました。
二、皆さんが自から進んで、しかも計画的に納税していただくために納税相談所を開くことになりました。
三、納税貯蓄組合の加入又は新規の組合設立を強力に促進することになりました。

## 結婚のご相談はいつでも気軽に

大分市結婚相談所（中央公民館内）をご利用下さい。

## これで不便も解消
## 米良（滝尾）にもバスが運行

うちの部落にもバスが通つたならと、今年の初めからバスの運行を待ち望んでいた滝尾の米良（戸数六一、人口三四八）にも、区民一同の要望にこたえ去る二十日ついに待望のバスが開通しました。
この日午前十一時米良部落の人々の拍手に迎えられ最初のバスは終点の歓迎アーチのテープを切りました。
運転手、車掌さんに区民の喜びを伝える花束が贈呈されたあと、米良公民館で川上市議会議長、安東市助役らの来賓を迎え区民総出で喜びの式が開かれました。
今まで米良部落の人々が市街地にでる時は片島まで約二粁の道を三十分も歩き、そこからバスに乗るという不便さでしたがバスの開通により市街地まで三十五分で行くことができ、通勤や買物に非常に便利になつたと皆大喜びです。
バスの運行経路は大分バス本社―上野―富岡―片島―米良となつており時間表は次の通りです。
△大分発　六時五〇分、九時〇〇分、一時三〇分、一六時〇〇分、一七時三五分
△米良発　七時三〇分、一〇時二〇分、一三時四〇分、一六時四五分、一八時一五分。
なお、料金は片道大人一二十五円、小人一十五円。

（写真＝花束の贈呈）

## 納税だより

### 一、市税の納付について

◎固定資産税第二期分
納期限は八月一日まででしたが、納税はお済みになりましたでしようか。いろいろのご都合でまだ納めてない方は、今すぐお納め下さい。
滞納になると今月二十二日付で督促状が届けられ督促手数料など余分な負担がかかることになります。

### 二、納税のご準備を！

市県民税第一期分と国民健康保険税の納期限は八月三十一日までです。令書は今月二十日頃までにはお手許に届くようになつていますので早目に納税のご準備をして頂き、令書が届いたら一日も早く完納して下さい。一人もゝない完納が明るく住みよい大分市を築くもとになるからです。

### 三、納税相談

問　納税貯蓄組合員ですが近頃組合員がふえて税金の取りまとめ等に非常に手数がかかり困つています。
答　市の方針としては町内等の大きな単位で運営して頂くことを根本原則としていますので、分離することは決してありません。
然しどうしても困難なる事情がある場合は市役所徴税課内納税貯蓄組合係までご相談下さい。
問　現在水道料だけ納めている者ですが納税貯蓄組合に加入出来ますか、加入した場合完納奨励金は貰えますか。
答　水道料はご承知のとおり市税ではありませんが納税貯蓄組合に加入して一括払込みの便宜をお図りしています。然し市税ではありますので、分離することは決してありません。完納奨励金は貰えませんが、もちろんこれに準ずるものとして報奨金としてお渡しすることは思います。
三、納税貯蓄組合係までご相談下さい。
だが取扱者に対しては報奨金として徴収料一枚につき一円五〇銭、徴収料一枚に対し二円一〇銭の割合で交付されます。
＝完納の笑顔で築く大分市＝

## 衛生組合総会を開催
## 新会長に幸野伝氏

大分市衛生組合連合会総会は去る七月十四日中島小学校講堂で各町の衛生組合長など関係者約百五十名が集まつて開かれました。
主な議題は①夏の健康を守る運動と②夏期大掃除の実施で、このほか市民の皆さんがこの暑い夏を健康で過せるよう努力することを申し合せました。また役員の改選も行なわれ、新会長に幸野伝氏、副会長に清水部貞信氏、三沢駿天氏をそれぞれ選出しました。
なお前会長高橋基氏は昭和二十八年初代会長に就任以来七年間も本会のためご尽力されました。
紙上をもつて厚くお礼申し上げます。
（写真＝衛生組合総会）

ただ今
住宅地
住吉川
分譲中
詳細は総務課管財係へ

## 大分市教育委員会
## 職員を募集

大分市教育委員会では次により職員を募集しています。
一、職種　学校給仕
二、採用人員　一名
三、資格　中学校又は高等学校を卒業し、昭和十五年八月十一日以降に出生した女子。
四、給与　六、二〇〇円程度
五、試験
1、期日　八月十一日（木曜日午前九時）
2、場所　大分市教育庁
3、方法　筆記試験（国語、社会、数学）
口頭試問、身体検査
六、出願
1、履歴書ならびに最高学校成績証明書に写真（上半身名刺型）を添えて教育委員会事務局人事係宛提出すること。
2、受付期間　八月一日から八月十日までご希望の方は出願手続きをすませた上試験当日午前八時三十分までに筆記具、昼食持参の上お出で下さい。（別に通知はしません）

## 寄付のお礼

このたび市社会福祉協議会は次の方々から善意返えしにかえて金一封のご寄付をいただきました。ご芳志のほど厚くお礼申上げます。
佐藤　太亮殿　西新町（玉屋）
豊和相互銀行並びに深水郁彦殿
佐藤　キテ殿　西春日町四組
加藤　利介殿　上野東三組
安部　吉一殿　玉子町三丁目
中西ヨシ子殿　新中島十三組
中　忠雄殿　中島七条
後藤　キク殿　長浜南十組
玉井　保殿　山津字仲西
なお柴田千代殿（田家町）から市社会福祉協議会にご寄付いただきました。

## 公益質屋からお知らせ

公益質屋は八月十五日、十六日の二日間、盆のため休業いたします。

# 水禍から子供を守ろう

## 準備運動は入念に
## 安全な場所で泳ぐこと

水泳は夏の運動として最もよいものであり又楽しいものですが、注意を怠ると溺れ死ぬという危険もありますので、夏休みを楽しく有効におくるため父兄の方は次の様な点に注意して水の事故をなくすようお子さんを指導して下さい。

**一、泳いではならない者**

ツベルクリン反応の陽転した者
心臓病や脚気の者、眼や耳の病気のある者

**二、一般的な注意**

1、学校で許可された安全な場所で泳ぎましょう。
2、一人で泳がぬこと。父兄と一しょか、又はお父さんやお母さんが「いつしょに行ってもよい」と言つた水泳の上手な人と一しょに行くようにしましょう。
3、行く場所、一しょに行く友達等を父母に知らせて行くようにしましょう。
4、溺れている者を見つけた時は大声で近所の人に知らせ木切れや棒切れ、つな等を投げて、それにつかまらせ、協力して助げるようにしましょう

**三、泳ぐ前の注意**

1、腹がへつている時、食事の直後、激しい運動や仕事をした直後には泳がぬようにしましょう。
2、準備運動を充分するようにしましょう。
3、急に水にはいると心臓まひを起すことがあり、危険ですから静かに水にはいり、心臓部や頭部を水に冷やしてから泳ぐようにしましょう。

**四、水泳中の注意**

1、唇が紫色になるまでもつづけないで時々休憩するようにしましょう。
2、川や海やプールの深いところや浅いところ等、水中の様子をよく知つて、自分に適したところで泳ぐこと、競争して深いところに行くようなことは、しないようにしましょう。
3、泳げない者がうきぶくろを利用して泳ぐ場合は、空気がもらないかよくしらべ口金がゆるまないように十分注意しましょう。
4、少し泳げる者や上手な者は自分の泳げる程度を考えて泳ぎ、無理をしないようにしましょう。
5、水泳時間は一時間位とし、余り長く泳がぬようにしましょう。
6、溺れる真似をしないようにしましょう。
7、けいれんが起つた時は、落ちつついて患部の筋肉を十分引き伸ばすようにしましょう。
8、友達にいたずらをしたり、水の中であばれたりすることは最も危険ですから、しないようにしましょう。
9、水泳中時々頭を冷やし、強い日光に長く照らされて、日射病にかからぬようにしましょう。
10、泳ぎながら口に水を含んだり、吐き出したりしないようにしましょう。
11、プール等、水泳場をよごさぬようにしましょう。
12、監視人の指図にはよく従いましょう。

**五、水泳後の注意**

1、全身特に眼や口を清水でよく洗うこと。
2、耳に水が入つたら完全に出すこと。
3、海岸等で長く遊ばずに、すぐ家に帰り父母に知らせること。

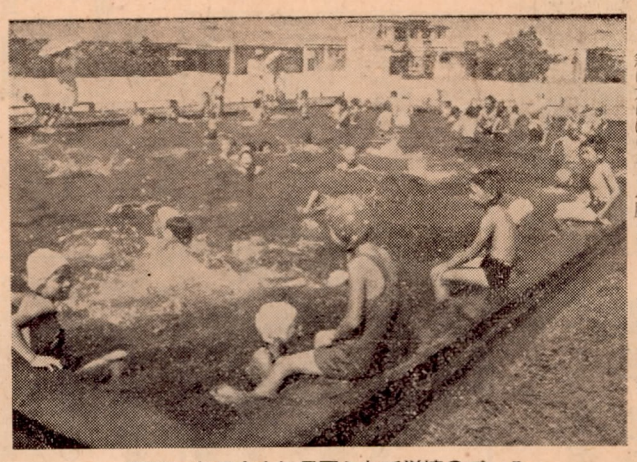

写真＝お母さんに見守られて学校のプールで泳ぐ子供たち　（長浜小学校で）

## 活動運動

### 葬儀における花環のかわりに弔花料を

大分市新生活協議会では冠婚葬祭の簡素化、実質化についてかねてから研究中でありますが、このほど葬儀について次のことが決定したので皆さんにお願いすることになりました。

葬儀における花環は見た目にはきれいで、故人の遺徳をしのぶのにふさわしいもののように思われていますが実質的にはその利用価値は少く遺族は式後、花環の処置に困つているような状況です。

そこで、もつと実質的な方法で遺族に喜ばれるようにしたいという考えから、写真のような弔花料標紙をつくりました。これは遺族に弔花のかわりに弔花相当額のお金を差し上げ、花環のかわりに弔花料標紙をかかげておくわけです。弔花料標紙は僅か二百円でできり、残りの金は全部遺族の手に渡り有効に利用されることができます。

写真＝弔花料標紙

弔花料は葬儀申込所に届けさせてもよいし、会葬の時にご自身でお持ちになつても結構です。

弔花料標紙の取り扱い所は大分市南新地（若竹八側側）大分市社会事業第会葬儀申込所（電話四四六九）で標紙の値段は一百円です。その他おわかりにくい点は前記申込所又は中央公民館（電話四九三八）にお問い合せ下さい。八月一日から取り扱うことになつています。

## 道路を広く美しく使いましょう

八月九日まで全国的に「道路を広く美しく使いましょう」運動が行なわれています。この運動は市民の皆さんに道路の正しい使い方を理解していただくために行なわれる運動です。

現在大分市の国道、県道、市道あわせて道路の延長は約四五三七一四メートルで、そのうち舗装している道路の長さは四五、一五五メートルです。道路を舗装するには、だいたい一平方メートル当たり一、五〇〇円もかかるといわれています。市では今後も予算のゆるす限り市の道路を立派なものにするよういろいろと計画をたてています。

道路をよくするには大へんお金のかかるものです。そこで市民の皆さんも大分市の道路をいたわり少しでも広く使い、美しく使うため次のことを実行しましょう。

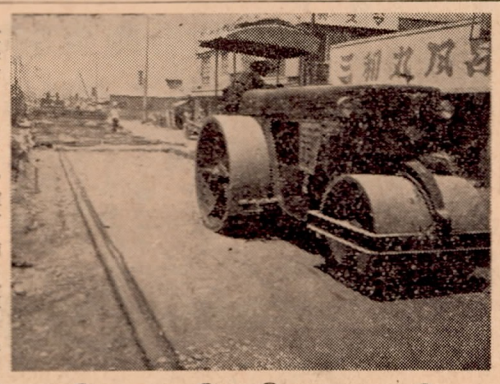

（写真＝今津留の道路舗装工事）

**◎道路を広く使うために**

①道路に物を置かないようにしましょう。もし置いてあつたら片付けて下さい。
②道路に日除けを出したり商品を並べたりしないようにしましょう。
③道路を作業場のように使わないようにしましょう。
④道路をどうしても使わねばならないときは役所に届けてからにしましょう。

**◎道路を美しく使うために**

①道路の穴を埋めたり、草をとつたり溝をさらえたりしましょう
②道路にゴミを捨てないようにしましょう。
③道路の電灯を破損しないよう、また並木を傷つけたりしないようにしましょう。
④道路標識を傷つけたり落書したりまた抜きとつたりしないようにしましょう。

## 国勢調査事務局を設置

昭和三十五年国勢調査は十月一日現在をもつて実施されます。

すでに、ご承知のとおり、この調査は統計法の定めによつて行なわれる国の基本的な統計で、全国の人口の状況をしらべ、政治や行政のための基礎資料となる統計を作るために行なうものです。

第一回の国勢調査は大正九年に行なわれましたが、その後十年ごとに大規模な調査を行ない、その中間の五年目には簡易な調査を行なつてきました。今回の調査は第九回目の調査で、しかも十年に一度行なわれる大規模な調査です。

そこで市では現在その準備を急いでいますが、いよいよ八月一日から市役所三階第一会議室に「国勢調査実施事務局」を設置し、調査の万全を期することになりました。事務局は十月末日まで設置しますので、今後国勢調査、その他統計事務でご用のある方は、同事務局までご連絡下さい（電話は市役所六一一番を呼び出し、国勢調査事務局といつて下さい）

## 保険税を更正

国民健康保険課ではただいま保険税の更正計算を行なつていますこれは皆さんすでにご承知のことと思いますが、今までの保険税が昭和三十三年の所得及び昭和三十四年度の資産税によつて計算した未届の方は至急届け出て下さい。

## 拠出制国民年金のはなし

No. 4

**◎通算調整について**

厚生年金、恩給などの公的年金制度の被保険者であつた人が退職して、その資格を失い、国民年金の被保険者になつたような場合、又はその反対に国民年金の被保険者であつた人が官庁、会社等に就職して、公的年金制度の被保険者となつた場合に、各年金制度の被保険者であつたすべての期間を通算して、受給資格期間を決定し、本人に不利にならないように各年金間相互の被保険者期間、及び年金額を、別の法律によつて通算調整することになつており、本年度中には法制化されることになつております。

**◎将来の経済変動に応ずる調整について**

拠出制国民年金の年金額は現在の国民の負担能力、国家財政を考慮し、国民の生活水準、消費水準などを基として定められていますから、将来、国民の生活水準が著しく上昇するとか貨幣価値が甚だしく下落するなど、経済的諸事情に著しい変動が生じた場合、それに応じた年金額の引上げなどの必要な調整が加えられることになつています。

また、年金財政の安全を保つために、五年ごとに再計算し、必要な調整が加えられることになつています。

**◎保険料積立金の運用について**

納付された保険料は、年金給付の財源になるとともに老人ホームやレクリエーションを楽しむための、被保険者や受給権者の福祉施設の完備などに運用されることになつています。

（以下次号）

## 慰霊祭と懸賞付盆踊り大会

大分市では盆行事として次により戦歿者並びに一般物故者の霊をお慰めするため慰霊祭をおこない、引き続いて懸賞付供養盆踊り大会を開催いたします。多数ご参列ご参加下さい。

**一、慰霊祭**

**日時**　八月十六日午後七時から
**場所**　県職グラウンド（荷揚町）
**主催**　大分市、大分市社会福祉協議会
**開催要領**　祭壇に初盆者の位牌を安置し各初盆家庭より載いた盆提灯供物等を飾り付け定刻花火を合図に大分市仏教会の方々の奉仕により慰霊祭を行なう

**二、懸賞付供養盆踊り大会**

**日時**　八月十六日午後七時三十分から
**場所**　県職グラウンド（荷揚町）
**主催**　大分市、大分市社会福祉協議会
大分合同新聞社、大分商工会議所
**開催要領**　慰霊祭に引き続いて戦歿者並びに一般物故者の霊をお慰めする供養盆踊りとして盛大に催します。
踊りは本勇鶴崎より囃方を招いて鶴崎踊り保存会の方による審査を行ないます。

## 西洋野菜の作り方と食べ方

**◎ブラッセルス・スプロー**

ブラッセルス・スプローは子持かんらんの洋名で、別名を芽キャベツと呼んでいます。ちょうど正月の生花に使う葉ぼたんの長い茎に、かんらんに似た小さい球がぎつしりついたような野菜を想像すれば良いでしょう。この小さな球を食用に供するもので、特有の風味があり、洋食はもちろん支那料理に用い、和食ではすき焼、吸物、煮食など広く用いられ、殊に最近は子持かんらんの名にあやかつて、結婚料理に用いられるとのことです。

外国では花やさい、玉レタス・セルリー等と共に西洋野菜中重要なものの一つに数えられ、我が国でも近年食生活の向上によつて次第に需要が増しつつあり、将来性のある洋菜だと云えましょう。

**◎作り方**

子持かんらんは二〇度前後で旺盛な生育をしますが、小球の形成には一二、三度を適当とし、三、四度の低温に耐えるので当地での栽培は夏時かんらんや一二月収穫の花やさい栽培の様式に習つて作ればよいわけです。

つまり七月上、中旬に種子をまき、発芽後は苗床に移植して苗を育て、九月上、中旬本圃に定植します。定植後約九〇日で収穫期になりますが、収穫始めから終りまで二〇日位の長期間に亘つて収穫することが出来、下部から良く結球したものを順次かき取つて収穫します。

子持かんらんには我が国で改良された優良品種があり、当地での栽培に適当な品種としては早採用に比較的高温に耐える「岡」、又は「長岡交配早生」、普通栽培には「増田」が良いでしょう。

肥料ですが子持かんらんは栽培期間が長いので、肥料も長期に肥効を続けることが必要で、一アール当り元肥に堆肥一〇〇瓩（五〇石四瓩（一貫）、硫安二瓩（五〇〇匁）、過石四瓩（一貫）、塩化二瓩（五〇匁）を施し、追肥に硫安六瓩（一〇匁）を二、三回に分施して作ります。

病害虫はかんらんと同様に防除してやればよく、特に注意することは、小球の結球期に高温が続く場合は、結球しきらず葉が開くことがあり、又下部の結球しきらないものを長く置くと上部の結球が遅れるので、こうしたものは早く除去してやることです。

**◎食べ方**

材料の調製と準備

よく緊つたものを選び、一ケ宛外側の開いた葉や汚れた葉を摘みとり、小さいものはそのまま直径三糎以上あるものは茎の下に十文字に切込をつけて置く。鍋に多目ゆでた子持かんらんを大きいフライパンで、バターが浸み込むまでいためる。これにスープ・ストックを少量さし、塩、こしようで味をつけ煮汁のなくなるまで煮ます。

2、ゆでた子持かんらんに、別に酢コツプ二杯、食塩小さじ一杯、砂糖大さじ一杯、こしよう小さじ一杯の割合で加え煮沸して後冷した汁を注いで食卓に供する。

3、生の小球を塩おしピツクルス（酢漬）にして食べるのもよい

**カツトはブラッセルス・スプロー**

すぐザルに上げ、冷水に晒して置く。

1、いため煮（ボイル）

材料（五人前）

ゆでた子持かんらん一リツトル（五合）、バター大さじ一杯、塩茶さじ一杯、こしようとスープ・ストツク少々。

ゆでた子持かんらんを大きいフライパンで、バターが浸み込むまでいためる。これにスープ・ストツクを少量さし、塩、こしようで味をつけ煮汁のなくなるまで煮ます。