大分市報
毎月1日15日発行
発行所　大分市役所
編集兼発行人　安東玉彦
印刷所　高木印刷KK

大分市政だより
毎週日曜日午前七時半から、ラジオ大分で放送されます。この時間は市のお知らせや、皆様方の声が放送されますので家中楽しくおきき下さい。

みんなつけよう愛の羽根

「赤い羽根の」募金運動始まる

清涼な秋風とともに今年もまた「赤い羽根」の募金運動が始まります。戦後十四年、民心はおちつき、国民生活は安定したとはいえ、まだまだ恵まれない不幸な人々もたくさんいます。これらの人を一人でも多く救うため、たすけあいの心を倍にして、あなたの胸に「赤い羽根」をつけましょう。

十月一日から全国的に赤い羽根の募金運動が始まり、大分市もこれらの募金運動を行うことになりました。

この割当目標額は校区内の世帯数と市民税納税者数、所得額などを算定の基礎にして決め、又街頭募金は市内の婦人会、母子福祉会、婦人民生委員、其の他協力団体にお願いすることになりました。皆さんからよせられたこの浄財は市内の養護施設、厚生施設、授産施設など十六ケ所の各施設に配分することになっていますので、何かと出費の多いときではございますが、この羽根に期待する多くの社会的に恵まれない方のあることをご想像願い、奮つて校区募金にあるいは街頭募金にご協力下さいまして、大分市の割当目標額が突破出来ますようお願い致します。

（社会課）

印鑑登録の一部を消除
十月十日から

市の戸籍課では昭和三十二年十月九日までに登録した印鑑のうち次の各項に該当する印鑑については、本年十月九日が大分市印鑑条例施行後満二年となりますので、この条例の定めるところにより、それらの印鑑は印鑑簿から消除されることになりました。該当の方はあらたに印鑑の登録替えをして下さい。

なお次に該当する印鑑で判定の困難なものについては、鑑定書を必要とする場合もありますので、登録替えの際、一応窓口にお問合せ下さい。

一、戸籍または住民票に記載されている氏名、氏、名、または氏及び名の一部を組合せたもので現わされていないもの（名については、漢字、平がな、または片かなに替えられているものを除く。）

二、職業等の事項を現わしているもの。

三、ゴム印その他の印形の変化しやすいもの。

四、印影の大きさが一辺の長さ二センチメートルの正方形に収まらないもの。

五、印影の照合が困難と認められるもの。

六、近親者で同一の印鑑と認められるもの。

七、外国人の場合においては、外国人登録原票に記載されている氏名または氏もしくは名をその文字で現わしていないもの。

ならびに前記二、から六までに該当するもの。

（戸籍課）

中小商業基本調査を実施

この度通産省では十月一日現在で、中小商業基本調査を行うことになりました。

この調査は大分市内の商店のうち、織物卸売、呉服服地小売、婦人子供服卸小売、洋品雑貨小間物小売、医薬品卸小売、化粧品卸小売、写真機写真材料小売、家庭用電気器具小売および通信機械器具電気機械器具卸売を営む一部の商店について仕入、販売、雇用、金融等の項目に記入していただき、中小企業対策の資料として利用しようとするもので、調査内容については秘密を守るよう法律できめられております。

つきましては該当事業所に調査員が訪問の節は、何卒この調査の趣旨をご了解の上、ご協力下さるようお願いします。

（企画調査室統計係）

モチ米の特配
九月及び十月中一ケ月一人当り一キログラムのモチ米の特配をします。希望者は登録店でお求め下さい。

滞納一掃にご協力を
―市税滞納者には督促状や催告状を―

去る九月一日から滞納市税の徴収方法が改められ、新制度による第一回目の催告状を昭和三十四年度国定資産税第一期及び第二期分の滞納者に対して、九月九日づけでお送りしましたが、多数の方々がお忙しい中をお差繰りの上早速お越し下され、滞納金の納入や納入のためのご相談に応じていただき、また来られない方は、葉書でご連絡をいただく等非常なご協力を得まして、初めての制度であったにもかかわらず、大変よい成績を収めることができました。これは、皆様方が市税の納付に対して、深いご理解とご協力を下さいました賜であると深く感謝申し上げております。ところが第一回目の催告状であったために、事務上の手違いから納入済の方に対して、行違いの催告状を差上げたのが、若干ありまして、大変ご迷惑をおかけいたしました。このような方に対しては、深くお詫び申し上げておりますが、こんごは取扱に更に慎重を期して、再びこのような行違いが生じないよう充分注意いたしますので何卒ご容赦願いたいします。また今回は、多数の方々に面接日を定めておいでを願ったのですが、各人毎にその実情が違うため、比較的時間を要し、一部の方に長時間お待ちを願うようなこともあつて、これまた大変ご迷惑をおかけしましたことを恐縮に存じております。今後は、できるだけ、このようなご迷惑をおかけしないよう処理していきたいと思つていますが、特にお急ぎの事情がある方は、ご遠慮なく担当者にその旨お申出下さい。善処いたしたいと存じます。

なお次の催告状は、昭和三十四年度市民税第一期及び第二期分の滞納者に対して、十月中旬頃お送りする予定にいたしております。もつとも、この中で、市民税第二期分の滞納者に対しては、九月二十一日づけで法で定められた督促状をすでにお送りいたしました。もし現在まだ滞納がある方は、相互の手数を省くためにも、是非お早くお納め下さい。（徴税課）

第3期 市県民税
令書発送　10月15日
納期限　10月31日

優良納税貯蓄組合や納税功労者を表彰

市徴税課では去る十六日、市役所講堂で、昭和三十三年度中の市税納入成績が特に優良な納税貯蓄組合及び納税功労者の表彰式を行い、それぞれ表彰状や記念品を贈りました。受彰組合及び受彰者は次のとおりです。

◎優良納税貯蓄組合
岡納税貯蓄組合、大道五丁目〃〃、北新町〃〃、勢家本町〃〃、南生石東〃〃、大道四丁目〃〃、南大平寺〃〃、牧東原〃〃、寺崎〃〃外堀〃〃、長浜南十四組〃〃、坊ケ小路〃〃、中島西〃〃、田室十五組〃〃、三ケ田町十一組〃〃、古国府〃〃、南下郡六組〃〃、曲十組〃〃、公設市場〃〃（以上順序不同）

◎納税功労者
河野栄市氏（米屋町）　惟住寿男氏（新川西）、三沢敏夫氏（新川東）　牧慎一氏（王子町一丁目）　河野春生氏（米良）佐藤金作氏（机帳原）　安部健一氏（下白木）　辺友平氏（仲西）　藤沢栗馬氏（三ツ川下）　有田知氏（大分市魚市場）　木村直喜氏（船頭町）　阿部演信氏（福田一作氏（南王子三丁目）　木本右之助氏（南王子町二丁目）　槙木田太郎氏（南王子一丁目）　江口栄太郎氏（浜の市）　松浪英雄氏（津守）　是松伝氏（富岡）　宮崎家助氏（高松）　筒井延平氏（東常城）　三浦松彦氏（三ツ川上）（以上順序不同）

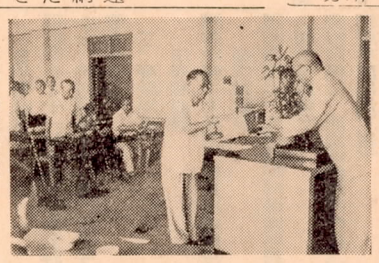
写真　納税表彰式

大分―京都間急行「くにさき」の運転を開始

国鉄秋のダイヤ改正が九月二十二日行われましたが、この日午前十時二十三分、新設の大分―京都間急行「くにさき」の下り処女列車が、上田市長、川上市会議長、草本商工会議所会頭らに迎えられ大分駅にその姿を現わしました。この「くにさき」は二等車、三等寝台車各一輌を含む八輌編成で門司まで運行し、それから先は急行「天草」と合流し、大分―京都間の所要時間は約十四時間となつています。これで日豊線を走る急行列車は、さきの急行「高千穂」を加え二本となり、京阪神方面の旅行者にとつては、一段と便利になつたわけです。急行「くにさき」の大分発着時刻は次のとおりです。

上り　大分発十八時十分、京都着翌日の八時八分
下り　京都発二十時十五分、大分着翌日の十時二十三分

写真　くにさき運転手に花束を贈る

障害福祉年金
障害者手帳のない方は医師の診断書が必要

既報のとおり福祉年金は十一月から支給されることになつています。これら年金のうち障害福祉年金の支給を受けようとする者は現在障害の程度が一級程度であるという医師の診断書を裁定請求書に添付することになつています。

しかし昭和三十一年四月一日以降に身体障害者手帳の交付を受けた方や同日以降手帳の更新をした方は、医師の診断書を必要としないので手続のとき身体障害者手帳を提出する前に市社会課で更新の手続きをして下さい。

手帳を所持してない方は、駄ノ原の大分県身体障害者更生相談所で診断の上手続をして下さい。整形外科の関係は毎週月曜金曜の午後、耳鼻咽喉科関係は毎週木曜の午後、眼科関係は毎週水曜の午後診察を行つています。

なお福祉年金受給者の一級の障害程度は次のとおりです。

◎両眼の視力の和が〇、〇四以下のもの　◎両耳の聴力損失が九〇デシベル以上のもの　◎両上肢の機能に著しい障害を有するもの　◎両上肢のすべての指を欠くもの　◎両上肢のすべての指の機能に著しい障害を有するもの　◎両下肢の機能に著しい障害を有するもの　◎両下肢を足関節以上で欠くもの　◎背髄の障害ですわつていることができない程度又は立ち上ることができない程度の障害を有するもの　◎以上に掲げるもののほか、これらと同程度以上と認められる身体障害者であつて、日常生活の用を足すことが出来ない程度のもの（内科的疾患に基く身体障害者であつて前各号のいづれにも該当しないものを除く）。

第二次母子福祉資金の貸付

市では昭和三十四年度の第二次母子福祉資金の貸付を行います。資格は二十才未満の子供を扶養している配偶者のないご婦人の方となつていますので、この条件に該当する方で、資金を借りたい方は十月七日までに、市社会課福祉係まで申込んで下さい。

貸付金の種類
一、事業資金…事業を開始するのに必要な資金で五万円以内、償還期間は一年据置後四年以内、
二、事業継続資金…事業を継続するのに必要な資金で一回三万円以内、償還は六ケ月据置後二年以内。
三、住宅補修資金…住宅の補修に必要な資金で一回三万円以内、五年以内に償還。
四、支度資金…本人又は子供の就職に必要な支度資金で一万五千円以内、償還は一年据置後五年以内。

生産世帯の主食配給は十月末日まで

米の配給を受けている生産世帯（てん落世帯）と新たに本年米を作り始めた消費世帯に対する米の配給は十月末日までで打切りますので十月分の配給を受けた後主食配給通帳を各登録配給店に返還して下さい。

又現在生産世帯で今年米作をしなかつたため、十一月以降消費世帯として主食の配給を受けようとする方は、市農務課でその旨の証明をうけ市商工観光課又は出張所で十月末日までに消費世帯購入通帳を求めて下さい。

戦没者の慰霊祭

大分市では市関係の戦没者二千五百余柱の霊をなぐさめるため十月十三日午前十時から荷揚町県体育館で戦没者慰霊祭を行います。当日ご遺族の方は是非ご参列下さいますようご案内申し上げます。尚一般市民の方々は戦没者のご冥福をお祈りするため、午前十時サイレンを一分間吹鳴しますので各家庭職場で黙祷されるようお願いします。

質流品の競売

大分市公益質屋では次により質流品の競売を行います。
日時　十月十日午前十時三十分
場所　大分市公益質屋（県立病院正門前）
競売物品　背広、女袷長着外約一六〇点

寄附のお礼

市社会福祉協議会は次の方から香典返しにかえて金一封のご寄附をいただきました。ご芳志のほど厚くお礼申上げます。

松尾　武澄氏　中柳町
後藤　福平氏　竹ノ上
佐藤　正英氏　顕徳寺町

また、大道町五丁目の子供会より御興廻しによる金一封のご寄附をいただきましたので併せて厚くお礼申上げます。

十月の無料巡回映画

大分市連合防犯協力会では、次の日程で、ニュース、劇映画の無料巡回映画を行います。どなたも多数ご来場下さい。

十月二日午後七時半（津留小学校教室）十月六日午後七時半（大道小学校講堂）十月九日午後七時半（中島小学校講堂）十月十六日午後七時半（警察学校）十月二十三日午後七時半（金池小学校講堂）十月三十日午後七時半（長浜小学校講堂）

訂正
前号市報の記事のうち、固定資産税が減免できる新築の専用住宅は建坪二十坪以下とありましたが床面積延坪二十坪以下の誤りでありますので訂正いたします。

「大分市民」手帖の予約受付

ポケット用小型手帖を携行することは、何かにつけて便利です。そこで大分市では、昨年発行して皆様に好評をいただきました「大分市民手帖」の昭和三十五年版を発行することにいたしました。この手帖は、従来この種の手帖に掲載してある事項はもちろん、大分市のことや大分県全般に関係のある各種統計資料を豊富に集録してありますので、簡便な実用事典としても役立ちます。御入用の方は最寄りの自治委員か、自治運営委員のところ、または市役所企画調査室統計係で予約を受付けておりますので、お申込み下さい。

なお価格は一冊七十円で年末発行の予定です。

受験勉強は計画的に
すべての学科に全力を

△……夏休みも終つて既に一ヶ月。燈火親しむ秋を迎へ、お子さんの勉強も軌道に乗つたことでしよう。然し高校を受験なさるお子さんの勉強はこれからが大切です。市の教育委員会では、これらのお子さんを持つ父兄の方に対し、これからさきの学習指導について次のように語つています。…△

暑さも次第にやわらぎ、燈火親しむの候になりました。高校受験生をお持ちの父兄の方々は、受験について何かと心を砕いていられることと思います。受験まであと六ケ月ありますが、二学期の過し方の如何によつて、合否が左右されることが多いと思われますので、父兄に対する希望を述べ参考に供したいと思います。

先づ子供の特性・学業成績から判断して無理のない学校を選ばせることです。往々、親の一方的な考えで受験校を選定し、その為に無理な勉強に追われ、心身両面に多くの負担を背負つて苦労する場合があります。受持の教師とよく相談し、無理のない学校を受験させるように考えて下さい。

次に勉強は自主的に計画的にすることが大切です。マラソン競走の気持でこつこつと計画的に進めて下さい。猛烈に勉強しているかと思うと、すぐ飽きてしまう子がおりますが、毎日々々を自主的に有効に使うように計画することです。

又、授業時間を注意深く過すようにすることも大切です。夜ふかしをし、授業中、睡眠不足のためぼんやりしているようでは、学習の効果は上りません。就寝時間を決め、適当な睡眠をとるように家庭で十分留意して下さい。

又、どの教科にも努力することも大切です。嫌いな教科にあまり力を入れなかつたため、不合格になる生徒が、成績が良いと言われる子供の中にしばしば見られます。高校入試は全科目の綜合得点によつて合格が判定されますので、九教科全部について勉強させて下さい。

たま、排他主義にならないようにすることも大切です。自分だけ分つておればよい、我子だけよく出来ればよいと考えて、勉強をさせる方もありますが、友達の分らないところは教え合い、協力心のあふれた楽しい学校の雰囲気を作るようにすることが、学力向上の上からも、人間形成の上からも大切です。

このようにして、着々と勉強をすすめると共に、健康の増進をはかることも必要です。近視になつたり、健康を害し、受験直前になつて病気で倒れたり、合格はしたが体力がないため思うように勉強の出来ない子供も毎年見受けられるようです。栄養に注意すると共に、運動に親しませ、秋空の下で大いに体力を養わせて下さい。

二学期の過させ方について、父兄として注意せねばならない点についてのべましたが、進学指導については、各中学校とも、年度はじめから周到な計画を立てて、補習授業等も行つていますが、学校で学習したことをよく理解し、実力をつけるために、学校と緊密に連絡をとり、十分成果の上る、充実した二学期になるように希望します。

てんねん痘の予防接種
子供は必ず受ること

市では十月六日から各校区でとに小学校でてんねん痘の予防接種を行います。必ず接種を受けて恐ろしいてんねん痘から子供さんを守るようにして下さい。

接種該当者は生後二ケ月から満一年未満の乳児と来年四月小学校に入学する方及び来年三月小学校を卒業する方となつていますが、次のような方は種痘は受けられません。

①熱のある人、心臓皿管系、腎臓肝臓に疾患のある人、糖尿病や脚気の人、その他医師が不適当と認めた人
②病後のため衰弱している人や、いちじるしい栄養障害者
③アレルギー体質又はけいれん性体質の人
④まん延性の皮膚病にかかつている人で、種痘により障害を起す恐れのある人

なお接種料金は一人につき十円、接種時間は毎日午後二時から四時までです。（衛生課）

接種日程は次のとおり

接種日程	検診日程	実施場所
十月六日	十月十三日	中島・大道・南大分各小学校
〃七日	〃十四日	住吉・長浜・金池・滝尾各小学校
〃八日	〃十五日	荷揚・春日・八幡・神崎各小学校
〃九日	〃十六日	桃園・日岡・東大分・津留各小学校

豪華プログラム
秋まつり始まる

大分市恒例の秋まつりが、大分市と大分商工会議所の主催で、十月六日から十日まで五日間全市一斉に行われることになりました。

今年は、商工会議所創立三十周年記念行事もかねて行い、もりたくさんのプログラムをくんでいます。期間中の主な行事は次のとおりです。（商工観光課）

プログラム

日時	行事	場所
6日（火）10半	◎大分秋まつり開会式	会議所
10	◎郷土芸能神楽	若草
12	◎大分検番「大分おどり」	竹草
12	◎郡市選抜渡拍子競演会	若草
13	◎NHK「のど自慢大会」	若草
12	◎土佐犬闘技大会	竹草
7日（水）12半	◎陸上自衛隊音楽隊パレード	市中
12	◎愛犬パレード	竹草
13	◎日本舞踊各流派名取大会	若草
12	市中行進及び演奏会	市中
13	慢大会	竹草
12	◎郡市選抜拍子競演会	市中
8日（木）13	◎花嫁着付コンクール	若草
12	◎県内名所案内バスガイドコンクール	若草
12	◎小倉祗園太鼓招待会	市中
12	◎県郷土民芸市中パレード（緒方町、羽江節）	市中
13	◎郷土民謡踊（下の車）	市中
9日（金）12	◎秋まつり仮装行列	市中
12	◎宮崎名物「シャンシャン馬」	市中
◎本場「安来節」		
10日（土）10	◎大分商工会議所創立30周年記念式典、優良従業員表彰式及び特別協賛商社感謝状贈呈	会議所
12	◎ラジオ大分「芸能合戦」（公開録音）	若草
13	◎職場音楽団演奏会	若草
30	◎第十回大分県郷土民謡芸大会	トキハ
12	◎郷土民謡踊（草地踊、姫島踊）	市中

事行中間期

◎伸びゆく第二回大分工業展1日―6日　トキハ
◎優良農機具展示実演会　駅前
◎金魚と鯉のコンクール（稚魚の頒布会）　若草園
◎大分市盆栽展示即売会　竹公園
◎植木市　若草公園
◎出雲芸能大会　竹公園
◎出し物賞全市一斉大売出し
◎大分商工会議所創立30周年記念事業、「大分市経済界今昔」文献賞論文締切
「を語る会」―県賞論文十月末日、発表十一月末日
「どうすれば大分市の人口は三〇万になるか」募集

郵便貯金増強運動を実施
九月一日―十月三十一日

郵政省では、九月一日から十月三十一日まで、国や家庭を明るく築く「郵便貯金増強運動」を全国的に展開しています。

郵便貯金は、便利、確実、有利な貯蓄方法として広く利用され、個人生活の安定に役立つています。八月末日現在の貯蓄総額は八千九百億円というぼう大な金額にのぼつています。この金は大蔵省の資金運用部をとおして各種機関に貸し出され、市町村を住みよくするために使われています。たとえば私たちの生活と一番関係の深い県や市町村へ貸し出され、学校、や道路、橋、上下水道の建設等に使われています。また住宅金融公庫等にも貸し出されて、住宅難の解消に役立つたり、中小企業金融公庫や国民金融公庫に貸し出されて中小企業の事業資金を供給しています。その外農漁村の方々のために、農林漁業金融公庫に貸し出されて、農作業の機械化や漁船漁網などの購入資金として役立つています。さらにまた開発銀行に貸し出されて、電力、石炭、鉄鋼造船など日本経済の土台となる産業を振興するためにも使われています。郵便貯金は中央に集められて、地方にもどつてこないと考えている方もいますが実際には、このように国や家庭を明るく築くために役立つているのです。

郵便局ではこの運動期間中、団体貯金預金者の二割増加を目標とし、官公庁、学校、会社、工場等の職域をはじめ、各種団体の協力を求め、グループ貯金の結成拡充および目的貯金の勧奨に努めています。どなたもこの運動の趣旨に賛同し、郵便貯金を一層で利用下さいますようおねがいいたします。（大分郵便局貯金課）

劇団民芸「島」を公演

大分演劇協議会は原水爆禁止大分県協議会の後援で劇団民芸（東京）を招き、演劇「島」の公演をせ下さい。

十月二十日（火）午後六時半からトキハ文化ホールで行います。演劇鑑賞は会員制とし、会費はA会員（指定席）三〇〇円、B会員（一般席）二〇〇円で、分割払いができます。「島」は三幕四場で、原爆症に犯された一教師を中心に原水爆の恐ろしさを描いたものです。鑑賞したい方は十月十日までに大分演劇協議会（大分市荷揚町市民会館内）に申込んで下さい。

なお、大分演劇協議会は今後も会員をふやし、毎月五〇円―七〇円の会費を会員から徴収し、まとまつた会費ができたときにいろいろな劇団を招き、公演会を開くことにしています。

第三次 自衛官の募集

◎受験資格＝昭和十年一月二日から十七年一月一日までに生れた日本人男子
◎試験期日＝十月十八日から十一月八日までの間
◎志願票の受付は十月十日まで
◎詳細は市総務課庶務係にお問合せ下さい。

心理学教室生徒を募集

一、趣旨＝系統的に心理学を研究して幼児、児童、青年の姿を正しく理解して家庭教育の参考に資するため
二、期日＝十月二十日開講、毎月第一第三火曜日午後七時より九時迄。八教室二月三日に終了
三、場所＝大分市中央公民館
四、講師＝大分大学小池喜代蔵先生
五、内容＝幼児心理、少年心理、青年心理、社会心理等を分り易く講義する
六、会費＝無料
七、申込＝十月七日より受付開始先着順に七十名受付けるハガキには住所、氏名、年令勤務先等記入して金池町中央公民館に申込むこと
八、対象＝PTA、婦人会、青年団、その他希望の方

美容師理容師の試験実施

昭和三十四年度の第二回理容師美容師の資格試験が次の要領により行われることになりました。受験希望者は、十月十五日まで願書を、大分保健所に提出して下さい

一、試験実施日時
①学科試験
理容美容とも十一月一日午前九時三十分から
②実地試験
理容関係＝十一月十九日午前九時から、美容関係＝十一月二十日午前九時から
二、受験場所
①学科試験
理容美容とも県立上野丘高等学校
②実地試験
理容関係は、大分県理容美容学校（西大分駅前）
美容関係は、明星美容専門学校（別府市流川八丁目）
三、受験資格
①学科試験は理容師法及び美容師法に規定する者（学校教育法第四十七条該当者）で厚生大臣が指定した理容師又は美容師養成施設を卒業した後、昭和三十四年十月三十一日までに一年以上の実地習練を修了する者
②実地試験は、今回の学科試験合格者及び昭和三十二年度以降の学科試験に合格し、実施試験に合格しなかつた者
四、受験手数料　五百円
五、その他詳しいことは市衛生課又は保健所に問合せ下さい。

ドイツの農業の現況
二宮省三氏より上田市長へ

農業実習生として、去る三月以来、ドイツで、あちらの農業を実地に研究しておられる市内滝尾津守の二宮省三氏から、このほど上田市長あてに手紙がとどきドイツ農業の現況を次のように知らせて来ました。

拝啓　朝夕はすつかり冷々とするようになつて参りました。私は目下ケルン郊外から、今日本で問題になつている農業基本法の研修をするため、ボンにかよつています。

私達三人のドイツ農業実習生の中一名は北の方にいますので二人で農業基本法を農家の側から研究するような計画をしています。

農業基本法は今日のドイツ国民経済の強力な発展に伴う農業と他の産業分野との均衡を保ち且つ堅実な農業経営の確立を目的としているようですが今日では主として、融資政策をとつているようです。

私は、この農業基本法の研修が終つてからハンノーファーの近くで主として農機具について学ぶ予定です。このハンノーファーはドイツ農業の一つの中心地でそこから西ヴェストファーレンにかけてはドイツで最も堅実な農業が営まれている所と云われています。私達実習生は、ここで「ドイツ農業を推進し、より合理化し、より豊かに安定あるものにして行くものは一体どこにあるか。また何がそうしているか」と云う点を体系的に追求することにしており、私は主として農業経済の分野を研究することにしています。また、ハンノーファーでトラクターを中心とする農業の機械化と云うことについて学ぶつもりです。

そうして、ここで二ケ月勉強した後、乳製品工場にゆき、そこで協同組合の問題を中心に研究することにしています。ドイツの乳製品工場は大部分協同組合組織になつており労働時間も八時間ですから十分勉強出来ることと思います。

また乳製品工場には、乳牛の経済検定組合もありますのでその係の人と経済検定に行くつもりです。

南大分の畑中にビート工場ができるようですが、ここの農家でもビートを約[illegible]歩作つています。

今年は例年にない旱天のため相当の減収と云われていますが、これが例年なら、二反半から十トン―十五トンの収獲があり、五十キロの価格が二―三マルクと云われていますので換金作物としては、相当いいようであります。そうしてビートの葉はバツチと云いサイロにつめたものにして乳牛の飼料にします。またビートパルプは乳牛・豚の飼料として秀れています。

ともあれ水田裏作の一つとしてのビートの作付とそれに伴う乳牛の飼料と云う関連は新しい農業の体系として大いに期待されると思います。このことについては、ミラノ周辺の農家では、すでに成功しスイスでも最近この点について研究しているようです。

私達がドイツの村で半年近く生活して強く感じたことは、国民経済との関連において農業を正しく理解し、それを組織的に把握することが大切であると云うことです。

個々の技術については、ドイツのものはそれほど秀れているとは思われません。然しスイスの農家に入つて実習した際には、その個別技術について大いに得るところがありました。またスイスの農業は一面名人芸の農業であるとの感を受けました。しかしこれは、私の入つた農家がスイスでも有名な農家であつたためかも知れませんしかしとにかく大いに得るところがありました。

かえりみて、私の半年のヨーロツパ生活は、永いようにもあり、また始めてボンの町の灯を見たのもついこのあいだのような気もします。しかし暑いと思つていたドイツの村の夏も去り朝夕は、ひえびえとする気候になりました。かくて私の帰国の時期も、だんだん迫つて来ましたが今は全力をつくしてドイツの農業を吸収するように努力しています。昨今では、臨海工業地帯造成問題等で何かとご多忙の様子ですがくれぐれもご自愛の程はるかにお祈りいたします

市民の方々へも何卒よろしくお伝えの程お願いいたします。

九月五日
ケルン郊外の村にて
二宮　省三

大分市観光写真
懸賞募集規定

一、課題　高崎山の猿と人間の交歓風景など観光写真に適当なもの
二、作品　白黒写真で四ツ切り以上但し必ず未発表のもの又は他に応募しない自作品に限る。
三、締切　昭和三十四年十一月三十日
四、送り先　大分市役所内大分市観光協会
五、その他
①作品の裏面に日時、天候、使用カメラ名とレンズ、撮影データー、住所、氏名を記入。
②入選作品のネガ版権は当協会に属する。
③応募作品は返却しない。
六、賞金　特選　一点　五千円　準特選　三点　各一千円
入選十五点各一千円　佳作　三十点　各三百円

第2回伸びゆく大分工業展
◎十月一日―六日
◎トキハ五階ホール