大分市報
毎月1日15日発行
発行所　大分市役所
編集兼発行人　安東玉彦
印刷所　高木印刷KK

大分市政だより
毎週日曜日午前七時半から、ラジオ大分で放送されます。この時間は市のお知らせや、皆様方の声が放送されるので、家中楽しくおきき下さい。

老人　母子家庭　障害者に愛の手

福祉年金の支給近し
一定の資格や条件が必要

市では十一月一日から実施される老令、障害、母子の各福祉年金のことについて、八月十五日号と九月一日号の市報でその概要をお知らせしましたが、この説明会を五日から十二日まで各校区別に行い年金の査定請求書を十五日から受けつけています。説明会には連日多数の方が出席して熱心に御聴講下さいましたが何分にもこの制度は、わが国でも初めてのことであり、その請求手続や受給資格も大へん複雑でなかなか理解しにくいものです。そこで市社会課ではこの説明会に出席出来なかつた受給権者は同課に備えてある諸用紙で請求されるよう望んでいます。

この年金には、老令福祉年金、障害福祉年金と母子福祉年金の三種類があります。老令福祉年金は本年十一月一日現在で七十才以上の者又は昭和三十四年十一月一日以降、昭和三十六年四月一日までに七十才に達する方は七十才に達したときに請求できることになつており、障害福祉年金は、本年十一月一日現在で二十才以上の方が一級程度（両腕両足のない者、両眼失明等）の障害の状況におかれている場合に年金がもらえます。又母子福祉年金は本年十一月一日現在で夫に死別している母子家庭で義務教育終了前のお子さんのある二十才以上六十才未満の方が年金をもらえることになつています。なおこれ等の年金をもらうためには、この外本人や家族の所得状況等いろいろの条件や提出書類が必要ですので、これらの年金が受給できると思われる方は、ご遠慮なくどしどし社会課福祉係までお問合せ下さい。

寄附のお礼

市社会福祉協議会は次の方から香典返しにかえて金一封のご寄附をいただきました。ご芳志のほど厚く御礼申上げます。

首藤政天氏　滝尾曲
河野正美氏　花津留
生野昭生氏　豊饒

又長浜町西一組の岐津磐彦さんから養護施設わかば園に金一封のご寄附をいただきましたので、併せて厚くお礼申上げます。

市議会だより

大分市第二回臨時市議会を開催

第二回大分市臨時議会は、去る九日開催されました。同議会は、会期を一日と決めた後、教育民生、総務両常任委員長から閉会中審査として付託された陳情、請願四件の経過並びに結果の報告があり、これを承認し議事に入りました。議事は六議案を原案どおり議決した外、昭和三十三年度大分市水道事業決算認定と大分市公益質屋条例の一部改正を各常任委員会にそれぞれ付託することとしました。このあと日豊、久大、豊肥各線のディーゼルカー運転に伴う鉄道利用債引受等の市長の専決処分報告があり、これらを原案通り承認の上陳情六件、請願二十三件を各常任委員会に付託し午後六時閉会しました。当日可決された議案は次のとおりです。

①大道通りの西側を貫通する三芳線跨線橋の完成により、元刑務所跡地北側に通ずるふみ切除却に伴う市道路線の一部廃止について②学校施設の増改築により、不用となつた学校建物（便所、倉庫、校長住宅）及び日岡農協に貸付中の老朽建物等市有財産の処分について③昭和三十四年度住吉川護岸埋立事業工事の事業計画変更に伴う一時借入金の変更について④岩田町大津町等住宅地域の道路を市道路線とすることの認定について⑤春日町小学校、住吉小学校の校舎改築工事、滝尾中学校講堂新築工事、上野ケ丘中学校屋体新築工事の工事請負契約締結について⑥石油配分基地の造成に伴う公有水面埋立に関する意見について

増加する少年犯罪
余暇の指導が大切

最近の少年犯罪は、世論のきびしい批判をあびながらも年々ふえていますが、このことは次の統計（大分県内）でもよくわかります

昭和三十一年	一、〇八一人	昭和三十二年　一、二五八人
		昭和三十三年　一、三二九人

そうしてこれは単に数字の上だけではなく、その内容も相当変化してきております。第一に少年犯罪が凶悪化してきたことです。最近の新聞紙上でもおわかりのように酒に酔つた少年が愛さばらしに人を切つたり、五人組の少年が宿直の先生から現金三百円をおどしとるなど、全く少年にあるまじき行為の数々が報道されています。第二は単独犯行からグループによる集団犯行へと移つてきたことです。第三は罪を犯す年令がだんだん低くなつて来たこと、つまり年少少年（十八才未満）の占める割合が高くなつていることです。

このような少年犯罪のほかに、もう一つわたくしたちが知つておかなければならないことがあります。それはまだ罪を犯かすところまではいつていないがその一歩手前にあるいわゆる不良少年というグループのあることです。この段階にある少年は、いつ犯罪に移行するかも知れないというところから、罪を犯すおそれのある少年、つまりぐ（虞）犯少年と呼ばれています。ではどんなことをぐ犯行為と呼んでいるかと申しますと、けんか、たかり、怠学、怠業、金銭乱費、不純な異性交遊、飲酒、喫煙などが主なものです。このぐ犯少年も年々ふえて、昨年は県下で二、三三〇人の少年が警察の補導で発見されています。然しこの段階ではまだよくなる可能性が十分あります。警察ではこならばそうした暇はないはずですの時期にある少年を一人でも多く発見して犯罪に走らないように、正しい方向に育てて行くため誠意を持つて補導にあたつています。みなさんの今一層のご協力をお願いします。

ではどうしてこのような犯罪少年やぐ犯少年が生れるのでしょうか。

これは簡単に申しますと暇がありすぎるということです。暇があるためついくだらない映画を見たり、悪い友だちと交際したり、不純な異性との遊びをはじめたりします。

もともと少年のころというものは勉強や仕事に精神を打ちこまなければならないときですから、普通が、もしそういう時間的余裕があつたとしたら、それはすべて健全な方向に利用されなければなりません。つまり余暇の善用ということです。ここに学校と家庭あるいは警察といつた少年補導の任務をもつ機関が手を握り合つて、少年の指導にあたらなければならない分野があるわけです。たとえばスポーツを奨励するとか、各種のグループ活動を指導するとか、よい映画を見せるとか、あるいはよい本を推奨するとかしてとにかく少年の心を健全な方向にひつぱつてゆくことです。

第二の国力ともいうべき少年の補導に対して深いご理解とご協力をお願いします。

（大分県警察本部防犯課）

秋の高崎山

高崎山にも観光シーズンの秋がやつて来た。昨年度ことをおとずれた観光客は、青い目のあちらのお客さんも含めてざつと八七万人、その入園料収入も一九一六余万円と、市にとつてもなかなか馬鹿にできない額である。山では現在六六五匹の猿公が連日お客さん相手に愛嬌をふりまきサービスにこれつとめている。従つて猿公一匹で年間約三万余円の住民税を支払つたことになる。これを人間のクラスになおすときしずめ、サラリーマンでは上席の課長クラスと云つたところ、然しそんなことには無頓着、今日もまた、秋の日を浴びながら観光客の袖をひき、好物のピーナツや果物をねだつている。まさに愛すべき彼等である。（写真は高崎山自然動物園）

入園料大人三十円、子供十五円、子供連れのレクリエーションには最適です。

外人登録証明書の切替
九月一日――十一月三十日

昭和三十一年十二月以降に出生或はその他の理由で外国人登録証明書を受けた方以外の大部分の外国人の方は登録証明書の切替時期がまいりました。大分市に住所を有する外国人の方は戸籍課外人登録係で新しい登録証明書に切替えて下さい。切替の時期は登録証明書一頁に記載してある有効期間の三十日前からとなつています。おこしの際は◎現在使用中の登録証明書を持参し、切替日に満十四才以上の方は、六ケ月以内に写したい方は、六ケ月以内に写したば三枚八十円で撮影してくれることになつています。

昭和三十一年十一月以降に出生下さい◎満十四才以上の方は必ず本人が来て切替の申請をして下さい。然し病気で本人がおいで出来ない場合は、いつごろ病気がなおるかと云うことを記載した医師の診断書を提出し代理人（配偶者、満十四才以上の子供、父母）が申請して下さい◎現住所は地番までくわしくお調べの上おこし願いま。なお写真を新たにとる方は「外国人登録証明書切替写真撮影所」の表示のある写真屋さんに行けば三枚八十円で撮影してくれることになつています。

ラジオ大分テレビ
十月一日から開局
サービス放送は十七日から

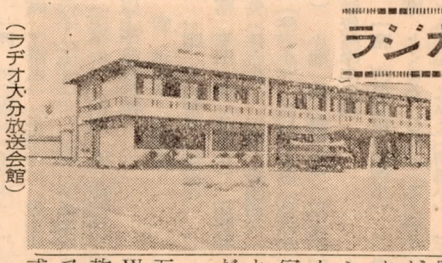
（ラヂオ大分放送会館）

NHK大分テレビの開局に引続き、ラヂオ大分テレビも、いよいよ十月一日から開局する予定で去る十日から試験放送を行つています。テレビの送信所は、別府市野田の十文字原に建設され、テレビアンテナは五十メートルでラヂオ大分放送会館との間はSTリンクで結ばれ、大分県下はもちろん愛媛県下と福岡、山口、広島、宮崎各県の一部をサービスエリアとして、ラヂオ大分テレビの電波が広く視聴されます。

ラヂオ大分テレビはチャンネル五、出力映像三KW、音声七五〇Wで九月十日から十六日まで試験放送十七日から三十日までサービス放送が行われ、十月一日から正式放送を行うことになつています

くりひろげる空のページェント

九月二十日の航空記念日に大分市航空協会では自衛隊の参加により大分空港を中心として、「空港祭」を開催致します。（雨天の場合は九月二十七日）

同日は午前十時十分から空港で自衛隊の各種航空機約三十機を並べて一般の人に観覧していただくことになつています。このほか天気がよければヘリコプターの特殊飛行や、練習機の特殊飛行（アクロバット）編隊飛行なども行う計画をしています。このほか別府駐とん部隊音楽隊による音楽会、小中学生のスケッチ大会などを催しています。なお模型飛行機競技会は十月十一日に同空港で行う予定です

中小企業者へ資金のあつせん

市では中小企業者の資金借入をあつせんするため九月二十五日頃融資審査委員会を開く予定です。希望者は九月十八日まで商工観光課に申込んで下さい。

(一) 資金の種類
(イ) 十万円以下の小口融資（貸付期間九十日以内）
(ロ) 二十万円以上百万円以下の大口融資（貸付期間一年以内）
(二) 利子補給制度
特に大口融資のうち設備近代化（生産加工修理に要する機械器具及び装置をいう）及び店舗改装（店舗の増改築及び店内施設の設置をいう）に使用する融資金については、信用保証協会に支払う保証料日歩五厘を市が借主に補給します。
(三) 申込者の資格
市内居住者で営業実績が小口、一年以上、大口が二年以上のものが、もしそういう時間的余裕があつたとしたら、それはすべて健全な方向に利用されなければなりません。つまり余暇の善用ということです。ここに学校と家庭あるいは警察といつた少年補導の任務をもつ機関が手を握り合つて、少年の指導にあたらなければならない分野があるわけです。たとえばスポーツを奨励するとか、各種のグループ活動を指導するとか、よい映画を見せるとか、あるいはよい本を推奨するとかしてとにかく少年の心を健全な方向にひつぱつてゆくことです。

第二の国力ともいうべき少年の補導に対して深いご理解とご協力をお願いします。

（大分県警察本部防犯課）

無料映画と試写会

大分市連合防犯協力会では次の日程により、ニュース、劇映画等の無料映画会を行います。各校区の方はどなたも多数ご来場下さい

九月十五日午後八時＝日岡小学校、十七日午後八時＝滝尾小学校、十八日午後八時＝桃園小学校、十九日午後八時＝住吉小学校、二十二日午後七時半＝南大分中学校、二十三日午後八時＝東大分小学校

九月の社会教育映画試写会
とき＝十月二日午後一時
ところ＝金池町中央公民館
画　題＝夕やけ雲
子供のあそび

九月分米の配給

◎内地米　十五日分
①陸稲　一日分
◎徳用米
②準内地米　五日分
③外米　十五日分

第二回伸びゆく大分工業展

①会期　10月1日～6日
②場所　トキハデパート5階文化ホール
③主催　大分市、大分商工会議所
大分県木工連合会、大分市工業連合会
④後援　大分県、大分合同新聞社、ラジオ大分、トキハ
事務局　大分市役所商工観光課内

市内で生産される工業製品を一堂に展示し皆様のおこしをお待ちしております。なお家具類は格安の価格で販売いたしますのでご期待下さい。

十五日から としよりの福祉週間

最高令者は岩上イツさん（95才）

大分市では九月十五日の「としよりの日」に七〇才以上のご老人を対象に理髪、浴場、映画、高崎山自然動物園、電車、バスなどの無料サービスを行つた外、八十才以上の夫婦と九十才以上の方に記念品を贈りその長寿を祝いました。

市内九十才以上の方は全部で二十六人、そのうち最高令者は上野北十二組の岩上イツさん（九十五才、元治元年十一月十三日生）、又八十才以上の夫婦は十八組、そのうち最も年令の多い組（夫婦の年令を合算）は中島四条一丁目木本三木太さん（九十二才、慶応三年十一月九日生）同ヒナさん（八十三才、明治九年三月二十八日生）のご夫婦です。

九月十五日から一週間、老人の長寿を祝つて「としよりの福祉週間」が行われます。みなさんの家庭でも、一家の長老である「おとしより」を祝福尊敬し、おとしよりを中心とした楽しい一家団らんの雰囲気をつくり、家庭人として又社会人としての役割を果したいものです。

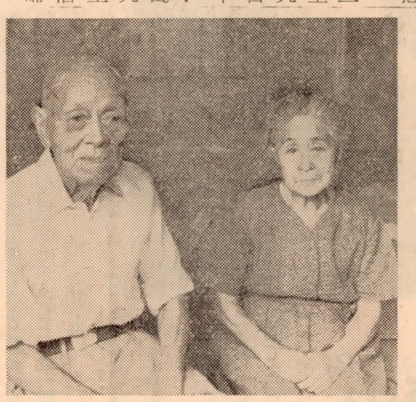

写眞…（上）岩上イツさん
（下）木本ご夫妻

ともしび

ウィーンの雑感

中島五条　辛島和子

ソビエト、ハンガリー、オーストリヤと、十二日間の汽車の旅の間に、私たちは百数ケ所でその土地の人々と「平和と友情」の交歓をした。「ノーモアーヒロシマ」の千羽鶴バッチは好評であつたが、それと共に私は、大分の絵葉書を多くの人に手渡して来た。高崎山のお猿は勿論であるが、県庁のお城や、宇佐神宮が、エキゾチックで好まれた。ヒロシマと云えば、世界中で知らない者はないが、オオイタ・シティーを説明するのは骨が折れた。

オーストリヤの首都ウィーンは、人口一七六万で、その第一印象は、中世そのままの超然たる街のたたずまいと、人間の少ないことであつた。第二次大戦で破壊された市内の建物の殆んどが、昔のままの姿に復興されているが、建物には、まだ弾痕が残つていた。国境を接した国民の平和を願う切実な気持が、よくわかつた。

市の中心街に市立公園がある広い芝生と緑の樹間を散策するとヨハン・シュトラウスや、シューベルト、ベートヴエンの像があり、池と噴水と花壇の調和は、まるで天国のようであつた。ここは又、鳥の自然動物園であつた。クジヤクの夫婦が子供連れでよちよち出て来たり、亀が岩陰でレタスをバリバリ食べていたり、紅鶴が人間の仲間入りをして小路を一緒に歩いていたりしてほほ笑ましい。私が落した紙を、子供が拾つて屑籠に入れて呉れたが、顔の赤くなる思いであつた。これは一例に過ぎないが、公衆道徳が非常によく守られ、街が清潔であるのは、こうした市民の町に対する愛情の現れであると思つた。国外に出て、いろいろなことを勉ぴ、又日本の良さをも再認識したことが、このたびの成果であつた。

優良母子家庭として 後藤さんを表彰

今月は「母子家庭を明くする運動」が全国一斉に行われていますが、この程開かれた大分県母子福祉大会の席上で中島十条三丁目十四組の後藤美子さん（三十七才）一家が優良母子家庭として大分県母子福祉会長から表彰されました。

後藤さんは夫の死後、義理の父ゆくことを決め、文字どおり五人の家業の燃料商をひきつづきやつていましたが、一切集金に伺わず、すべて督促状や催告状等の書者に対して、九月九日づけで既に家族の大黒柱として生活の第一線にたつようになりました。何しろ相談相手もない女一人の不馴れな商売ゆえ人にも云えない苦労もありましたが、市から借り受けた事業継続資金を上手に運用し男にも負けぬ経営手腕を示しました。又この資金の返済も償還貯蓄組合に加入し確実に償還してゆき商売も軌道にのるようになりました。

かくて後藤さんは市内一五〇〇世帯の母子家庭を代表し母子家庭の模範であると表彰されました。なおこの外母子福祉功労者として首藤ナヲ、草本利恒の両氏、優良母子福祉団体として春日校区母子福祉会が、それぞれ表彰されました。

（後藤美子さん）

「自主納税制度」を実施

滞納市税一掃に協力を

九月一日から滞納市税の徴収方法が改められ、「自主納税制度」になりましたことは、市報、新聞ラジオ放送等で既に御存知のことと存じます。

ただ市税を滞納された場合に、これまでは、市の徴収員が集金に伺つておりましたが、自主納税制度になつてからは、一切集金に伺わず、すべて督促状や催告状等の書者に対して、九月二十日から初めて出されます。

(2) 督促状が出されてもなお払込みがない方に対しては、更に滞納税金の計算書と振替貯金払込用紙及び連絡用はがきが同封された催告状が出されます。

この催告状は、昭和三十四年度固定資産税第一期、第二期分の滞納者に対して、九月九日づけで既に出されました。

このような(1)と(2)の書面をお受取りになられた方は、定められた期日までに所定の納付場所で納めていただくことになります。

このような書面を受取られた方が、滞納税金の払込みもなく、また、払込方法の御連絡や御相談もなく、滞納のままにしておくと誠に不本意ですが、書類を滞納処分の係へ送り、法に規定されているところによつて、強制処分されることになりますので、直ちに納付下さるか、または御相談におこし下さるか、同封はがきで必ず御連絡下さい。

なお、滞納税金を納付される場合は、必ず所定の領収書が渡され、仮の名刺、覚書、預り証等による領収は認めておりませんので、所定の領収書以外のものによつて徴収員に預けられるようなことは絶対しないよう念のため申添えます。

面連絡によつて、滞納者自ら直接所定の納付場所に納めていただくことになりました。

この書面連絡の方法としては、(1) 徴税令書をお受取りになつて期限内に納付されないと、それから二十日以内に督促状が出されることは、以前と同様ですが、督促状とともに「納期後用納付書」及び連絡用のはがき（送料は市負担）等が同封され、滞納者は税法の規定によつて本税の外、督促手数料（一件二〇円）、延滞金（日歩三銭の割）が加算記載された「納期後用納付書」によつて納めていただくことになります。

この督促状は、八月末が納期限でありました市民税第二期分の滞納者に対して、九月二十日から初めて出されます。

標語ポスター等 入選者の発表

市衛生課では「夏の健康を守る運動」の行事として懸賞付「ハエ」とり実施や「ハエ」と「蚊」の駆除を主題とした標語とポスターを募集していましたが、この程次のように入選者が発表されました（敬称略）

◎「ハエ」とり当せん者
一等　梶原五月（新中島東）
二等　牧　徳一（新貝）　高橋米実（米良）
三等　二豊学園（上野南）大熊国光（田ノ浦）　牧　源平（新貝）　牧　徳一（新貝）　今井英雄（花高松）安部又夫（新貝）　森崎庄平（田筌）　梶原五月（新中島東）　矢頭正数（勢家本町）　和田八千代（新中島）　山本　昇（東八幡）

◎ 標語入選者
一席　足立容子（金池小）篠原文也（大道小）　二席　吉広久美子（春日小）　古庄英三（春日小）　小野三郎（長浜小）　三席　大津良子（南大分小）　中野スミ（春日小）　柴田玲子（春日小）　仲野憲治（春日小）　敬子（大道小）　西　以上小学校の部

一席　神田義明（王子中）　二席　工藤弘一（王子中）　溝辺美代子（王子中）　三席　手島純一（王子中）　田尾　寛（碩田中）　以上中学校の部

◎ ポスター入選者
一席　平山育子（住吉小）　二席　寒田　寛（住吉小）　川野和美（住吉小）　三席　飛田治久（住吉小）　光根とよみ（住吉小）　小池　泉（春日小）　以上小学校高学年の部

一席　吉良美保（住吉小）　二席　とくまる　ひでお（南大分小）　三席　あなん　たみえ（荷揚小）　吉田俊子（住吉小）西本美穂子（住吉小）佐藤勝美（住吉小）　以上小学校中学年の部

一席　衛藤佳代（碩田中）　二席　渡辺寿子（碩田中）　工藤忠義（上野丘中）　三席　田口恵子（碩田中）村上　睦（王子中）　広田義信（碩田中）　以上中学校の部

自衛官の募集

防衛庁では第三次自衛官の募集を行うことになりました。応募資格は昭和十年一月二日から十七年一月一日までに出生した日本人男子となつています。試験は十月十八日から十一月八日までの間に行われ志願票の受付は十月十日までです。志願票は市総務課にありますので応募希望者は当課でくわしいことをおきき下さい。

調理士講習会を開催

昭和三十三年十二月に調理士法が制定され、いままで県の条例による調理士は、猶予期間の三年後には調理士の資格が無効になります。然しいままで、調理士の免許を持つておられる方や昭和三十三年十一月現在で五年以上の調理経験をもち、学校教育法第四十七条（高等学校に入学資格）に規定する方（旧高等小学校修了者及び旧制中学二年の過程を終つた方は、当分の間同等と認められます）は、知事の行う講習会で必要な知識や技能を修得すれば免許を取得する道が開かれています。この際どなたも受講されて、免許をおとりになるようおすすめします。

講習会は十月一、二日及び十三十四日の四日間午前九時から午後四時まで荷揚町教育会館で行われます。受講希望者は、保健所に用意してある申込書に必要事項を記入し、受講資格証明書類（調理士免許証又は三十三年十一月現在で五年以上の調理経験を有することの証明書及び学校教育法第四十七条に該当する証明書）に受講料五百円をそえ保健所に申込んで下さい。講習科目は①公衆衛生学②衛生法規③栄養学④食品学⑤食品衛生学⑥調理理論となつています。

なお講習用テキストを希望者に百円でおわけすることになつています。詳しいことは市衛生課又は保健所にお問合せ下さい。

家屋の評価を行います

大分市で毎年新築される家屋は一五〇〇戸位あります。市の課税課では、昭和三十五年度課税のため今年も九月から年末まで、これら新築並びに増改築家屋の評価を行うことになりました。そこで昭和三十四年中に家屋を新築し或は増改築なさつた方は、市の調査員が家屋評価のため、おたずねしますので評価のしやすいようご協力下さい。なお建坪二十坪以下の専用住宅については新築の場合に限り三年間固定資産税が減免されますので、該当者は調査員又は課税課窓口でご相談下さい。

赤ちゃんの無料検診

衛生課では、次の日程により、乳児の一斉無料検診を行うことになりました。検診の対象となる者は、昨年の八月一日から本年の七月一日までに生れた赤ちゃんで、大分市に住所を有するものとなつています。検診の結果、優良児、未熟児、人口栄養児の各部門毎に健康の優くれた赤ちゃんを選出し、来月中旬市役所で第二次検診を行います。どなたもご遠慮なく是非赤ちゃんの健康のため診断を受けて下さい。

◎九月二十二日＝日岡小学校（日岡桃園校区）　二十三日＝東大分小学校（東大分津留校区）　二十九日＝滝尾小学校（滝尾校区）　三十日＝南大分中学校（南大分校区）　十月一日＝八幡幼稚園（八幡校区）　六日＝長浜小学校（長浜金池校区）　七日＝大道小学校（大道春日校区）　八日＝荷揚町小学校（荷揚中島住吉校区）

なお各校区とも検診の時間は午後一時から午後三時半までです。

公民館だより

単車、スクター教室を開講

中央公民館では、大分ドリームスクーター株式会社、大分ラビットスクーター株式会社の後援で、今津留販売株式会社、大分ラビットスクーター株式会社の後援で毎日午後五時半から、単車教室、スクーター教室を開講しています。

何しろ時代の花形である単車、スクーターの運転が習得できるというのでなかなか好評、十七、八才の若い男女から六十を過ぎたご婦人まで男女百余人が猛練習に汗を流しています。それでも乗りはじめて三日目にはどうやら車を動かせるようになつたと大喜び一同はりきつて適度のスピード感とスリルを味つています。この教室は十五日まで続けられ、受講者は集団受験することになつています。今後ともこういつた催物は、毎年一回行うと、中央公民館では云つています。

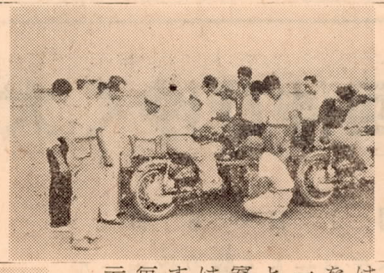

（練習に励む生徒さん）

狩猟講習会を開催

狩猟講習会を九月二十四日午前十時から荷揚町県林業会館広場で開きます。受講者は当日印鑑、筆記用具、昼食を携行して下さい。

受講対象者は、①銃砲刀剣類等所持取締法に基く銃器の所持許可者で乙種丙種狩猟免許を受けようとする者②本年の猟期までに新たに銃器の所持者となり、乙種丙種狩猟免許を受けようとする者③右以外の法定猟具による丙種狩猟免許を受けようとする者となつており講習内容は①狩猟法規②狩猟鳥獣の判別③猟具の取扱④その他となつています。その外詳しいことは農林事務所林業課へお問合せ下さい。

庭木はせんていして下さい

最近市内の各所で、庭に植込まれた木が、はん茂し外壁を越えて枝が道路まで、はみ出ている風景をよくみかけます。このため夜間になると、附近に取りつけられた外燈の光をさえぎり、近所の方は大へん迷惑をこうむつています。これは夜間の通行に不便なばかりでなく、街の美観もそこね大へんみにくいものです。

そこでこう云つた家庭では、道路まで枝がのび出ないよう適当に枝を払い、外燈の光もよく通るように注意して下さい。