(一)　昭和24年5月23日（第三種郵便物認可）　第309号　**大分市報**　昭和33年5月15日

毎月1日15日発行
発行所　大分市役所
編集兼発行人
兼田俊生
印刷所　高木印刷KK

大分市政だより

毎週日曜日午前七時半から、ラジオ大分で放送されます。この時間は市のお知らせや、皆様方の声が放送されるので、家中楽しくおきき下さい。

きれいな選挙で明るい日本

参議院議員選挙の心得

六月二日は参議院の全国選出議員と大分県選出議員の選挙が行われます。次の事項をよく読んで棄権することのないようにして下さい。

◎投票のできる人

投票当日大分市の選挙人名簿にのっている人。たとえ選挙権があつてもこの名簿にのつていない人は投票できません。ですからこの名簿に名前のない人は、申請をして下さい。

◎補充選挙人名簿に登載申請を要する人

①新らしく選挙権のできた人
本年一月二十三日から同年二月十五日までの間に大分市内に転入し、現在まで引続いて大分市内に居住している人で、昭和十四年四月二十四日から同年五月十六日までの間に生れた日本人です。

②基本選挙人名簿、補充選挙人名簿にのつていない人
選挙権のある人で、昨年九月十五日現在で調製した基本選挙人名簿、本年四月十日現在で調製した補充選挙人名簿に登録されていない人。
・昭和十四年四月二十三日までに生れた日本人。

◎補充申請の方法

前記の事項に該当する補充申請の資格のある人は、五月十六日から五月二十日までの間に、印鑑を持つて大分市選挙管理委員会事務局（市役所四階）で手続をして下さい。申請用紙は事前に準備してあります。受付時間中は土曜、日曜も午前8時から午後5時まで行います。

◎投票所入場券の配布

入場券は五月十五日から十七日までの間に、市役所職員が配布しますので、十八日がすぎても入場券の届かない人は、選挙管理委員会事務局に聞合せて下さい。この入場券がないと投票所に入ることができません。もし紛失した場合は、投票所で再発行しますので印鑑を持つてきて下さい。

◎投票時間

投票当日午前七時に投票を開始し、午後六時に投票所の入口をしめますので、六時までに投票をすませて下さい。なお棄権防止のため午前七時に「サイレン」を鳴らします。

不在者投票の利用

期間は六月一日の午後五時まで

選挙当日投票できない方で、次の三つの事項に該当する方は、市選挙管理委員会事務局で、不在者投票ができますので、必ず本人が入場券を持つて投票して下さい。

①投票日に大分市外で業務に従事している人（所属長、業務主等の証明書が必要、但し無業、保養、遊覧等はだめです）

②投票日にやむを得ない用務や事故で大分市外に旅行中か、滞在中の人（所属長、業務主、滞在地の市町村長等の証明書か疎明が必要。但し会社施行積立団体旅行等はだめ）

③病気・妊娠等で歩行が困難な人監獄や少年院に収容されている人（病院長、刑務所長、警察署長、少年院長、産婆等の証明書必要）なお、不在者投票指定病院に入院している方は、病院長に申出れば、その病院で不在者投票ができます。しかし、その他の病院に入院している人や、自宅で療養している人は、その病院や自宅では不在者投票ができないので、不在者投票の期間中に選管事務局で、不在者投票をするか、投票日に投票所で投票して下さい。

不在者投票のできる期間は、投票日の前日の六月一日午後五時まで となつています。

市営住宅補欠入居者を募集

市では市営住宅の補欠入居希望者を募集しているので、希望者は五月十八日から二十三日まで、市社会課に申込んで下さい。

申込資格は①大分市に居住している人、又は大分市に確実な勤務先を有する人で、毎月政令で定める基準の収入があつて、独立の生計を営み、定められた家賃、入居敷金を支払う能力のある人。

②同居し又は同居しようとする親族を有し、現に住宅に困窮している人となつています。

選考は書類選考のあと適格者には五月二十九日午後一時から市役所四階講堂で公開抽せんを行い、三十名を決定します。

なお、既にお問合せや補欠入居申込みをされた方も、あらためて申込まないと資格がありません。

申込みの際は必ず主食購入通帳をご持参下さい。

参議院大分県選出議員立会演説会日程

五月二十三日（土）　午後八時　春日町小学校
五月三十日（土）　午後八時　金池小学校
一候補者の演説時間は三十分間

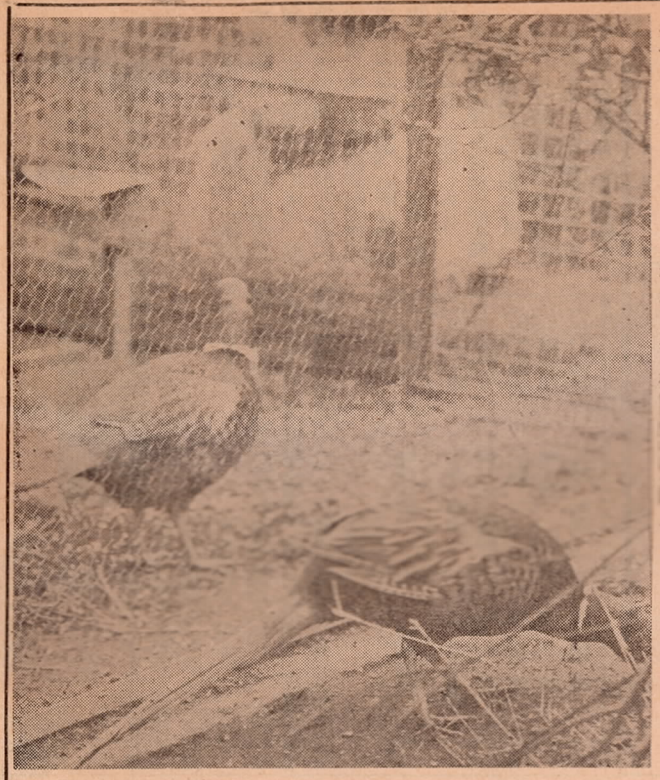

キジの産卵は順調

八月末までに千羽のフ化計画

バード・ウイークを迎えて、市内寨地公園にある「大分養雉場」では、現在日本種、英国種合せて三十八羽のキジが飼育されていますが、今年三月末頃から産卵を始め、これまで五五〇個を産みました。最初のフ化は、母鶏フ化のため市中から十数羽のチャボが集められたが、一羽六―七個を抱かせるくらいでは思うようにはかどらず、最近になつて県種畜場（一普通、かが、開雛場のキジは毎市内高城）からフ卵器を運びこみ日雛んだ鶏を取りあげているので五月二日に第一回二百四個、五月七日に第二回六十四個を入卵しました。

雛鳥の誕生第一回目は無精卵や中止卵が五十五個もでたが、これは元気の不十分などが原因のようです。しかし二十八日目にチャボがフ化した十二羽のヒヨコはいずれも元気に育つています。

キジの習性としては、産卵期は年一回で、四―七月にかけて一羽で六―十二個を産み集につくのがとなり、市猟友会では今年秋までには、寨地公園をはじめ、県内各地にも放し飼いができるなろうといつています。

写真＝まるまるとふとつた養雉場のキジ

引揚者債券を買上げる

金額は最高五万円

こんど引揚者国庫債券を国で買上げることになりましたが、市では六月一日から希望者の債券を買上げることになりました。

◎債券を国に売ることのできる人

1、生活保護法の規定による保護を受けている人。
2、過去に生活保護を受けたことのある人で、現在受けていない人。
3、高令者（七〇才以上）で生活に困窮している人。
4、生活保護を要する状態におちいるおそれのある人。
5、その他身体障害者や母子家庭で生活に困窮している人。

ただし、国債を担保にして貸付けを受けた人は、買上げの対象にはなりません。

◎申込み方法

前記の事項に該当する人の中で国の買上げを希望する人は毎月一日から十日までの間に、市社会課に申込んで下さい。

申込み用紙は社会課に準備してあります。

◎債券買上げ

債券の買上げ価額は元金残高とし、最高五万円までとなつています。

買上げの決定は、毎回引揚者給付金審査委員会の審議をへて、大分市福祉事務所長が決定します。買上げの決定した人は社会課に準備してある買上請求書用紙に必要事項を記入して、国債と一しよに各自の支給案便局に提出し、現金を受取つて下さい。

上…正面モザイツクの格子（グリル）で便所の目かくしをするなどモダンな南大分小学校
下…彩光を考えてガラス窓も大きくし屋上には観測室もある鉄筋三階建春日町小学校

新装の鉄筋校舎

南大分　春日町　両校舎できる

上野丘中学・荷揚・金池・住吉・千七百万円。春日町小学校は三階の各鉄筋校舎に次いで、南大分、建十五教室で、延べ千八百五十平春日町両小学校が新学期を迎えた方米。総工費は第一・二期工事を四月中旬共に落成しました。含め二千六百二十八万円。

南大分小学校は二階建十数室で、延べ千二百三十三平方米。総工費特に南大分小学校は校舎側面を全部ドアー式にし、休み時間はすぐ舎です。

バルコニーにも出られ、床は防音のため道路舗装同様の方法によるアズファルト系のマルケイ床とするなど、最近にない新しいスタイルの校

税金がこの春から変る

地方税に関係ある

事業税　中小企業者の事業税負担を軽減するため、個人の事業税について基礎控除額を引上げるとともに、免税点を引上げた。

「、制限税率を百分の二・一（旧百分の二・五）に引下げた。

二、免税点を土地二万円（旧一万円）家屋三万円（旧一万円）償却資産十五万円（旧十万円）に引上げました。

軽油引取税　揮発油税の増税に対応し、道路整備計画が推進されてきたので、必要な道路財源の充実をはかるため、税率を三割引上げ、「キロリツトル「万四百円（旧八千円）にする外、改正法施行前に引取りを行つた軽油についても、一キロリツトル二千四百円の税率でみなす課税を行うようにしました。（自治庁）

固定資産税　固定資産税については制限税率を引下げ、その減収額の補てんの方法を定めるとともに、免税点を引上げた。

「、制限税率を百分の二・一（旧百分の二・五）に引下げた。

二、免税点を土地二万円（旧一万円）家屋三万円（旧一万円）償却資産十五万円（旧十万円）に引上げました。

事業税　中小企業者の事業税負担を軽減するため、個人の事業税について基礎控除額を引上げ法人の事業税は軽減税率を引下げ、その適用限度額を引上げることにしました。

「、個人事業税の基礎控除の額を年二十万円（旧十二万円）に引上げられた。

二、一般法人の事業税の標準税率を所得年五十万円以下について百分の七（旧百分の八）五十万円をこえ百万円以下は百分の八（旧百分の十）に引下げ、軽減税率の適用範囲をひろげて所得年二百万円とし、所得年百万円をこえ年二百万円までの部分を百分の十（旧百分の十二）に引下げることにしました。

前号で国税がどのように変るか、その概略説明しましたので、今度は地方税についてそのあらましをお知らせします。

地方税

なお特別法人の標準税率も、所得年五十万円以下の部分について百分の七（旧百分の八）に引下げられました。

三百六十年前の今津留村検地帳を発見

久多羅木儀一郎

県立大分図書館では、昨年から旧府内藩の日記や、諸記録を集積中なので、私も時々手伝いにだつている。処が最近二冊の諸記録類の中から、珍らしい検地帳の写本を発見した。これは慶長四年の「豊後国速見郡今津留村（現在の大分市大字今津留）検地帳」で、惜しいことに表紙を失つているが、本文から慶長検地帳までは殆んど完全である。その初めの部分を少し紹介してみると次の如くである。

慶長四年九月二八日
今津留村御検地帳

川ばた　雅楽
中畠七畝拾三歩　五斗九升六合
屋敷　喜右衛門
中畠六畝九歩　五斗六合
屋敷　喜介
中畠三畝弐十三歩三斗三合

慶長四年は石垣原の戦や、関ケ原の戦のあつた前年で、今からちようど三百六十年前である。当時今津留は岡（竹田）城主中川公の領分で、その跡手方がここに在住し、船奉行柴山勘兵衛重成が館していた。

この検地帳は前述の如く土地の所在地、地目（田、畠、屋敷）地積、生産高、所有者等を列記したものであるが、当時今津留村にはまだ田は一枚もなく、畠ばかりであつた。そして畠は上畠、中畠、下畠、内畠の別があつて、その生産高は一反について上畠、内畠は一石、中畠は八斗、下畠は六斗を立前としていた。この計算では今津留村の総高は百四石八斗六合弐勺（二百六十二俵）となつている。

想うにこの検地帳は今津留村が府内領に移つたとき、岡藩から引継がれたものであろう。

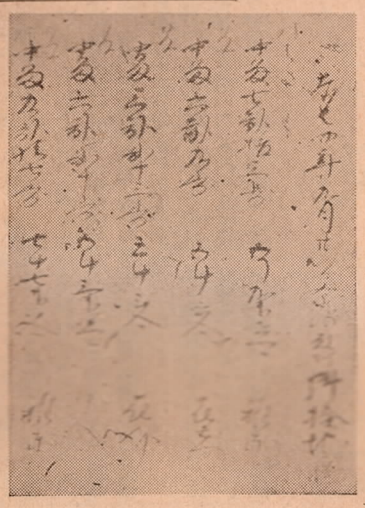

写真＝発見された御検地帳

昭和24年5月23日
（第三種郵便物認可）

第309号　大分市報　昭和34年5月15日　（二）

乳児・妊婦の無料健康診断

大分市では大分保健所、市医師歯科医師会、市助産婦会の協力を得て、昨年に引き続き「乳児、妊婦の無料健康診断」を行うことになりました。これは市が母子衛生の向上をはかるため、五年前から実施してきたものです。今年は全員参加するようお願いします。

相談内容は①乳児の場合は身長体重、胸囲、頭位の測定の外、歯科を含む綜合診断と育児指導②妊婦の場合は血圧の測定、血液、尿の検査を含む綜合外診が行われます。

受付は毎日午後一時半から午後三時までです。受診者は必らず母子手帳をご持参下さい。

月日	実施校区	実施場所
二十一日	日岡、桃園	日岡幼稚園
二十二日	東大分、津留	東大分〃
二十六日	滝尾	滝尾〃
二十八日	南大分	南大分〃
二十九日	八幡、神崎	八幡〃

種痘の接種と検診

対象は二ヶ月以上一年未満の乳幼児

市衛生課では来る五月二十六日から、定期種痘接種を行います。対象者は生後二ヶ月以上一年未満の乳幼児で、料金は一人十円。

接種日程は次の通りで、毎日午後二時から四時まで。対象児は接種前日入浴させ、清潔な体にしておくこと。

進駐軍による人身被害の申出

終戦後旧連合国軍の軍人、軍属から生命、身体に損害を受け、これまで一度も死亡・障害・療養の見舞給付金の支給を受けていない方がありましたら、至急別府市上原区山ノ手中学校前別府調達事務所まで申出て下さい。

なお、この調査は被害者にして手続その他の問題で、まだ全国的には相当数該当者のあることから、この度一斉調査に乗出したものです。

実弾射撃

市内駄ノ原

陸上自衛隊第十四新隊では、来る五月十八日～二十三日まで、毎日午前八時から午後五時まで、小銃基本射撃演習を実施することになつたので、付近通行の方は充分ご注意下さい。

○米の配給店の変更

前号でお知らせした主食、職場用、業務用などの米の配給店の変更は、五月二十日限りとなつているので、変更希望の方は、配給通帳と印鑑を持つて、市商工観光課か、出張所で手続をして下さい。

○五月の配給日数

内地米……十五日分
麦用米(1)　一日分
〃　(2)　五日〃
〃　(3)　十五日〃

職員の採用募集

▽…学校給仕（女子二名）

一、資格は中学・高校を卒業した年令二十才未満の女子で、大分市に居住する者。

二、給与は六千円程度で二名採用。

三、試験は五月二十五日午前九時市教育庁で、実力テスト、面接を行う。

四、手続は履歴書に最終学校成績証明書と名刺型写真を添え、五月二十二日まで、市教育庁まで申込むこと。

▽…自動車の運転者（二名）

一、資格は旧高等小学校又は新制中学卒業者で、大分市内に居住し、大型二種と三輪車の両運転免許を持つている者で昭和三十四年六月一日現在三十才未満の者。

二、給与は初任給五千五百円を基本とし、これに経験年数、扶養手当の外、給与条例による暫定手当などが支給される。

三、試験は五月二十八日午前九時大分市役所で、教養、交通法規、作文、実地等の試験が行われる。

四、手続は自筆履歴書に最近六ケ月以内にとつた上半身正面無帽、名刺型の写真を添えて、五月二十三日まで、市総務課人事係まで提出すること。

市民の声

私は旧市内から東大分に移動したものですが、ここではし尿もゴミも収集してくれません。話しにくいと特別清掃地区外だそうですが、それなら私たちの地区もこれに編入してこれまで通りの収集をお願いしたい。　萩原　青木　茂

お答え

▽市衛生課が常時清掃を行つている「特別清掃地区」は法で人口密度一平方キロ当り二千人以上であること。交通の中心、観光地などのため特に清潔を保たねばならないなど、色々な規定事項があつて大分市の場合旧市内が該当地区になつています。

▽特別清掃地区外のし尿、ゴミの処理は、①し尿は大分有機肥料KK（電話三、三一五）に申込む方、直接連絡すること。ゴミは家庭で簡単な処理をお願いします。

虫くだしの時期

五月は回虫駆除の時期です。服用時間を守つて消化機能を良くし、月頃ですから、徹底的に駆除しましょう。

狂犬病の予防注射

雨天のため中止された地区の狂犬病予防注射は、次の日程で再度行います。なお、開時に未登録犬の登録料も徴します。料金は注射料三百円です。

二〇日　金池公民館前
二一日　大道公民館分室と、南大分小学校跡医宅
二二日　滝尾公民館（午前十時より正午まで）
二六日　桃園、日岡、東大分、津留小学校。検診は六月二日
二七日　金池、滝尾、長浜、佳吉各小学校。検診は六月三日。
二八日　滝尾、春日、神崎、八幡各小学校。検診は六月四日。
二九日　大道、南大分各小学校。検診は六月五日。

鶏痘の予防

ニワトリを鶏痘（鼠ほうそう）から守るため、市農務課では予防液のあつ旋と、接種指導を行います。この予防適期は蚊の発生前の五月中がよいので、希望者は地区ごとにまとめて申込み下さい。

受けておくと有利

山羊、緬羊の登録

山羊、緬羊を市場に出す場合、登録のあるなしは価額に大きな変動があります。今年は山羊、緬羊の市場が七月十一二日に開設されるので、市では五百頭近い山羊緬羊の登録を次の日程で実施することになりました。親仔共にこの際ぜひ登録を受けて下さい。

五月二十二日＝志手園田茂平氏宅（午前九時）椎迫公民館（午後一時）大道六丁目後藤輝彦氏宅（午後三時）
五月二十三日＝南大分農協（午前九時）
六月一日＝下郡丸尾学氏宅（午前九時）滝尾出張所（午前十一時）曲公民館（午後一時）
六月三日＝金谷迫公民館（午前十時）八幡農協（午後一時）
六月四日＝東大分農協（午後三時）
六月五日＝日岡農協（午前九時）桃園農協（午後二時）
六月五日＝玉子神社（午前九時）新中島岩中義雄氏宅（午前十一時）坊ケ小路野田新氏宅（午後一時）上野南松坂神社（午後三時）

郵便局からお願い

郵便局では、六月一日から第一回の引揚者国債の償還金と第二回の支払いが大分郵便局でわれます。今度郵便局の窓口で支払いを受ける人は市内で約四千人はありますので初日に全部支払うことができません。後日に延ばすことのできる人は、できるだけ延ばしてくださいますようお願いします。

大分臨海工業地帯の構想

工業のあるところ繁栄あり

②

日本のモデル工業地帯に

一ツ橋大教授　理学博士　佐藤　弘

三年前私が木下知事、上田市長の熱心な勧めにより、大分鶴崎地区を視察したことがある。私も大分県出身であるが、この辺は今まで見たことがなかつたので、現地を見て全く驚いた。この地区は緩やかなスロープをした地形で、工業用地としては最適、殊に遠浅の海岸は埋立に絶好である。それにいま日本の工業地帯で一番困つている工業用水もふんだんにある。こんな所が今まで取残されてあるのが、むしろ不思議な位だと思つた。

幸い県、市あげての努力でこの計画も、一歩一歩実現化しているので喜んでいる。私はこの際政府としても、この地帯をモデル工業地帯に指定し、模範的な建設図を描き、アメリカにあるような、国の特殊機関を作つてやつてもらいたいと考えている何れにしても工場の誘致には、地元の熱意が必要であることはいうまでもない。今後更に一層の熱意をもつて、一日も早くこの計画を実現しいものだと思つている。

施設も、近代的なモダンな工場に平行して建設され、私たちの毎日の生活をより以上に楽しいものにしてくれるようなことは必らずやつてきます。

ただこれまで代々漁業を生業として今日までこられた漁民の方々には、この際他の仕事に就いて頂くことになりますが、これには充分な補償を求めて、子孫には新しい希望が与えられることでありましょう。幸い大分市の夢みた大きな構想も、国の大きな援助と、木下知事の努力によつて、着々その実現の第一歩が踏み出されましたが、この臨海工業地帯の建設こそ、大分市民の皆様に「幸福な明日」のくることを、約束するものと信じています。

臨海工業地帯の前途

日大教授　工学博士　鈴木雅次

日本の国土の八〇%は山であり平野は二〇%位しかない。今後日本経済の中心である工業は八・五%の年率をもつて成長していくことが計画されている。しかも最近の工業は技術革新の洗礼をうけて工場規模はマンモス化し、広大な土地、莫大な工業用水、近代化された洗浄施設を必要としている。このため今後の工業発展には既存の農地、宅地との競合をさけて、埋立による工業地帯の計画的造成が当然必要となつてくる。目下国が「臨海工業地帯開発促進法」の法文化を検討しているが、これもこのような要求を反映したものであろう。

私が木下知事、上田市長をはじめ地元の方からの信頼をうけて大分鶴崎工業地帯計画作成のための調査結果からしても、この地区は、さきに述べた用地、用水、洗浄の三位一体となつた新らしい工業地帯を造成するために、最適の地であると思う。従つてこの地帯造成完成の暁には経済効果はまさに期すべきものがあろうと、大いに期待している。

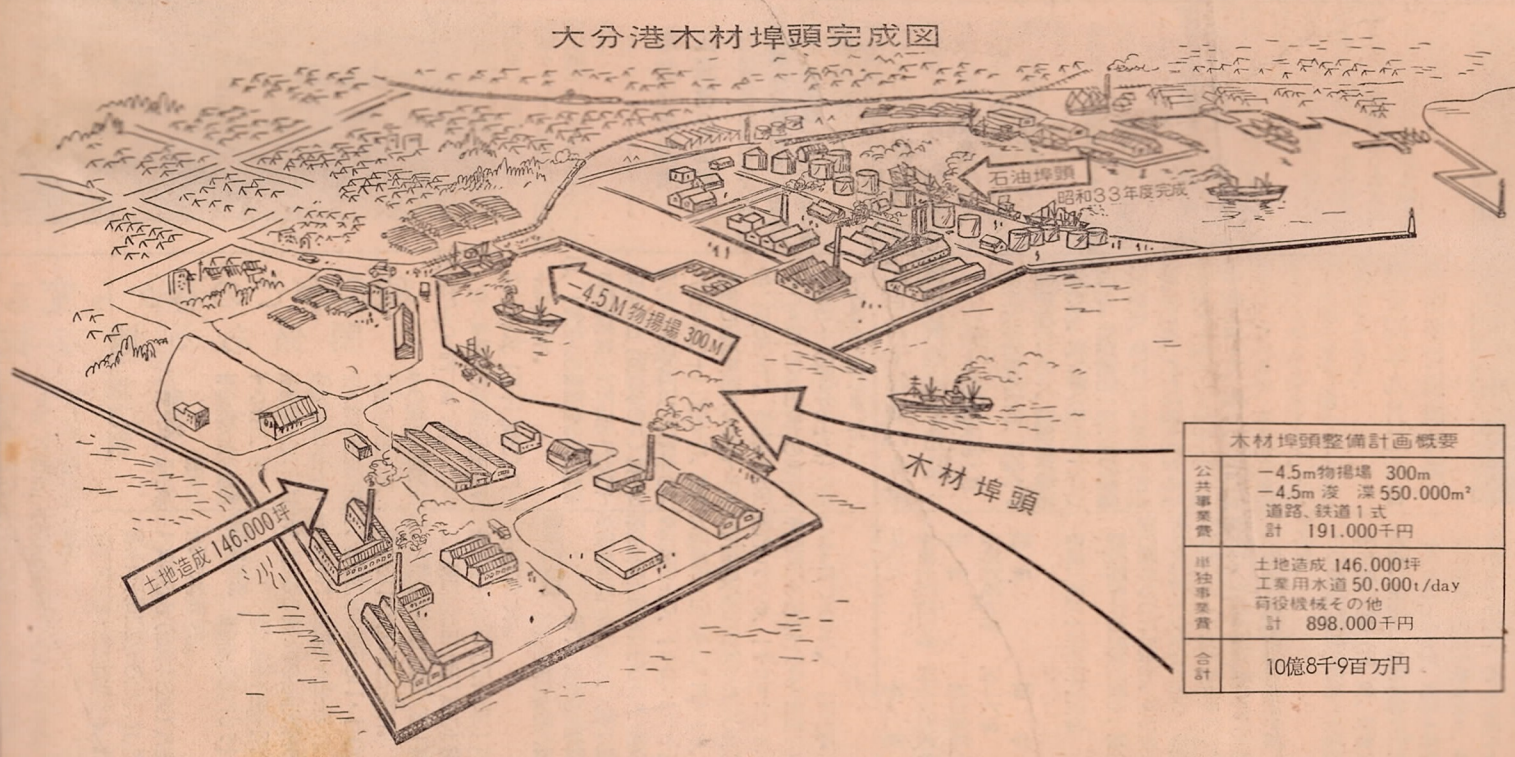

木材埠頭整備計画概要	
公共事業費	−4.5m物揚場　300m −4.5m 浚　渫 550,000m² 道路、鉄道1式 計　191,000千円
単独事業費	土地造成 146,000坪 工業用水道 50,000t/day 荷役機械その他 計　898,000千円
合計	10億8千9百万円