大分市報
毎月1日15日発行
発行所　大分市役所
編集兼発行人　桑田俊生
印刷所　高木印刷KK

大分市政だより

毎週日曜日午前七時半から、ラジオで放送されます。この時間は市のお知らせや、皆様方の声が放送されるので、家中楽しくおきき下さい。

ます一票を投じよう

四年間をまかせる人に

いよいよ四月二十三日には県知事と県議会議員、四月三十日には市長と市議会議員の選挙が行われます。有權者の方は全員投票に参加して、住みよい大分市をつくるためにすべての因縁情実をさけ、真に四年間を託し得る立派な人を選ぶようお願いします。

情実を忘れて一票を書く　市選管にて

大分市長選挙立会演説会日程

四月二十五日（土）午後一時　金池小学校
四月二十六日（日）午後一時　春日町小学校
候補者一回の演説時間は二十分

◎投票の心得

1…投票時間

四月二十三日の県知事と県議会議員の選挙、四月三十日の市長と市議会議員の選挙はいずれも午前七時から午後六時まで。投票の始まる午前七時には棄權防止のため「サイレン」を鳴らします。

2…投票所

現住所のいかんにかかわらず、入場券に書いてある場所で投票するようにして下さい。投票所の中には土足で上がれるようにしてあります。なお投票区分は下の表をごらん下さい。

3…入場券

投票当日は必ず入場券を忘れずに持って来て下さい。入場券がないと投票所に入ることができません。但し紛失した人については当日投票所で再発行します。投票順序は入場券の裏面にくわしく書いてありますのでご覧下さい。

多い市内の結核患者

発見率は全国平均の三倍（南大分）から六倍（大道）

家庭から結核入院患者一人でもだせば、その家庭は破産してしまうといわれるほど多額の出費を要するこの病気を早く発見し、軽いうちに治療させようとする結核予防法の趣旨に基いて、大分市でも三十二年度南大分地区から結核健康診断を実施してきました。

この診断は校区の小学生や健康管理を実施している事業所勤務者を除いた全員について行つたもので、この結果患者発見率では、全国平均が〇・五%であるのに、南大分校区はその三倍、大道校区は六倍といつた高い発見率を示しています。これはこれまで結核に対する健康管理が不十分であり、こうした診断の機会に恵まれなかつた人々に大きな示唆を与えました。

先ず南大分地区から申しますと人口九千九百三十一人で、対象者数三千九百四十人中、受診者は三千九人でした。受診率は七十六%で患者発見率一・五%となつており、四十八名の患者中一名死亡、三名入院、四十一名は自宅治療その他となつています。

三十三年度実施した大道地区は人口一万七百二十七人、対象者五千五十一人となつており、受診者数四千七百九十九人で、受診率は九十五%という好成績でしたが、患者発見率では二・八%、百三十五名という高率で、うち死亡二名、入院四名、自宅治療九十一名その他となつており、この二回の集団検診では、潜在結核患者がいかに多いかを示しています。

この患者の治療費は、社会保険や自費の患者を除いた患者には結核予防法で半額を負担する方法や、生活困窮者には医療保護で治療する方法もとられていますので、今年度実施する地区（未定）の方はすすんで診断を受けるようにして下さい。

不在者投票を忘れずに

市長　市議は十八日～二十九日

四月二十三日に行われる知事、県会議員、三十日に行われる市長、市会議員の選挙当日、投票できない方で、次の三つの事項にあてはまる方は、市選挙管理委員会事務局（市役所四階）で、不在者投票ができますので、必らず投票して下さい。（日曜、祭日も休みません）

①…投票日大分市外で業務に従事している場合は、所属長、業務主等の証明書か、疎明が必要です。無業、転地、保養、遊覧、神社参拝はだめです。

②…投票日にやむを得ない用務や事故で、大分市に旅行中か、滞在中である場合は、所属長、業務主、市長、滞在地の市町村長の証明書又は疎明が必要です。会社等の慰安旅行や、積立団体旅行はだめです。

③…病気、妊娠等で歩行が困難な場合や、監獄、少年院に収容されている場合は、病院長、刑務所長、警察署長、少年院長、産婆等の証明が必要です。

県指定病院以外の病院に入院している方は、病院内では投票ができないので、不在者投票期間中に、市選挙管理委員会事務局で投票するか、投票日に投票所で投票しなくてはなりません。

◎不在者投票の期間

・知事、県会議員選挙…四月二十二日まで。
・市長、市会議員選挙…四月十八日より四月二十九日まで。

期間中はいずれも午前八時半より、午後五時までです。

市民の声

私は先日寿地公園に家族連れで花見に行きましたが、同園売店で帰りにゴザ使用料を払うときになると、一枚なんと二十五円もとられました。また同売店では許可をとつているとも思われないのに、酒類まで入園者に販売していましたが、これは市の管理する公園としてはあまりにタツチしていません。使用料も売店で破損、運搬、片づけなどの諸経費を見込んでとつたものだと思いますが、今後料金は他都市の例なども調べて、検討致したいと思います。

また酒類販売のことですが、これは入園者が直接電話で市内の酒屋に連絡し、売店はただ品物を一時預かつただけのことで、酒類を売つた事実はありません。

お答え…ゴザの貸与は花見客の要望で、売店が入園者のサービスを図ることから、臨機応変な処置をとつたもので、市はこれにもいきすぎではないかと思います。市報で納得する解答をお願いします。

市内　一市民

◎生産世帯の配給

転落生産世帯に対する配給は、転落の翌日から開始することになつていますが、国からの配給割当枠の関係から、必ず配給月の前月中に受配手続きをとつて下さい。

水道工事は

市水道課か公認業者へ

今年も市水道課では、市内公認給水工事者を次のようにきめました。これは水道施設の維持管理を厳重にし、水質に変化を起さないようにするため、市条例で特に施行業者には認可方法をとつてきました。従つて皆様が水道の新設、改造、撤去などするときは、市水道課か、次の業者をお選び下さい。

なお、公認業者は次の通りです。

中島水道　中島十一条
森川[illegible]社　城崎町一組
三信工業所　下柳町
坪根用水　茶屋町
宮川水道工業　大手通り
片岡水道所　東新町北十二組
大豊水道工業所　昭和通り
九州管材工業　浜町電車通り
小野寿鋼材　塩九升町
福田水道　浜町南七組
美濃文化水道　三ケ田町
府内水道工業社　南新地四組
日本暖房鉄工　外堀金池
大分出張所
三和工業　中津留
昭和工業　北新町
タサキ農機　西新町
共和電機建設　金池町

社会福祉事業記者附

市社会福祉協議会は次の方から香典返しにかえて、金一封のご寄附をいただきました。ご芳志のほど厚くお礼申し上げます。

田辺一氏　上野南
首藤房氏　中島五条一丁目
鹿苑鼎氏　南大分

発明経費に補助金

国は毎年優秀な発明の助成を行うため、必要な経費の補助を行つていますが、今年も例年の通り補助金交付の申請を受付けることになりました。関係者は四月三十日までに市商工観光課に申込んで下さい。

裏川堤防工事すすむ

増水期の度毎に岩田町、花津留一帯に甚大な被害を与えてきた裏川も、昨年大分川直轄河川に編入以来、五ケ年事業として、昨年度三百六十米の堤防を完成、引続き今年度五百米を行う計画です。また同事業に併行して架設工事中の鶴羽橋（巾九・五米長さ百米）も、総工費五千五百九十万円で、このほど完成しました。

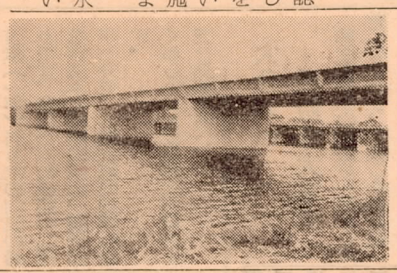

（完成した鶴羽橋…前方は木橋）

投票区一覧表

投票区	投票場所	区域
金池第一	金池小学校	金池、金池南、南新町、顕徳寺、米屋町、東新町南、東新町北、天神町、稲荷町。
金池第二	上野ケ丘高校	上野東、上野南、上野北、六坊南、六坊北、六坊東、元町、古国府。
長浜	長浜小学校	坊ケ小路、長浜東、舞鶴、舞鶴市住、長池、塩九升、長浜西、長浜南。
荷揚	県体育館	荷揚北、荷揚南、荷揚西、中央、南新地、北新町、紺屋町、竹町、本町、城崎町、於北町、若草。
中島第一	碩田中学校	中島北、中島（但し十条以北）新中島南、新中島東、新中島西、弁天。
中島第二	中島小学校	中島（但し中島第一投票区に属する区域を除く）中島西、船頭町、堀川、中島東。
中島第三	浜町保育所	新川西、新川東、浜町南、浜町北、浜町東、芦崎。
春日第一	春日町小学校	勢家、勢家本町、春日町、東春日、西春日、南春日、王子一丁目、南王子一丁目、南王子二丁目
春日第二	生石保育所	王子三丁目、南王子三丁目、東生石、西生石、南生石東、南生石西。
八幡第一	八幡小学校	御幸、上白木、大久保、東八幡、下八幡、上八幡、金谷迫（大分港、浜の市、机張原、下白木（但し十組、十一組のみ）田の浦。
八幡第二	神崎小学校	下白木（但し八幡第一投票区に属する区域を除く）田の浦。
大道第一	大道小学校	大道一丁目、大道二丁目、大道三丁目、新大道、東大道、田室町、西新町、草場町、駅前
大道第二	大道保育所	大道四丁目、大道五丁目、大道六丁目、椎迫、志手。
南大分第一	南大分中学校	三ケ田町、永興、田中、豊饒、畑中、羽屋、南太平寺、旭町、上田町。
南大分第二	県農業試験場	庄の原、深河内、竹ノ上、上村、明磧、尼ケ瀬。
滝尾第一	滝尾小学校	南下郡、北下郡、片島、羽田、米良。
滝尾第二	津守公民館	曲、富岡、津守。
東大分第一	東大分小学校	牧、東原、東萩原、中萩原、西萩原、白滝、高城、高城東。
東大分第二	津留小学校	今津留、中津留、花津留、花津留新町、大津町、岩田一丁目、岩田二丁目、岩田三丁目
日岡	日岡小学校	西原、向原、新貝、高松、鼻高松、新高松東、新高松西
桃園	桃園小学校	三川上、三川下、千歳、上、寺崎、仲西、岡

誘致決まったてん菜工場
建設は南大分に

市内南大分羽屋河原（羽屋、古国府の一部）に、いよいよ新光製糖株式会社（社長米谷甚三郎氏）が、てん菜糖工場を設置することになりました。同工場用地は約十六万五千平方米（五万坪）で、用地買収では、市があつせんして援渉を続けた結果、地元民の積極的な協力で、急テンポに話がまとまり同社では十一月頃から操業開始する予定で、工場建設に着手することになりました。

同社計画によると三十四年度は日産百トン、次年度から六百トン、千二百トンといつた処理目標をたて、粗糖から精糖まで一貫作業を行うということです。従つて雇用者も、今年から基幹要員（熟練工）の五十人に百五十人程度の現地要員を採用し、最盛期になると工員は約三百人位になります。会社側としては工場の特殊性から、雇用関係は基幹要員を除くものはすべて季節要員として臨時的に採用する方針です。又、原料輸送は同社傍系の朝日物産（大阪市）があたることになつています。

処で脚光を浴びた暖地てん菜の栽培によるてん菜糖工場は、日本では初めての画期的な計画で、政府では国内糖の生産を高めるため、北海道における寒冷地栽培と同様に、暖地栽培にも積極的に乗出しこの度の大分県の栽培をテストケースとして、てん菜の暖地栽培は全国的に展開されることになつています。政府がこうした対策をたてたのも、輸入甘蔗糖の生産地が、第二次世界大戦後民族の独立運動その他で労働賃金の値上りでコスト高になつたこと、また甘蔗栽培が十八ケ月であるのにてん菜は四―五ケ月で採集できる有利な点もあり、最近の著しいてん菜栽培の進歩は、暖地栽培の大きな影響もあつて砂糖の年間世界生産高でも甘蔗糖に追いついてきたことなどから、わが国でも遅ればせながら、思い切つて実施にうつすようになつたわけです。

そこで県では同工場の建設に併行して、今年度五百ヘクタール（一ヘクタール一町歩）次年度から二千、三千ヘクタールと増殖する計画で、副産物としてのビート・トップ、パルプは優秀な家畜飼料となることから、今後大分市の酪農、養豚事業も、てん菜栽培と同様に、飛躍的な発展が期待されています。

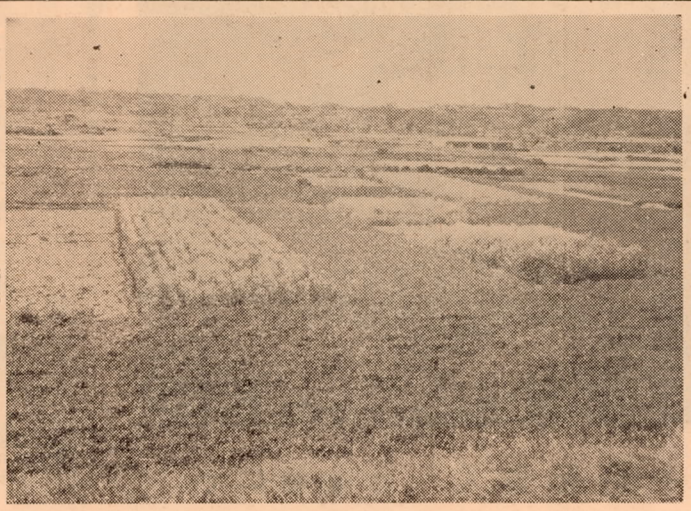
工場建設予定地（南大分羽屋）

三泊四日の大分交観光地めぐり

通では来る四月二十六日から三泊四日で宮崎、鹿児島、熊本三県の観光めぐりを行います。

行程は第一日＝延岡―宮崎神宮―平和台。第二日＝青島―鵜戸神宮―日南海岸―桜島―鹿児島第三日＝水俣―日奈久温泉―熊本第四日＝熊本城―水前寺公園―阿蘇山―竹田―大分。会費は一切の経費を含め一人五、三五〇円。申込は四月二十五日まで、同社観光課か、市観光協会まで。

三芳線が完成

（三芳浄水池から見た三芳大通り…左前方のビルは県立病院）

市内西新町（県立病院前）を起点に、竹田市に連ずる県道三芳線が三月末に完成しました。

同線は西新町―大道トンネル間の千七百米で、巾二十五米三十年四月着工以来、四年ぶりで完成したもので、総工費二千九百八十五万円。これに現在四月末を目標に工事を急いでいる草場町の渡線橋が完成すれば、これを機会に大分―竹田線は将来同巾の弾丸道路に進展していくことでしよう。

五年間の入園料
八千四百万円
その全額が大分市に

高崎山も猿寄せを始めて以来七年、国立公園並びに天然記念物の指定を受けて、すでに五年を経過してまいりましたが、この間、大分市には毎年二千万円に近い入園料がはいり、しかもこの金は国や県に一銭も納めるのではなく、すべて大分市で使われてきました。

そこで二十九年度以降五ケ年間の収入状況をみますと、入園者総数三百七十万人で、入園料の総額は八千四百七十六万円となつています。支出では、山林、田畑等の売収（一万三千坪…約四万三千平方米）や、駐車場、売店などの新設工事に千六百三十万円が充当されて、これらは何れも大分市の貴重な市有財産となつております。

この外、万寿寺への寄進が千七百万円、市観光協会三十三名の人件費に千五百七十万円、サルのエサ農作物補償、広告費などに千五百三十万円が支出されています。

更に加えて、毎年一般会計には二百万円が繰入れられ、この総額だけでも千六十万円に達し、市税と共に尊い市の財源となつて、各事業費に使われています。

こうして毎年大きな収入を大分市にもたらした高崎山も、更にあと三年もたてば、一応整備事業も完了しますので、こうなれば入園料はことごとく大分市の歳入となり、学校、道路等の建設をはじめ、一般市政にも大きなプラスとなつてきます。

（商工観光課）

観光客でにぎわう高崎山自然動物園

四月分米の配給

内地米		十五日分
徳用米(1)		一日分
〃(2)		五日分
〃(3)		十五日分

市料理クラス第三回生の募集

第三回大分市料理クラス生を募集します。講習内容は主として家庭むきの一般栄養そう菜で、各クラスとも毎月一回の受講で、十回で終ります。受講費は材料代のみ五十円程度で、その間栄養学、調理科学研究等も併せて行います。受講資格は食生活改善に積極的関心のある大分市在住者で、前回迄の料理クラスに入つていない方

◎申込方法

受講希望者四十名程度で、一組を編成致しますので、責任者が会員の住所、氏名、年令を記入した名簿を添市、衛生課栄養係迄申込み下さい。クラスは十組を予定していますが、定数に達すれば締切ります。

なお、講習会場、調理器具、材料は受講者側でご用意願う事になつています。

ともしび

櫻に思う

田の浦山人

月見る人の心が人毎に変る様に桜を見る心も人によつて異なると思う。元来酒のあまりいけぬ私は「酒なくて何の己が桜かな」とか何んとか云つて、桜花の下で春の一刻を過せる人は、つくずく幸せな人だと羨しく思う。が、私はこうした雑踏、喧噪、乱痴気騒ぎに溢れた場所で如何にも嬉を売るが如く見られがちな桜に比べて、訪う人もない山の朋黄色の山肌に点綴し、桜と対照して、計画的に人間の人待顔に咲いている自然のままの山桜の姿をこよなく愛する。

殊に最近のマスコミに圧倒されて味気ない日々を送るこの頃の日常生活に、自然を求め、閑寂を愛する希いが湧いてくることは、意識するしないは別として、事実お互の心に多分にひそんでいると思う。こうした山を中腹あたりまで延長し、道遥寂を愛する希いが湧いてくることは、意識するしないは別として、事実お互の心に多分にひそんでいると思う。こうした山を中腹あたりまで延長し、道遥寂を愛する希いが湧いてくることは、意識するしないは別として、事実お互の心に多分にひそんでいると思う。こうした山を中腹あたりまで延長し、道遥

そこで一つ市の観光協会におい願いしたい。それは近郊で最も山桜の豊富なあの高崎山の苑路通路を開設して貰いたいことだこうなると観光客は、春は霞たなびく中で桜を眺め、夏は緑苔の上に腰を下して野猿と眠ることもでき、秋は錦繡の樹間に群猿とたわむれ、冬は落葉に座して孤猿の声を聞くこともできるであろう。

私は桜の季節を迎える度毎にこの山を仰いでは、私なりの夢を逝く春と共に描いて見るのだが、皆様に私と共感を抱く人があれば幸いである。

× × ×

大分川の堤防を大事に

最近大分川の堤防が一部ゴミ捨場になつたり、子供の乱暴な遊びから堤防面がひどく破損してきましたので、建設省大分工事事務所では、「市民に堤防を大事にして下さい」と呼びかけています。最もひどい所は、舞鶴橋を中心に左右両岸の堤防で、ゴミ捨場所にされた所は、やつと根を下した芝生も枯れ、子供のいたずらした所はひどく地肌の出ている所もありますので、今後絶対こうしたことをしないよう、市民みんなしてこの堤防を大事にして下さい。

内田市衛生課長の談

市民の生命財産を守る大分川の堤防が、ある一部の箇所でひどく汚損されていることは事実で風致上からも強く取締りたい。だが常時監視することもできないので、環境衛生の上からも市民の道義心に訴えて、皆様の協力をお願いしたい。

野犬狩りは常時行う

飼主は必らず登録を

犬を飼つている方は法律によつて登録しなければならないことになつていますので、四月中に登録の手続きをすませて、鑑札を受けて下さい。市衛生課では五月になつてから常時市内一円にわたり、鑑札のない犬を野犬として徹底的に捕獲しますので、あなたの飼犬には必ず鑑札をつけるようにお願いします。登録は市衛生課で四月三十日まで行い、登録料は一頭に付き三百円です。

フォークダンス講習会

市民レクリエーション振興のためフォークダンスの講習会を開催しますので、各団体、職場等のレクリエーション指導者、又は愛好者はすすんで受講して下さい。

一、日時　四月二十五日（土）午後一時からと、四月二十六日（日）午前九時から。

二、会場　大道小学校（予定）

三、講師　日本フォークダンス連盟　理事長　鬼塚明治氏　事務局長　波川克己氏

四、日程　第一日　日本民謡舞踊　第二日　諸外国のフォークダンス

五、受講料　無料（分場整理費として三〇円程度）

六、受講員約一〇〇人

七、申込　四月二十二日まで市教育庁保健体育課宛、氏名、年令、住所記入の上申込むこと。

住宅地の分譲

元刑務所跡地区割図

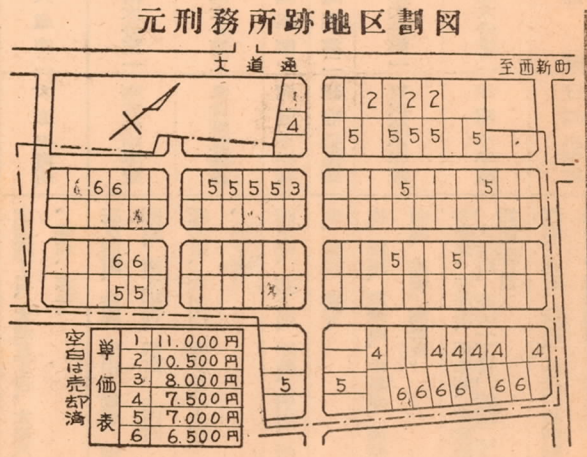

単価表	
1	11,000円
2	10,500円
3	8,000円
4	7,500円
5	7,000円
6	6,500円

本年度で売却を終る予定の大道地区分譲地も、あとあますところ三十八筆になりました。同地は都心部で駅に近いこと、整地や下排水、側溝などの完備で、すぐにでも建築できる有利な条件が利用者の好評を呼んでいます。

また市では今年四月から十二ケ月、五月は十一ケ月、六月は十ケ月と分割納入方法もとつていますので、利用者は現地をみた上早目に申込んで下さい。

一筆当りの広さは一三二平方米（四〇坪）で、単価は三、三平方米（一坪）当り次の図表の通りです。購入の際は総額の二割を申込みと同時に納め、利子は年七分で、日割計算で加算します。

くわしいことは総務課管財係まで連絡下さい。

委託公衆電話は鍵をまわして

ダイヤル一一九番をまわしても、そうすれば十円硬貨を使わずに消防署や警察署に連絡がとれます。

火災のときなどあわてたため、委託公衆電話の鍵をまわさずに十円硬貨を入れて「一一九番」を呼びだしている間に、火災が大きくなるという結果にもなりますので、委託公衆電話を使用する方は、店の人に必ず理由を云つて鍵をまわしてもらうようにして下さい。

それは公衆電話のうち、個人の店舗に置いてある委託公衆電話です。

この電話は火災ときの「一一九番」や盗難や強盗などの「一一〇番」には十円硬貨を入れても通じません。

火災が起つたときとか犯罪の起つたときに、この委託公衆赤電話を使用する方は、電話のある店の人に理由を述べて、電話器の横にある鍵をまわしてもらうようにして下さい。

なお、無人公衆電話は鍵をまわしてもらうようにして下さい。なお、無人公衆電話は鍵をまわさなくても連絡はとれます。