毎月1日15日発行
発行所　大分市役所
編集兼発行人　樂田俊生
印刷所　高木印刷KK

大分市政だより

毎週日曜日午前七時半から、ラジオ大分で放送されます。この時間は市のお知らせや、皆様方の声が放送されるので、家中楽しくおきき下さい。

三十四年度予算市議会始まる

義務的経費の骨格予算

一般会計　総額五億五千二百万円

大分市の三十四年度当初予算を審議する第一回定例会は、十一日午前十時から開会し、会期を十三日間（二十三日迄）ときめた後閉会中継続審査の議案を議決し、議案三十八件、陳情四件、請願二十一件を一括上提したあと、上田市長の提案理由の説明が行われました。

予算説明に立つた上田市長は…先ず今議会は私や議員にとつても最後の議会であり、議員の方々が過去四年間、終始変らぬ協力に対し、感謝の言葉を述べた後、新年度予算は新たに就任した市長によつて施策を盛り、新議会によつて審議されるのが建前であるということから、新年度予算は新規事業を除いた骨格予算で組みました。

現行制度下では当初予算は現市長で暫定予算として編成することが地方自治法でも認められているので、この新年度予算編成にあたつては、法令で義務すけられた経費だけを計上し、法令又は諸制度の改廃がない限り、だれが市長になつてもよいように編成してあります……と述べていました。

この当初予算総額は一般会計で五億五千二百万円、特別会計一億四千六百万円で、合計すると六億九千八百万円となります。

一般会計の歳入面の主なものは、市税三億一千三百万円、地方交付税三千万円、公営企業及び財産収入七百四十七万円、分担金及び負担金二千二百万円、使用料及び手数料二千六百万円、国庫支出金一億一千四百万円、県支出金九百万円、雑収入二千四百八十万円となつています。

歳出の主なものをあげて見ると議会費千五百九十万円、役所費一億五千九百万円、消防費千八百六十九万円、土木費二千三百七十六万円、教育費五千二百七十四万円、社会及び労働施設費九千六百六十万円、保健衛生費千三百三十七万円、産業経済費千三百九十八万円、失業対策事業費七千八百七十三万円、公債費五千五百三十九万円、諸支出金七百九十万円などで、昨年度と比べ歳出の増加しているものは、市役所職員費八百三十一万円、生活保護費は医療扶助需用者の増加で千三百万円、失対事業費五百六十万円が主なものとなつています。

なお市民の健康保持のため、本年九月から実施する国民健康保険事業の第一歩として、事務費百六十九万八千円と、市長、市議の選挙費として五百七十四万円が計上されているのが特徴の一つで、この外特に注目されるものはありません。

また特別会計では高崎山自然動物園入園料の二千万円、市営青果市場八百八十六万円、市公益質屋八百九十二万円、市と畜場三百八十七万円、住吉川護岸埋立事業六百五十三万円、市水道事業七千八百万円が歳入の主なもので、骨格予算だけに新規事業は保留されています。

昭和三十四年度 固定資産の評価額決定

縦覧　三月二十三日から　期間　四月十一日まで

昭和三十四年度固定資産税の基礎となる土地、家屋、償却資産の評価額が決定しました。同課ではこの価額を納税義務者の方に承知して頂くため、固定資産課税台帳の縦覧期間を設けましたので、ご協力下さるようお願いします。

○縦覧期間
三月二十三日から四月十一日まで（毎日午前八時半から午後五時まで。但し土曜日の午後及び日曜、祭日は除きます。）

○縦覧場所
市役所課税課＝資産係

▽どのようにして評価したか

一…家屋の評価
新たに評価額の決定したものは三十三年中に新築又は増改築した家屋、又はそれ以前にあつた家屋で、三十三年度に課税されなかつたものです。それ以外の家屋の評価額は、地方税法により昨年の価額が据置となつています。

二…土地の評価
地目の変更のなかつた土地については、地方税法により昨年の価額が据置となつていますが、復興土地区画整理による換地の地積が確定したものは、若干の差異を生じています。

なお土地の使用目的を変更して、まだ地目変換届出をしてないものは、これからも実地調査を行い、その都度評価額を修正しますのでご了承下さい。

三…償却資産の評価
事業主から提出された申告書に基いて、正しいと思われるものはその申告額を認め、一部修正してその評価額を決定しました。なお無申告のものは、一応昨年通りの評価額で決定しましたが、今後の実地調査で、修正することにしています。

以上により評価額を決定しましたが、更に課税台帳を見て台帳に登録された事項に不服のある方は、土地、家屋について評価額の据置でないものの所有者及び償却資産の所有者は、固定資産評価審査委員会に、審査の請求をすることができますので、次の期間内に文書をもつて請求をして下さい。

審査請求期間
三月二十三日から四月二十一日まで、用紙は同課にあります。

合理的経営は設備から

市営と畜場　豚は昨年の二倍

市営と畜場が二十九年から三十年にかけて約一千四百万円を投じて、冷凍室を含む諸設備を完成してからは、作業量も著しく増加し三十二年九月独立会計として発足以来今日まで、業者の積極的な協力で堅実な経営を続けています。

と畜頭数では本年度累計では豚の二千六百八十頭を筆頭に、牛千七百二十六頭、馬六百三十九頭、犢と羊がほぼ同数百五十七頭で総計では五千三百五十八頭をと畜しており、三十二年度に比べると豚は約二倍に増加しています。

このように年を追つての増加するのは、需用の増加したことにもあるが、それより約六十平方米の冷凍室の併設されたことで、業者が一定期間の貯蔵により、相場の変動にも対応できる安心から、大量に牛馬を集めてくるようになつたのが、主な原因のようです。現在一頭当り使用料は牛馬八百円、豚犢で五百円となつており、冷凍室は十二室で、一室の月使用料は約五千円です。

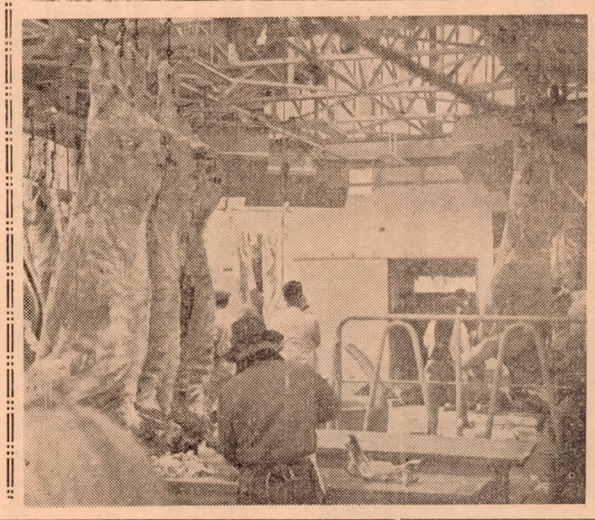

（フックで吊られた肉は冷凍室へ運ばれる）

三月末日が期限！

市民税の申告について

今年も市民税の申告をして頂く時期がまいりました。例年のとおり、前年中（昭和三十三年中）の所得を細大もらさず申告して下さい。用紙は三月中旬に各町の自治委員さん、又は各出張所を経由して送付しますので、必らず期限までに出張所、又は課税課に提出するようお願いします。

なお、税務署に確定申告をした方や、指定を受けた市民税の特別徴収義務者から、給与の支払いを受けている方は、この申告をする必要はありません。

（課税課）

校区外通学の子供さんはいませんか

市内の小中学校にはそれぞれ校区があり、その校区内に居住している者がその校区の学校に入学する訳です。従つて転居のため校区が変つた場合は、十四日以内に住民登録の手続をすませ、教育委員会に申出て、その校区の学校に転校しなければなりません。

最近校区が変つても、そのまま前の学校に通学している方が見受けられますので、三学期末には手続を終られ、新年度からは必ず新しい校区の学校に通学して下さい。

教育委員会では、新学期になつて実態の調査をしますが、この機会に是非正常な学校に通学するようお願いいたします。

（大分市教育委員会）

浜橋南北の補装工事

三十三年度工事として浜町電停附近から二百四十米の補装を行いましたが、予算の都合で浜橋を中心に南八十米、北四十米は三十四年度工事に延期になりました。

同地区の方々には、これまでたいへんご迷惑をおかけしましたが、市土木課でも四月上旬には着工することにしていますので、ご了承下さい。

なお、これは同地区の方の電話連絡による、解答です。

旧所名跡の視察

接客業者の

市内の名所、旧蹟についてちよつと観光客の質問にもすすんで答えられるように…ということから市観光協会では、去る八日市内の旅館・料理・タクシー業代表者五十名を招待し、神宮寺浦貿易場跡府内城跡など、市内十二ケ所の名所旧蹟を案内しました。

説明役は郷土史家の立川輝信氏で、なお十三日は市役所四階講堂で、大分大学教授田中喜一氏の「サービス業のあり方」についての講演会と反省会が行われました。同協会では一昨年十二月にも、市内女中さん五十名を招待しており、これで二度目です。

国民健康保険の知識

市は九月実施の予定

今年九月から大分市でも国民健康保険が実施される予定ですが、一体これはどんな制度で、どんな内容のものであるかお知らせします。

☆この保険の特徴

普通の健康保険や日雇労働者健康保険は、被傭者とその家族に保険保護を提供していますが、国民健康保険は主として、自営者および無業者の疾病、傷害、出産、死亡、事故に際し給付する社会保険で、日本では諸外国に先がけて、一九三八年（昭和十三年）から実施されてきました。

☆保険者になれるもの

保険者となる者は、原則として市町村ですが、国民健康保険組合または営利を目的としない社団（多くは農業協同組合）も保険者となることができます。国民健康保険組合の中には、市町村の組合を中心とした普通組合と、同一事業または業務（例えば助産婦、芸能人、理容業者、文筆業）を単位とする特別組合とがあります。

☆被保険者は世帯主とその家族

市町村や、市町村の地域に設けられた組合の場合は、その地域の全世帯主及びその家族のうち、他の健康保険または船員保険の保護を受ける者を除き、すべて強制的に被保険者となります。

☆保険の給付

療養の給付を主とし、助産、葬祭給付は補助的なものとなつていて、これらの給付は、現物給付を原則としているが特別の場合は現金給付を行い療養の給付は普通の健康保険と同じく、公私の病院、開業医、あるいは保険者の設立する療養所で行われ、その際患者に「一部負担」（おおむね五〇%）が課せられます。

☆保険の財務

市町村が保険者のときは、国民健康保険税、その他の保険者のときは、保険料が主たる財源で、別に国庫は療養の給付の二割以内と、事務費全額とを負担しています。

国民健康保険税の賦課は、各世帯主に対して行われ、その額は所得割額、資産割額、被保険者均等割額、世帯別平等割額の四ツを合計して算出されます。保険料の計算にもおおむねこれと同じ方法が採用されています。

昭和三十一年三月末現在の普及状況は、次のようです保険者数は公営が三千六百十六団体、普通組合六十一団体、特別組合四十八団体社団法人六十三団体、計三千七百八十八団体で、加入世帯数は五千百四十万世帯被保険者数は、二千六百六十七万四千人となつています。

なお大分市で実施する国民健康保険の要領は、次号でくわしくお知らせしますので、この度は大要だけをよく知つて頂き、今後座談会などが行われるときの予備知識にして下さい。

ともしび

慶祝プーム

森井俊一

ちかごろ街を歩くと、どこかで必らずといつてよいほどプリンスの文字が眼に入る。皇太子さまの御成婚が決つて以来だ。頭からつま先までですべてプリンス色といつた商品もハンランしている。デパートでは全館プリンスカラーだ。男も女もVネックスタイルが目をきかし、たくましい商魂のあるところ、この調子でゆけば四月の御慶びの日になればどんなことになるかちよつと想像がつかない。

ところで日本流行色協会というのがあつて、御成婚に因んでこのほどインペリアル・フェスチバル・カラー（慶祝カラー）というのを選出したのを紹介すると、

ウイスタリア（藤紫）シルバーグレー（白金）ゼラニューム（ロネーション・カラー）スタンゴールド（金米）サファイア（瑠璃）スプリングエロー（黄水仙）ローングリーン（朋黄）という七色がこの春の流行色の基調になるというわけである。

東京、大阪ではすでにこの七色の慶祝カラーを基に、バリエーションをつけた服地などで華やかなファッション　ショーを開き、人気をよんでいるという。

先先年英国のエリザベス女王の御戴冠式の折も、世界的に「コロネーション・カラー」というのが風びした。

大分は東京にくらべて、諸事が三カ月はおくれているといわれたのは昔のこと、航空機、テレビ、民放、新聞の発達で喜びにみちた皇太子御成婚の日のニュース写真が、この大分でもその日に見ることができる時代である。

こうしたプリンスブームは東京と同じように、賑やかに湧き上ることだろう。

四半世期以来、初めての国家的行事も近づいた。こうした国民的なブームの中に、われわれもまたブームを追つてニュースの中に飛び込まねばならない。祝い酒も飲めぬが張り合いのある仕事である。

（毎日新聞記者）

規模と設備は西日本一
大分刑務所が完成

南大分畑中に建設中の大分刑務所（受刑者千二百人収容中）がこのほど完成し、十日に盛大な落成式が行われました。同刑務所は広さ約一〇ヘクタール（三万三千坪）の広さで、周囲は四、五メートルのコンクリート壁でかこまれ、内部施設は総鉄筋コンクリート、ブロック造りの二階建庁舎一むねほか、娯楽番組やスポーツの実況放送も行うという、全く文字通りの西日本一の刑務所です。

この刑務所の前身は、府内藩のろう屋として荷揚町附近に造られたもので、その後焼失し、明治十一年に前の大道に新築されつい最近まで高い土塀に囲まれ都心部を往来する人々に異様な姿をみせてきました。新築後約八十年の間に府内も近くの町村を合併し大分市として発足、大分県の政治、文化、経済の中心地としてめざましい発展を遂げたのです。このような都市発展につれて、戦後中心街にある老朽化した刑務所の移転が問題とされるようになり、市ではこの問題を議会に提案する一方、当時の法務総裁と移転の接衝を行い、昭和二十六年にやっと刑務所移転についての覚書を交換するにいたりました。この間市では移転先の土地を交渉しましたが、刑務所ということでどこでも嫌われ困りはてたところ、南大分畑中の住民の協力で一〇ヘクタールの土地を提供してもらって完成しました。

工事は刑務所の直轄工事として昭和二十七年八月に着工し、総工費約二億七千万円で約六年半かかつたのです。

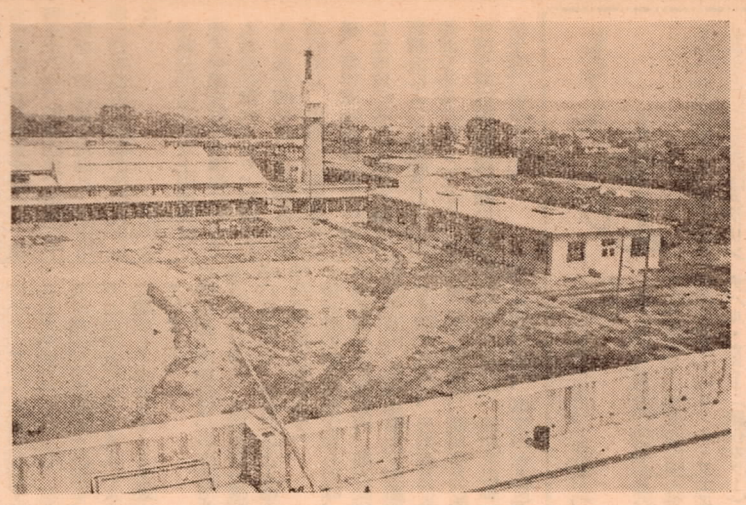

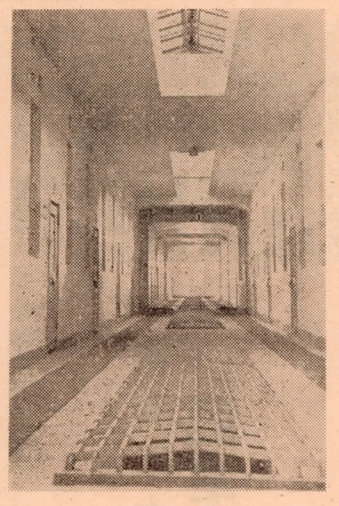

上……工事中の刑務所の一部
下……屋上からの採光は階下まで日光がさす（二階独房棟の廊下で）

地方選挙を前に

大分市選挙管理委員長　河野春馬

すでに皆さんもご承知のように四月二十三日は統一事、県議会議員の選挙は非常に狭く、二十五才以上の男子のみに限られ、婦人には選挙資格さえ与えられていなかつたのであります。それが戦後新しい制度になつて、婦人にも参政権ができ、知事、市長もその土地の住民の直接選挙によつて選出することになりました。つまり地方の行政は「その土地の住民による、住民のために行う政治」でなければならないということに変つてきました。従つてその地方の政治は、その地方の住民が主人公であり、責任も負わされたことになりました。

いよいよ地方選挙も近づいてきましたが、皆様が郷土愛に燃え、少しでも住みよい街にすることを願うのでしたら、先ず国の政治に直結する地方政治、つまり四月二十三日の県知事、県議会議員、四月三十日の市長、市議会議員の地方選挙から「この人だ」と思う立派な人に、責任のある一票を投じて頂きたいと思います。

しかも一度選出した県知事、市長、議員は、四年間政治の座にあつて、あなたの主権はこうした人々を通じてのみ行使する以外、他に方法がないのですから、尚更慎重に選ばなければなりません。

また選挙が近づいてくると立補者たちは、この戦を勝ぬくため万全を期し、色々な方法で運動をしてきます。特に期日が接迫して選挙戦が熟してくると、忌々しい行為、手段によつて働きかけてくる人も、決してないとは断言できません。

どうぞ有権者の皆様がこうした情実、買収、きよう応といつた卑劣な行為を断乎として打ち破り、あなたの清き一票が、あなたの責任と良心の名において、決して恥かしくない一票でありますよう、立派な方を選んで下さい。

統一された地方選挙
投票は立派な人に

今度全国統一して行われる地方選挙は戦後四回目であり、四月二十三日に行われる都道府県の知事選挙は二〇件、議会議員選挙は四六件、又四月三十日に行われる市町村の長の選挙は一、五〇〇余件です。大分県内でも市長の選挙は大分、別府、津久見、豊後高田、杵築の六市、市会議員の選挙は大分、別府、中津、日田、佐伯、津久見、豊後高田の七市で四月三十日に一せいに行われます。選挙告示は知事が三月二十九日、県会議員が四月八日、市長、市会議員が四月十八日となつています。

地方自治は住民がその日常生活に密接な関係のある地方公共団体の事務を自ら選んだ代表者を通じて処理するという建前からして、この地方選挙は国会議員の選挙にまさるとも劣らない重要な意味を持つており、その結果は直ちに私たちの生活に反映してきます。ですから年々地方選挙に対する関心は高くなつてきていますが、その反面、選挙の公明化を害されやすいという問題があります。日常の交際から生じる義理人情による投票、又血縁関係による投票あるいは地域的対抗意識や利害関係などによる不公明な投票の行われることが非常に多いようです。このような選挙では決して真の適任者を選ぶことができず、ひいては福祉の増進も期待できません。選挙には情実因縁を絶対に排除するようにしたいものです。大分市内の有権者六万六千人一人一人が、今から選挙に対する心構えしておくことが大切です。選挙は選挙される側のものでなく、あくまで選挙する側の責任に帰すべきものです。この際選挙があくまでもお互い自身のために行うもので、頼むとか頼まれるとかいうものではないことをよく考え、有権者の一人一人が「一票」を投じるよう、特に今年成人式を迎えた市内千八百名の新有権者は始めての選挙権行使の機会をあたえられたのですから、公明選挙を汚すことのないように、正しい信念を持つて選挙権行使の第一歩をふみだすようにしたいものです。

新植を急ぐ開墾地
滝尾地区には視察団も

新植の適期を迎えた市内の果樹業者たちは、生産地からそぞくと苗木を取りよせています。特に最近地区をあげてミカン園造成に立つた滝尾地区では、昨年十月八ヘクタールの開墾地に、八千六百本を新植ずみで、すでに床堀りを終つた。残り十五ヘクタールにも、今年三月末頃までに一万七千本を植え込み、更に今年十月までに十ヘクタールの開墾計画もすすめています。

また滝尾を除く市内一般業者もこれに呼応して一万二千本のミカンと、柿、桃、ブドウなど二千五百本を購入するが、市営果樹試験場も三百五十本を売却するなど、こうした果樹栽培熱が高まるにつれて、市外から団地栽培の視察者もふえてきました。苗木はいずれも四―五年生の温州ミカンで、新植後五年たてば、一アール当り一万八千円の収穫になり、最近東京市場で大分ミカンが好評を受けているだけに栽培者の熱の入れ方もたいしたものです。

三月分米の配給
内地米…十五日分、
徳用米…(1)一日分　(2)五日分
(3)十五日分
もち米の特配一人当り一日分で、希望者は四月末日までに購入して下さい。

公明選挙の標語募集

○趣旨…四月を中心に行われる地方選挙にあたり、投票が公明に行われるよう呼びかけるもの。
○応募…大分市民に限る。句数に制限なくハガキに住所氏名、職業、年令を記入の上、市中央公民館内、大分市公明選挙推進連盟まで。
○締切…三月二十二日、発表は三月二十四日新聞紙上が行く外、本人宛通知する。
○入選…一位一千円　一名
二位　千円　二名
三位五百円　三名

公益質屋の利用

市営公益質屋（県立病院前）は利子月三分、流質期限は四ケ月、貸付金は一口三千円までとなつています。

社会福祉事業に寄附

市の社会福祉協議会は次の方から香典返しにかえて金一封のご寄附をいただきました。ご芳志のほど厚く御礼申上げます。

麻生ユキ氏　高城住宅
池永宮夫氏　長浜町南二組
佐藤光一氏　新川東三十四組
寺本一義氏　勢家十一組
小林重男氏　中島十条二丁目
園田群平氏　西田窪町七組
山村忠雄氏　長浜町西二組

また竹町一丁目星野鉄造氏から、ランドセルを寄贈していただき、東新町北七組木村政春氏から香典返しにかえて「わかば園」に金一封をいただきました。あわせて厚く御礼申上げます。

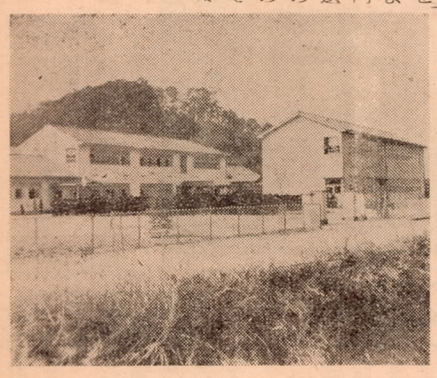

環境をモデル・スクール生かした
城東中学校が完成

三十年十二月から第三期に分けて着工してきた城東中学校（市内高城）が、三月六日めでたく完成当日盛大な落成式が行われました

総工費は三千九百二万五千円（国庫補助約九百九十万円）でした。第一期工事は千三百五十五万円で本造二階建十四教室と、四百四十一万円で二万一千四百平方米の用地を買収。第二期、第三期工事は六百九十五万円で、七教室を完成しています。

同校は市郊外のため木造建築が採用され、グラウンドは松栄山の南斜面をスタンドに利用する外、校庭を貫流する明治水路の豊富な水を側溝に流すなど、地理的条件を最高度に利用していることは、全くの郊外のモデルスクールにふさわしいスタイルといえよう。

市土木課溝部技師談＝
木造校舎ではあるが、立地条件を高度に活用し、二階梁は鉄骨トラスで、耐久力の強いものにした。水路も移設しこの堤防を学生の憩の場として考慮した点などは、巣立ていく生徒にも深い母校の印象が残ることだろう

（松栄山を背景に完成した校舎）

何よりも健康第一
卒業期を前にして

受験期・就職期を控えて、自分の希望した学校や就職口にはいれなかつたため、劣等感を抱いたり自暴自棄になりやすく、不良化したり、家出、さらに目殺など思い余つた行動にでる人があります。

とかく、この期は神経過敏になりすぎていますので、本人が冷静にならなければならないことは勿論ですが、家庭ではみんなが言動に注意し、暖かい気持ちで励ますことが大切です。

又この時期には精神的ショックあるいは長い就職勉強、入学勉強で健康を害する原因が多くなります。せつかく入学試験や就職試験にパスしても、健康を害して入学や就職ができなくなつたり、失敗してあとの方針を建てることが不可能になる場合が少なくありません。当然のことですが、規律のある生活態度と休養に注意して、進学者、就職者のいずれにせよ、新しい世界を目前にしているので、充分英気を養つておくよう家庭でも特に配慮する必要があると思います。

元刑務所跡地区割図

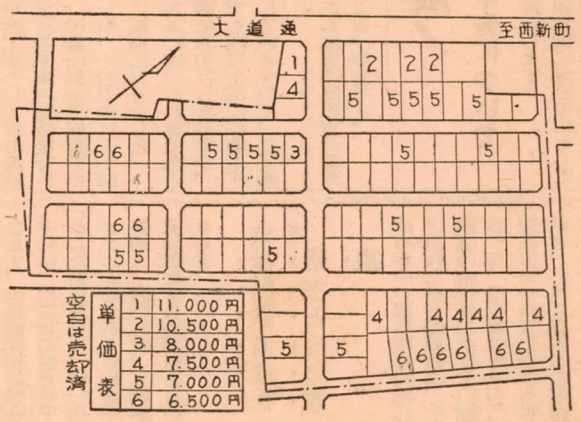

住宅地を分譲

元刑務所跡地の住宅地購入希望者は現地をご覧になつて市総務課に申込んで下さい。同地は一区画約四十坪で、上水道、下水道も完備していますので、購入すればすぐあなたの家を建てることができます。

「市民の声」の欄の利用
ふるつてご投稿下さい

日増しに暖かい春を迎えて市民の皆様もすこやかな毎日をお過しのことだと思いますさて本紙「市民の声」の欄も多数の読者の方から色々とご投稿を頂き、主管の各課でも指摘の点、たいへん参考になり、ご投稿頂く度に喜んでいます。今後この欄が皆様の声として広く活用されるよう、どしどしご投稿願います。

内容は市政にわたることでしたら、どんなことでもよく、投稿の際は、必らずハガキに住所、氏名をお書きの上、市長宛お出し下さい。

工員の募集

○富士製鉄広畑製鉄所
職種…機械運転工其の他。
採用…十八才―満二十五才まで。
学歴は新制中学卒、農業高校、定時制高校卒（高校普通科、工業商業は不可）本格は身長一五五糎、体重三瓩、視力一、〇以上（矯正でも可）人員に制限なし
選考…三月二十七日午前九時大会
公共職業安定所。
申込…履歴書、身上書はいずれも会社指定用紙に記入し、手札型上半身の写真二枚がいります。
待遇…満十八才で一万円を下らず
詳細は職安まで連絡のこと

百日せきジフテリアの接種

百日せきとジフテリアの予防接種は、新しくできた混合ワクチンを使用します。

料金は第一期（初回免疫）が三、十円、第二期（追加免疫）の方は四十円。百日せきのみの希望者は百円です。

第一期実施日は次の通りです。

三月二四日…桃園、日岡、東大、津留小学校。二五日…住吉、滝尾、金池、長浜小学校。二六日…荷揚、春日、八幡、神崎小学校。二七日…中島、大道、南大分小学校。

接種時間は毎日午後二時より四時