大分市報
毎月1日15日発行
発行所　大分市役所
編集兼発行人　兼田俊生
印刷所　高木印刷KK

大分市議会第三回定例会

商工観光廃止　商工観光課新設
市長室は秘書課に

大分市議会第三回定例会は、八月七、八日の二日間にわたつて行われました。先ず七日の本会議では会期を決めた後、六月議会で継続審議にされていた大分幼稚園（荷揚校内）の移転問題など請願二件、柞原地区に防火貯水池の設置など陳情三件について委員長報告があり、市内に市工芸指導所設置の陳情を除く外報告通り採択しました。

続いて十三議案と請願三件、陳情十五件の審議に入り、議案で①市収入役の任期満了に伴う選任では、現在の河野正美収入役が再選②同じく中山宏男市公平委員の後任には、前市農務課長鷲尾八郎氏を選任③市清掃条例の一部改正では、野ガメの危険防止のため、野ガメにフタを設けない者に対しては、一万円以下の罰金に処する④新川の市母子寮に保育所と同様嘱託医を置くなどを議決し、市職員定数条例並びに市事務分掌条例の一部改正などの九議案、請願三件、陳情十五件は各委員会付託としました。

八日の午前中は各委員会で付託案件の審議がなされ、本会議は午後二時半から再会①市事務分掌条例の一部改正では、市長室を秘書課とし総務課の文書係を統合、商工課、観光課は廃して商工観光課を新設②大分空港滑走路周辺土地整備事業のため特別会計を設置、取りあえず事業整備費に五百万円以内を一時借入れる③本年度第二回追加更正予算二千百七十八万円④本年度第一回特別会計の追加更正予算など七議案を議決。

なお職員定数条例では桃園、日岡、神崎各小学校と潴尾中学校、新生養護学校に事務職員各一名を配置する議案は撤回されました。

請願①萩原地区下水溝新設②坊ケ小路下水道流出口施工取止か水路フタ設置③東新町下水溝暗きよのかさ上げ、及び下水溝フタの取付などは閉会中審議。

陳情①中島製粉機製作所中共派遣技術員経費特別補助金交付②机長原「放生池キャンプ場」設置③大分工業高校に五年制工業専科大学を併設④市学校保健会運営費補助⑤市雇給食婦夏季手当支給などは採択、その他九件は閉会中審議、高崎山売店店舗使用料免除方の陳情は不採択となりました

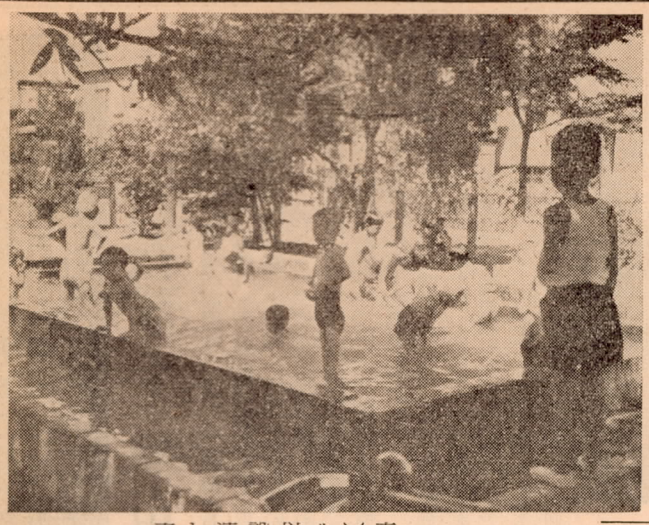
（ジャングル公園のプールで遊ぶ子供）

幼児のための　公園プール
不潔な行爲は止めよう

市内には現在十九ケ所にわたり市民公園（面積約四万八千平方米）があり、中には若草、ジャングル、若竹公園のように夏季小学生以下の子供用に＝子供プール＝が設けられ、毎朝ワイヤーブラシで清掃後給水しているので、水も美しく都心部の子供達からたいへん喜ばれています。

処がこの子供用プールが夜になると、一部いたずら者のために洗濯場や犬の洗場にされるといつた市民の苦情もでています。市公園管理条例でも公園内で、他人に迷惑をかける行為をした者には、五千円以下の科料に処する罰則もありますので、公衆衛生上からもこのような行為を発見したときは、市並びに大分警察署に至急で連絡下さい。

また観光課施設係では、同プールは未就学児童を対象に造つたので、小学生以上の方は使用しないこと。水は毎朝八時頃から換水を始めるので、使用にあたつてはプール内に砂を入れたり危い木きれなどは持ちこまないようにして使用して頂きたい…といつています。

買うとき賣るとき　みんなメートル法で

大分市メートル法実行委員会は来年一月一日の法定実施期日に先がけて、メートル法に早くなれるため八月一日からは食料品の全品目及び肥料、飼料について、九月一日からは衣料品全部について市内関係商店を中心にそれぞれメートル法取引きを行うことにしました。商店はもちろん、各家庭でも進んでメートル法を使用するようにして下さい。

メートル法切替による値段の換算は次の通りです。

・今まで百匁××円の商品百グラムの値段は…
　××円×$\frac{4}{15}$＝00円
・今まで一合××円の商品一デシリットルの値段は…
　××円×1.08＝00円
・今まで一尺××円の商品一メートルの値段は…
　××円×3.3＝00円（今）
　××円×2.64＝00円（戦）
・今まで一ヤード××円の商品一メートルの値段は…
　××円×1.09＝00円

◇量目対照表

長さ（メートル）m				容積（リットル）l		重さ（グラム）g	
メートル	尺	鯨尺	ヤード	リットル	升	グラム	匁
1	3.3	2.64	約 1.094	1	約 0.554	100	約 27
2	6.6	5.28	約 2.187	2	約 1.108	200	約 53
3	9.9	7.92	約 3.280	3	約 1.663	300	80
4	13.2	10.56	約 4.374	4	約 2.217	400	約 107
5	16.5	13.20	約 5.468	5	約 2.771	500	約 133
6	19.8	15.84	約 6.561	6	約 3.326	600	160
7	23.1	18.48	約 7.655	7	約 3.880	700	約 187
8	26.4	21.12	約 8.748	8	約 4.434	800	約 213
9	29.7	23.76	約 9.842	9	約 4.989	900	240
10	33.0	26.40	約10.936	10	約 5.543	1000（1瓩）	約 267

第二回　商業ゼミナール開催

第二回商業ゼミナールが九月三日から五日までの三日間、別府観海寺の観光ホテルで開催されます。参加希望者は八月二十五日までに参加料三〇〇〇円を添えて、大分県商務観光課に申しこんで下さい。募集人員は二〇〇名となつていますので、早めに申し込んで下さい。

演題と講師は次のとおり。

☆商店経営と購買態度
大阪府立産業能率研究所々長　松本福松氏
☆中小企業労務の問題点
大分大学学長　草場勇氏
☆地方商店の繁栄策
雑誌商店会顧問　山田正治氏
☆採算と金繰りと税金
明治機械製作所専務　大下三雄氏
☆店舗設計心得帳
店舗設計家　山家一千代氏
☆商店経営近代化の処方箋
日本経営士会副会頭　園田理一氏

駄ノ原土地区画整理事業の測量クイは大切に

市計画課では市内駄ノ原地区の土地区画整理事業を行うため、同地区内に多数の測量クイを打ち込んであります。これは区画制や、換地決定までの基本となる大切なクイで正確に保存しなくてはなりません。従つて耕作者や、土地所有者の方には何かと迷惑をかけることと思いますが、このような事情のため、是非保存に協力下さるようお願いします。

また同地区内に新たに家屋を新改築、移転される方は、建築出願又は工事着手前に市計画課と打ち合せた上で、工事にかかるようお願いします。

八月分の米の配給

内地米　十四日分
徳用米(1)(2)　六日分
〃(3)　十五日分

なお盆中（八月二十八日、二十九日の両日）は市内米穀配給店は休業しますので、ご承知下さい。

市民税第二期分と、県税の個人事業税第一期分の納期は八月末日までとなつており、徴税今書は両方とも八月中旬に発送致します、納付に際しては納税貯蓄組合加入者は、組合を通じ、また加入してない一般の方は計画納税の準備をされまして、納税に一層のご協力を下さるようお願いします。

大分市政だより

大分市政だより―毎週日曜日午前七時半から、大分で放送されます。このタイムは市から皆様方のお知らせや、皆様の声が放送される番組です。家中楽しくおきき下さい。

〝こうして泳げば上手になれる〟
教遊泳室　七百七十名が参加

みんなの子供が泳げるように…と大分市遊泳協会では、夏休みを利用し八月一日から一週間、市内弁天海水浴場で遊泳教室を開きました。参加児童は七百七十名で指導には市遊泳協会師範吉田志津加氏（潴尾中学教頭）をはじめ、同協会員と市内小中学校先生三十名があたりました。

指導は毎日午後一時半から三十数班に分れ、各班に一名の指導者が付添つて、泳ぎの初一歩から教えこんだので、その成績も上上。七日の最終には昇級試験を行い参加者全員に終了証書を渡しました。

（弁天海水浴場で開かれた遊泳教室）

誰でもわかる肥料の講演会

二十一日午後二時　市役所講堂

市農務課は八月二十一日午後二時から市役所講堂で肥料の特性と使い方について講演会を開きます。この講演会は家庭園芸をやつている、素人の方を対象に、肥料と作物の関係、肥料の種類による特性や使用方法などについてわかりやすく説明する講習で、誰れにでも理解できると思います。多数ご参加下さい。

市役所代表電話の変更

・平日の代表電話　六一一一番
・土曜午後・日曜休日の代表電話六一一九番

職員の採用

大分市教育委員会

市教育委員会では、臨時学校事務職員ならびに学校給仕を募集しています。ご希望の方は左記要項により願書を提出して下さい。

△臨時学校事務職員（男子）
一、採用人員　約五名
二、資　格　大分市民にして旧制中等学校又は高等学校を卒業し、年令は昭和三十三年八月三十一日現在で満三十才未満のもの。
三、試　験
1期日　八月二十五日午前九時
2場所　大分市教育庁
3方法　学力テスト（国語、社会、数学、珠算）面接
四、出願手続
1履歴書ならびに最終学校成績証明書に写真（名刺型）を添え、市教育庁教育長室人事係宛提出すること。
2受付期間は八月十六日から八月二十二日まで。
なお成績証明、写真は当日持参してよく、書類を郵送される場合は、封筒に「願書在中」と朱書すること。

△学校給仕（女子）
一、採用人員　二名
二、資　格　大分市民にして中学校又は高等学校を卒業し年令昭和三十三年八月三十一日現在で満二十才未満のもの
三、試　験
1期日　八月二十六日午前九時
2場所　大分市教育庁
3方法　学力テスト（国語、社会、数学）面接
四、出願手続
出願手続、その他は学校事務職員の場合と同様です。

また両採用試験当日は筆記具、算盤、昼食ご持参下さい。なお不明な点は市教育庁（電話三、〇四三）教育長室人事係へご連絡下さい。

公益質舗から

大分市営公益質舗は恒例により旧盆二十七、二十八、二十九の三日間、休業致します。

これはステキ
明積に納涼船浮ぶ

すすきの穂で撫ぜたような入日の雲が、由布の山山を背にオレンヂ色に染まる頃、市内明積橋附近に浮ぶ遊船は、白昼の炎暑を忘れようとする客の一団で賑わつています。

今年は橋の架替えなどで川開きが遅れたが、一昨年から始めただけあつて、アユの塩焼き、ウナギのカバ焼き、鯉のあらい、といつた即席料理で飲む船上一席の宴はまた格別な味覚があるという。

申込は十名以上で、前もつて同遊船組合に申込めばよい。

（大分川に浮ぶ明積遊船）

標語の募集

農林省林野庁では、山火事予防標語の懸賞募集をしています。字数は一句二十字以内前後で葉書一枚三句以内。「……するなといつた禁止文句はさけ、出来るたけ相手の良識に訴える句がよい。

締切は九月十五日まで、宛先は東京都中央局区内林野庁造林保険課内森林保険研究会となつています

引揚者の方へお知らせ

前号で掲載した引揚者団体大分市支部校区委員の方に、一部掲載もれがありましたので、次のとおりお知らせ致します。

高城西　山村櫛人氏
〃東　堀越作蔵氏
白滝　佐々木晴造氏

川を埋めて
宅地造成　住吉川

市では近く住吉川左岸の宅地造成を兼ねた埋立第一期工事に着手することになりました。

埋立地は電車通りの新川橋から下流百米の左岸八百平方米で、この工事に併行して将来新川から中島の新設予定の新川大橋の橋台工事を行いまた三十四年度第二期工事では曳舟橋から弁天橋附近の舟溜りまでの三百二十米（七千五百十九平方米）昭和三十五年度は第一期工事と第二期工事の中間千八百平方米を埋立てる計画で、このため七十米の川巾も三十四〇米に狭められることになります。

工事費は第一期工事が八十九万円で失対と請負を併用し、着工後六ケ月で竣工することになつており新川大橋の架設は昭和三十四年度の予定です。こうしてこれまでドブの住吉川で市民から嫌われていたこの川も近く住宅地として生れることになります。

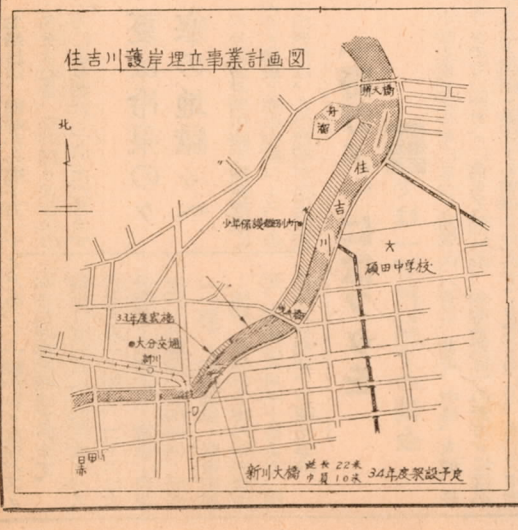

駄ノ原射撃場を移転

自衛隊が上田市長に回答

現在、陸上自衛隊の射撃演習場として利用している駄の原の射撃場が近く移転されることになりました。

駄の原射撃場は大分大学学芸学部の裏にあつて、射撃訓練がはじまると、その音で満足な勉強や研究ができず、又流れ弾が近くの民家に飛びこんで被害を生じた事例もあつて、学芸学部教援会、学生自治会、附属小中学校PTA、地元民などが射撃場移転について県、市に陳情する一方、移転署名運動を行つてきました。上田市長もこの移転については全面的に賛成し、これまで上京の都度射撃場移転について防衛庁左藤長官に再三陳情を重ねてきました。

防衛庁でも陳情に従つて現地調査を行いましたが、その結果、射撃場が学校や都心に近い、日生台や十文字原に射撃場の換地があるなどの理由から、去る六日陸上自衛隊西部方面総監部幕僚長佐野常光氏が上田市長を訪れ、予算の見透しがつきしだい早急に移転したいと申し入れました。これでやつと射撃場移転問題の解決の見通しがついたわけで、移転跡地約六万六千平方メートルについて上田市長は払下げをうけて公営住宅を建設したいと話していました。

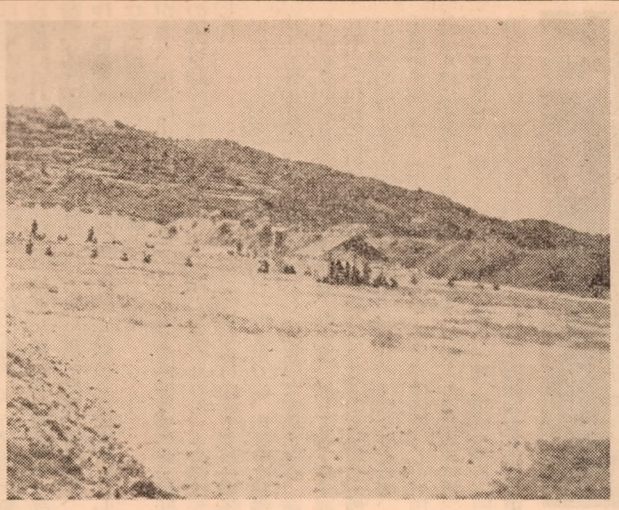
（演習中の駄の原射撃場）

市内上野苗圃にある「食用とけいそう」は花の盛りも過ぎてそのつるに淡緑色の珊型（五センチ）の実が鈴なりになつています。実は熟すると甘味な芳香を放ち、シロップなど各種菓子の調味料に広く利用されています。原産地はブラジル、オーストラリヤの一部で、越冬処置さえよければ市内でも育ちます。繁殖は実生、挿木何れでもよく多い時には一株二〇三百個の実を結びます。一度ご覧になつて観賞して下さい。

なお今度同苗圃には電話（四二一一番）も取付けましたので簡単なご相談にご利用下さい。

（とけいそうの実と花）

食用　とけいそう
市営　上野苗圃

××××

第四回 大分市七夕まつり

見物人でにぎわつた商店街

恒例の第四回大分市七夕まつりは六日から三日間盛大に行われ、連日の熱さにかかわらず、各商店街は飾付七夕見物でおすなおすなの人出に大にぎわい。とくに二日目の呼び物行事ミス、ミスター市中行進は盛況で、ミスがトキハをミスターが農業会館前を七時半にそれぞれ出発、竹町一丁目で合流上田市長、木下知事、草本商工会議所会頭各御夫妻の先導で、知人や見物人の中を若草公園に向いました。

なお各コンクールの入賞は次の通り。（敬称略）

（一）七夕まつり飾付けコンクール

◎団体の部　特賞竹町尚栄会、一等京本町共商会、二等塩九升町商店会、三等若松通振興会

◎個人の部　特賞田並商事、一等野田麗花園、二等岩尾履物店、牧方ふとん店、エトウ南海堂

◎仕掛の部　特賞たからやストアー、一等園田ふとん店、二等小林洋装店、三等甲斐漆器店

（二）白髪の部　一等三浦幸太郎、二等岐津サカエ、三等幸近之助

（三）長髪の部　一等佐藤英子、二等甲斐恵美子、三等渡辺キクエ、山田益江

（四）禿頭の部　一等工藤定、二等小野雪蔵、三等矢野数馬副篤、藤田秀雄

（五）飾付け予想投票抽選、一等池田なるみ、二等岩田定、丸山綾子、三等尾崎利光、伊東久男、田並邦義、河村富孝、神田えつ子、秋好みつ子、林清仁、幸キヨコ、村田桂子、小野ちさ子

（七夕飾付の下を行くミス・ミスター）

乳児妊婦 診断にどうぞ

十九日から校区別に

市衛生課では大分保健所、市医師会、歯科医師会、助産婦会の協力で第四回乳児、妊婦の無料健康診断を次の日程で行うことになりました。

乳児対象は満一才未満の乳児で、妊婦は血圧測定、血液、尿の検査の外産褥熱の予防法、妊娠中の心待などを実地について指導します。日程は次のとおりで時間は何れも午後二時から四時まで、受付は三時半までとなつていますので受診者は必ず母子手帳を持参下さい。

とき	校区別	診断場所
八月十九日	荷揚、中島	中島校
八月二三日	長浜、金池	金池校
八月二五日	大道、春日	春日校
八月二六日	東大分、津留	東大分校

第2回青年団綜合体育大会

24日舞鶴綜合グランドで

市連合青年団並びに市教育委員会主催による＝第二回市連合青年団総合体育大会＝は、来る二十四日（日曜日）午前十時から、舞鶴総合グランドで開催されます。種目は陸上競技、バレー、ピンポン、バドミントン、柔道、剣道、相撲、水泳など八種目で、参加人員は五百名。

各種目優勝者には市長杯、団体優勝には優勝旗が渡されます。なお野球、ソフトの試合は去る八月三日に行われ、野球は滝尾青年団、ソフトは南大分青年団が優勝しました。

騒音をなくそう

迷惑を受けている方はドシドシ通報を

静かな雰囲気の中で勉強したい人のため、大勢の市民が迷惑を被つていることも事実です。東京のような大都会でも大分よりはずつと静かで、これは市民の一人一人が無駄な音を無くすることに努力しているからです。

大分市でも市民の皆様がちよつとした注意をすることで、静かで住みよい上品な街大分市を造ることも決して不可能なことではありません。

そこで市では次の点をかかげ皆様と力を合せて、この運動をすすめたいので、次の点にご協力をお願いします。

○各家庭のラジオ、蓄音器は、他人の勉強や、睡眠をさまたげなので、いよう、音が家外に出ない程度に低くして下さい。

○散歩などに出たときは、大声で唄つたり、他人に迷惑をかける声を出さない。

○遊戯場、興行場などは絶対制限音量を守る。

○作業所など作業音の出る処は、制限以上の音を出さないよう防音、消音の装置をする。

○乗用車、トラック、三輪車などを運転する際は、クラクションの音を最少限に止める。

なお隣近所で大きな音を出されて迷惑を受けている方は、市総務課まで住所、氏名をはつきりご連絡下さい。同課では実地に調査し違反していれば厳重に注意しますまた再三注意を受けてなお指示を守らない場合は、条例により拘留、科料、罰金などの罰を加えますなので、特にご注意下さい。

困窮者に盆見舞金

大分市では今年も例年通り貧しい生活困窮家庭に＝お盆特別見舞金＝を支給しました。支給世帯は要被保護家庭合せて千六十六世帯で一世帯支給額は昨年より二百円多い八百二十円でした。

また市内の失対事業従事者千六百八十六世帯に対しては既に八月一日一世帯八百六十円を支給しており、この両者を合せると支給総額は二百三十二万三千円で、うち市費百五十六万八千円、県費七十五万五千円となつています。

更に大分市では市内戦没者遺家族二千五百六十世帯に対しては、お盆を迎え霊前に…と、赤、白、黄の三色ローソク一箱を贈ることになつています。

七夕祭り写真コンテスト

二万三千五百円の賞金

締切＝八月末日まで

市観光協会では六日から三日…にわたつて行われた＝大分市七夕祭り＝の写真コンテスト一般から募集して

大分市旧盆行事

精霊会と供養盆踊り

市では旧盆行事として九月二十九日に戦歿者並びに一般物故者の霊を慰める「精霊会」を開催し、つづいて懸賞付「供養盆踊り大会」を行うことになりました。

◆精霊会は九月二十九日午後七時半から大分商業高校グランド裏で行いますので初盆家庭の参拝者は盆提灯、位牌、供物等を持参して下さい。供養祭りがすんで、精霊流しを行います。

◆懸賞付供養盆踊り大会は精霊会の終了後、午後八時から商業高校グランドで行います。この盆踊りは戦争による犠牲者や一般物故者の霊を慰める供養盆踊りとして盛大に催したいと思いますので多数参加して下さい。なお当日は、鶴崎から囃子方三十名をまねき、鶴崎踊り保存会の方により審査していただきます

市役所の人事移動

大分市では機構改革に伴う、課長の人事異動を十三日付で発令しました。（　）内は旧任。

秘書課長（市長室長）兼田俊生
商工観光課長（徴税課長）平田道夫
徴税課長（監査事務局長）東政夫
監査事務局長（商工課長）安東武男
総務課付（観光課）姫野一郎

秋の花卉園芸

立秋と共に秋風が立ち始め健康的な園芸シーズンがやつて参りました。秋まき草花の種まきや宿根草の株分け或は球根類の植付けは、お彼岸前後が適期とされていますが作付の計画や種苗の購入等はそろそろ着手しなければなりません。では先づ御参考までに秋蒔草花の主なものを挙げて見ましよう。

春花壇や鉢植にして可憐な草丈の低い種類にパンジー・デージー・アリツサム・ロベリヤ・フロツク・ネモフイラ・シレネペンジユラ・石竹・わすれなくさ等があり、春から初夏にかけて花壇や初花として観賞する草丈の中位の種類に金盛花、金魚草、花菱草、矢車草、スキートサルタン・ルピナス、ゴデチヤ・ストワク・ペケユニヤ・撫子、えぞ菊等があり、尚草丈の高いものにスキートピーやひえん草等がありますが、これらの内花菱草・ルピナス・スキートピーは移植がでませんから、直接目的の場所に種子を蒔つけます。その他のものは苗床で種子をまき、一、二回移植、育苗の後、目的の場所に定植します。

種蒔の時期は自信のある方は少し早目にまいても良いが、そうでない方は九月中、下旬に種まきするのが安全です。

スキートピーはあまり早くまくと蔓が伸び過ぎ、寒に傷み易いから十月中旬にまくとよい。

次に秋植球根の主な種類を挙げて見ますと、どこでも出来るものにチユーリツプ、ヒヤシンス、アイリス、アマリリス、アネモネ、水仙、百合類、クロツカス、ムスカニー、オーニソガラム等があり、暖い場所でなければ良く出来ないものにフリージヤ・バビアナ、イキンヤ、早咲グラジオラス、ワツトソニヤ等があります。植付けの時期は百合類やフリージヤ等暖地産の球根は九月上旬に植付け、寒地産のチユーリツプ、ヒヤシンス等は九月下旬に植付けます。鉄砲百合やチユーリツプ、アイリス等年内に既に切花で売れているのがありますが、これは七、八月の二ケ月間冷蔵した後九月初めに植付け十一月以降保温して開花させたものです。

植付ける深さは球根の高さの二倍半が適当です。

最後に宿根草の株分けですが株分けの時期は初夏に開花したものは九月上、中旬、七、八月に開花したものは九月下旬から十月上旬に株分けします。又秋開花するもの或は四季咲のガーベラ等は翌春三、四月頃に株分けするとよい。

夏は冷泉の〃寒の地獄〃へ

大分交通主催市観光協会後援による〃冷泉＝寒の地獄コース〃の一泊旅行は、この地獄が水虫に効くとあつて一般から〃水虫バス〃と称され好評を受けています。料金は宿泊料（一泊三食）バス代を含み一人千円。コースは大分駅前―別府北浜―城島―豊後中村―九酔渓―飯田高原―筋湯（一泊）―寒の地獄―豊後中村―別府―大分で午後六時帰着予定。期間は八月三十日まで、申込は大分交通、市観光協会

「野ガメ」にはフタを

特別清掃地区では一万円以下の罰金

市衛生課では今年になつて幼児がフタのない野ガメに落ちて死亡するなど頻頻と発生する事例からこの度条例の一部を改正し、これを八月定例市議会できめました。それによると市内特別清掃地区内（春日、荷揚、中島、大道、長浜、金池各校区）の野ガメには必らずフタをすること。もしフタをしない所有者は一万円以下の罰金に処することになり、その他の区域はこれにならい行政指導をすることになりました。

また特別清掃地区で新たに野ガメを造るときは①人家、井戸、県道、市道から十米以上離ていること②築造にあたつては不滲透性材料を用い、危険防止、有害昆虫発生を防ぐためフタを必らず取付けること。更に同地区内で既設の野ガメにコンクリート製のフタを設置したい方は、見積書を同課に提出すれば三分の一の補助金が貰えますので、この際十分ご利用下さい。

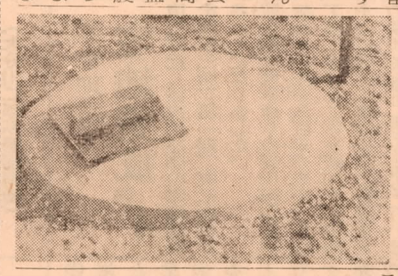
（モデル野ガメ）