大分市報
毎月1日15日発行
発行所　大分市役所
編集兼発行人　兼田俊生
印刷所　高木印刷KK

活動を始めた赤痢菌

県下発生は昨年同期の二倍半

食前には必らず手洗を

今年もまた赤痢の発生シーズンを迎えましたが、特に今年は天候等の関係もあつて、四月頃からの増加は著しく、県公衆衛生保健課では、現在県下昨年同期の二倍半にも上る患者が発生しているといつています。市内でも五月末までに三十五名の発生がありましたが赤痢に対する予防は今のところ接種などの方法もなく、健康者の中でも、千人に六人の保菌者がいるといわれています。そこでこの病気をいかにして防ぐかは、まず赤痢の病状、伝染経路、予防方法を十分認識して、いつでも対処できる心の準備が必要です。

赤痢の症状

①まず「さむけ」がして、だるくなり発熱してくる。熱は三十七—八度のことが多い。

②数時間のうちにおなかが気持悪くなり、吐きけ、おうと、ついで下痢がはじまる。

③下痢がはじまると腹痛が起り、下痢便も粘液がまじり、後には血液がまじつてくる。この頃になるとしぶり腹がはげしくなり用便後またすぐ便意を催してくる。

④経過が急で治療のいとまもなくあつけなく死んでしまい、死亡率も他の病気に比較して高く、発病して六時間から十時間以内に適切な治療を受けないと助からない場合が多い。

赤痢はどうしてうつるか

まず患者の腸の中にすみ、糞便とともに排泄されます。赤痢菌の足どりは、保菌者の手、ネズミ、ハエなどが食物に菌をばらまき、食物から人間の口へ浸入してきます。人間の場合は手が一番危険で感染を防ぐきめ「テ」も手となつています。また菌の輸送車、輸送機ともいうべきハエ、ネズミの行動も実に危なく、そのためにもハエ、ネズミのぼく滅も必要です。

赤痢の予防

1、手洗の励行
用便後、食前、外出から帰宅したら先ず手洗をすること。特に調理をする人は、調理前必らず手洗いをすること。

2、ハエ、ネズミの駆除
調理場の清掃、整頓、ハエやネズミの出入しないよう工夫するとともに、駆除も大いにすること。

3、便所の改善
汲取口を密閉する。流水式の手洗と、石鹸または消毒液を備える。また窓には金網をはつてハエの出入を防ぐようにする。

4、生水・生ものの注意
生水は飲まぬこと。刺身、菓子果物など生のまま食べるものは清潔な店を選んで買うこと。出来るだけ生物は加熱して食べるようにすること。

5、暴飲暴食を避けること
暴飲暴食により胃腸を弱くすることは、発病を助けることになるから、これから夏にかけては特に注意が大切です。

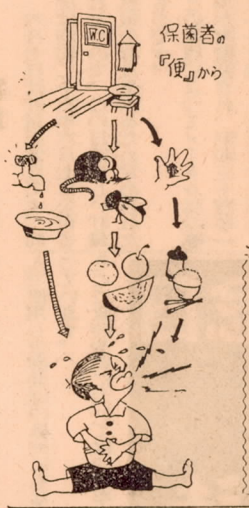

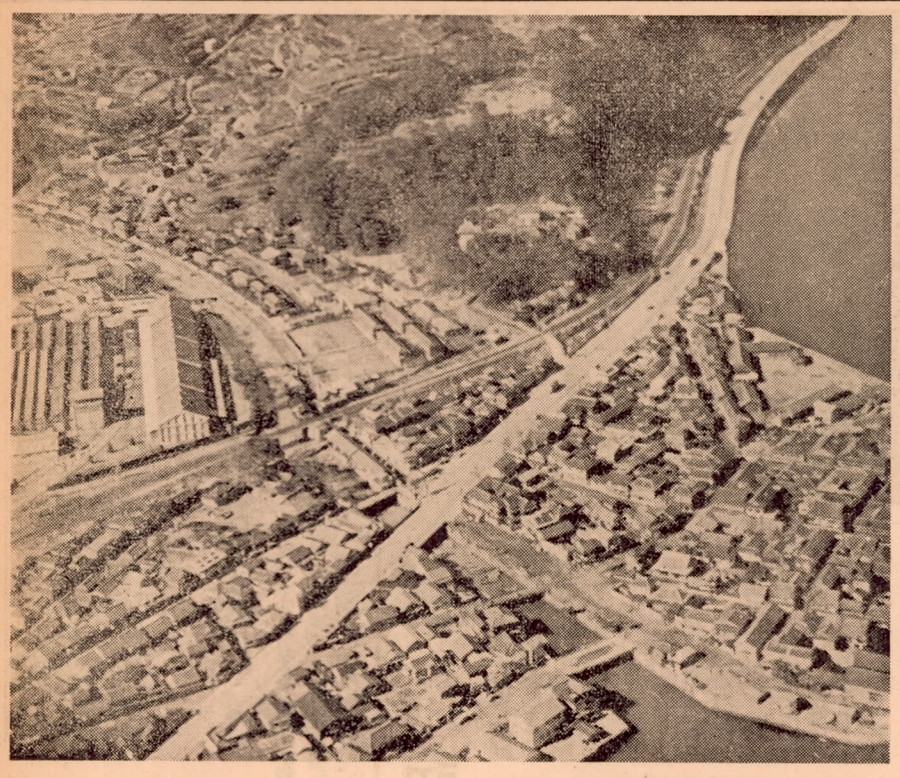

大分市政だより

「大分市政だより」は、毎週日曜日午前七時半から、ラジオ大分で放送されます。このタイムは市からのお知らせや、皆様方の声が放送される番組です。家中楽しくおきき下さい。

「イエバエ」や「カ」はこうして防ぎましよう

西大分地区は何んといつても良港大分港を表玄関にもつているのが強み、現在西大分電停附近を中心に約一千世帯（三千人）近くが住んでいるが、惜しいことには後背地に恵まれていないので、将来飛躍的な発展を期待することは出来ない。然し同地区には大分港、西大分駅、大分港駅などの海陸交通の恒久設備が完備しているので、内容的には今後充実した町造りが期待されるまた毎年九月の「浜の市」は

③ 西大分（空）から（訪）問

近かつて今から三百年前、時の府内城主日根野吉明が、府内経済振興策として力を注いだだけに、当時としては関西随一の「大市」が立つたという古い歴史を残している。また地区内に五万坪の冨士紡績大分工場があるが、明治二十九年大分紡績として発足以来、この地区の発展に大いに寄与してきた。また今年四月売春禁止法発足で、火の消えた花柳街カンタンもこの一角にあるが、うつろな霧笛の音と共に今は静かな沈黙を続けている

これから家の中にとび込んでくるハエで一番多いのは、なんといつてもイエバエです。これは私達の食物にとまり、遠慮なくバイキをまき散らす外、人体にもとまつてくる、最もうるさいハエです。

西大分地区には何んといつても良港大分港を表玄関にもつているのが強み、現在西大分電停附近を中心に約一千世帯（三千人）近くが住んでいるが、惜しいことには後背地に恵まれていないので、将来飛躍的な発展を期待することは出来ない。然し同地区には大分港、西大分駅、大分港駅などの海陸交通の恒久設備が完備しているので、内容的には今後充実した町造りが期待されるまた毎年九月の「浜の市」は

③ 西大分（空）から（訪）問

近かつて今から三百年前、時の府内城主日根野吉明が、府内経済振興策として力を注いだだけに、当時としては関西随一の「大市」が立つたという古い歴史を残している。また地区内に五万坪の冨士紡績大分工場があるが、明治二十九年大分紡績として発足以来、この地区の発展に大いに寄与してきた。また今年四月売春禁止法発足で、火の消えた花柳街カンタンもこの一角にあるが、うつろな霧笛の音と共に今は静かな沈黙を続けている

〝ちよつとの不注意〟が危険

交通安全運動始まる

昨年は七、五七五人が死亡

六月一日から十日間、全国一斉に、交通安全運動が行われますが大分警察署では先ず交通事故がいかに多くの人命を殺傷し、莫大な物件の損失を招いているかを、十分知つて頂いて、交通事故防止に協力するよう呼びかけています。それによると昨年中の事故発生は全国では一四万六千八三三件中、死者七千五七五人、傷者一二万四千五三〇人、物件損害は二九億二千六三九万円となつており、一日平均二十一人の死者と、三四二人の傷者、八百余万円の損害を出しています。大分署管内でも昨年中一五六件中、死者二一人、傷者一五一人、物件三一二万二千円という損害で総件数の約一四%は死亡という悲惨事を起しています。

事故の原因では八〇%が自動車等の車を運転する人で、その他の人や物件に起因したものは、二〇%となつています。

交通事故はちよつとした心の緩るみ、不注意が事故発生の原因をつくるもので、この運動を機会に車を運転する人は、法令をよく守つて運転し、また一般の皆さんも「人は右、車は左」の対面交通の原則を忘れず、信号横断歩道等にもよく注意して、交通事故で一生とりかえしのつかない体にならないよう、くれぐれもご注意下さい。

〇不潔なゴミを取除くこと。

どんな家に住んでいてもその家の周囲が、美しく清掃されていると、そこに住む人の心が自から知れるもので、家の周囲はいつでも美しくしておきましよう

〇ゴミはつとめて焼却を。

家庭のゴミで焼却できるものはゴミ箱に入れる前に焼きましよう。ハエの卵を産みつけるものは土中に埋めるか、或は又紙に包むなどして下さい。

〇ゴミ箱にはフタを。

ゴミ箱は完全なものにし、必らずフタの設置を忘れないようにして下さい。ちよつと修理すれば相当長く使えるゴミ箱を見かけますが、体裁はともかく板ぎれなどで小修理をするようにして下さい。

〇畜舎の清掃と消毒

畜舎はイエバエが好んで発生する処ですから、いつも清潔にしDDT油剤、オルソ剤で成虫やうじを退治して下さい。

〇薬剤の撒布活動の徹底

各衛生組合で行つている薬剤撒布は確実に励行し、実施後は「うじ」が退治されたか、よく作業後の観察をして下さい。またDDT油剤やアースなどで成虫を駆除する外、ハエ打による捕殺も行うようにして下さい。

〇ハエの発生にあたつては、家の周囲からボーフラのわく水溜りを取除く外次の点を励行して下さい。

①流しの水はけをよくする　②下水溜、防火用水は週一回水替えをする　③家の周囲の雑草を取り除き、植木の下枝を刈るなど、カの住み場所を作らないようにすること。

菊苗の分譲

大分市花卉同好会員栽培の大菊苗を分譲しますので、希望者は六月五日まで、市農務課へ申込み下さい。価額は一芽十五円、分譲は六月下旬です。なお、申込は電話でもよいが、花弁に厚物、管物の二種類と色も赤、白、黄の三色がそれぞれありますので、申込みの際区別して申込んで下さい。

鯉兒の分譲

稲田、溜池養鯉用の鯉兒を分譲しますので、希望者は六月十日まで、市農務課へ。分譲場所は大分県水産試験場南大分養魚場。価額は大きさ、赤、黒によつて違いますので、申込の際市農務課へお問合せ下さい。

ジフテリアの第三回予防接種

日程の変更にご注意下さい

ジフテリア第三回予防接種日は次のよう日程が変更になりました

六月十日＝桃園、日岡、東大分、津留各小学校
六月十一日＝金池、滝尾、長浜各小学校
六月十二日＝春日、八幡、神崎、荷揚各小学校
六月十三日＝中島、大道、南大分各小学校

接種時間は毎日午後二時より四時までとなつていますので、該当者は全員ご参加下さい。

衆院選のトップは

日岡校区の八十八、四%

—来年は各校区ともよい成績を—

今度の衆議院議員選挙と最高裁判所裁判官の国民審査は、前回（三十年二月）の八十三%、を上回る八十四・六%というよい成績で無事終了することが出来ました。この結果は皆様もご存知のとおりですが、来年は県知事、県会議員、市長、市会議員等の地方選挙もありますので、ここに今回行われた衆議院議員選挙の各校区投票状況をまとめてお知らせし、来年は各校区とも更に一段とよい成績を収められるようお願いします。

なお今回の選挙で市内の校区投票率のトップは、日岡校区の八十八・四%で、最下位は八幡校区の七十九・六%でした。

区分	選挙当日有権者数 男	女	計	投票者数 男	女	計	棄権者数 男	女	計	投票率 男	女	計
金池	4.241	4.587	8.828	3.581	3.942	7,523	660	645	1.305	84.4	85.9	85.2
長浜	1.963	2.216	4,179	1.692	1.870	3.562	271	346	617	86.2	84.4	85.2
荷揚	1.853	2.293	4.146	1.580	1.886	3.466	273	407	680	85.3	82.3	83.6
中島	4.375	5.310	9.685	3.822	4.374	8.196	553	936	1.489	87.4	82.4	84.6
春日	3.603	4.143	7.746	3.044	3.497	6.541	559	646	1.205	84.5	84.4	84.4
八幡	2.080	2.671	4.751	1.699	2.084	3.783	381	587	968	81.7	78.0	79.6
大道	2.869	3.332	6.201	2.446	2.786	5.232	423	546	969	85.3	83.6	84.4
南大分	2.204	2.547	4.751	1.888	2.114	4.002	316	433	749	85.7	83.0	84.2
滝尾	1,857	2.065	3.922	1.624	1.732	3.356	233	333	566	87.5	83.9	85.6
東大分	2.827	3.251	6.078	2.454	2.794	5.248	373	457	830	86.8	85.9	86.3
日岡	1.099	1.281	2.380	988	1.117	2.105	111	164	275	89.9	87.2	88.4
桃園	817	913	1.730	686	773	1.459	131	140	271	84.0	84.7	84.3
計	29.788	34.609	64.397	25.504	28.969	54.473	4.284	5.640	99.24	85.6	83.7	84.6

大分市の盆と七祭り

盆は八月二十七—二十九日の三日間、七夕祭りは八月六日—八日の三日間にそれぞれ決定。また来年からの盆は新暦の八月十三日—十五日の三日間に変更します

葬儀は大分市社会事業協会葬儀部へ
電話　四四六九番　南新地若竹公園横　村井光造方

休日は緑の墓地公園へ

☆花壇苗圃もご自由に☆
☆園内売店もご利用下さい☆

皆さん新緑の墓地公園に行かれましたか、大分市を一望に眺められる小高いこの丘は、都心部に近く、交通の便もよいだけに、皆様ご家族連れ一日の行楽を、心から楽しませてくれることと思います丁度今は新緑もいよいよ濃く、子供のためには中央展望台附近に、ブランコ、シーソーなども設置してあります。

同公園は面積約四万七千坪で、園内には大型バスも通れる延長三粁の苑路が走り、東方高台には戦後の都市計画により、市内六ケ寺（江雲寺、長福寺、本光寺、常妙寺、光西寺、浄安寺）の移設墓碑二千六百余基が整然と並んでいます。市では参詣者のサービスにと、昨年の八月園の入口附近にバンガロー風の売店を設け、店内には一目でわかる墓地台帳から、線香、ローソクさかきなどを用意し、何時どなたが来られても墓参ができるようにしてあります。

また同園内には附属施設として、市営上野苗圃があり内六百坪は花壇苗圃として、公園配植用の四季の草花が、また二千坪には街路樹公園等の補植苗木として、プラタナス、イチョウなど五千余本が栽培されています。庭木、花卉等に関心のある方はご自由に見学し、この墓地は明るい「緑の霊苑」として、県外から参観者も多い。それだけに皆様の協力で園内の木を折ったり、紙クズを散らしたりすることのないようにしましょう。最近この園内で自動車の試運転などをする人々が特に多くなり、そのため折角整備された苑路がこわされるので、絶対にしないようにして下さい。

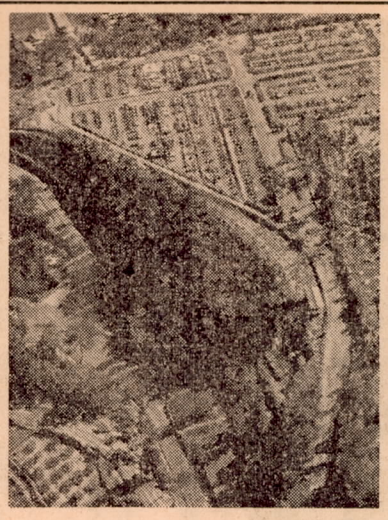

（写真は坊やも加勢する六坊北三重野忠さん方の麦刈）

栽培上の点については、同園事務所へご相談下さい。

なお西寄りの高台一帯は上田市長の発案で自然林を利用した、「第二ジャングル公園」ともいわれる植物教材園があり、遠く祖母山あたりからとりよせた「おおやまれんげ」など二百五十種に近い珍らしい樹木が植込まれています。

この公園は大分市自慢の公園で、これまでの墓地が陰惨なのに比べ

（写真は空から見た上野墓地公園）

初夏……麦刈始まる……

麦秋の候を迎えて農家はすでに麦刈にかかった。今年の作柄は連日の長雨と気温の低下という悪条件が重なつて、平年作を三割も下廻る不作だという農家にとつてはこれまでの半歳、厳冬の麦踏、土寄せなど苦労の集積の上に稔った作物だけに、一垂の穂も無駄にしない注意が払われる。

麦殻を焼く煙と間断なく響く脱穀機の音は、終日田圃の上で働く人の手を休めさせようとしない。としよりも、子供も牛も馬も、家中の活動力のすべてが、田圃へと集中するそのため鶏などはエサを貰えない時もあるらしい。これから田植え迄の農家は猫の手も借りたい忙しい毎日が続く。

住宅建設の希望者に
貸付は年二回　抽せんで決定

住宅難解消の問題は市民多数の要望と思いますが、資金の調達が困難なため、なかなかこの問題も思うように解決されないようですそこで住む家を建てたい方へ、住宅金融公庫や、住宅公団で行つている住宅建築資金の融資について説明します。

住宅金融公庫

住宅金融公庫では新築資金、土地購入資金、増築模様替資金、中高層耐火建築物建設資金などに融資を行つていますが、申込みは大分銀行、西日本相互銀行、豊和相互銀行、県建築課で受つけています。

資格は、住宅に困つている家族のある方で、月収が毎月の返済金の六倍以上なければなりません。

申込みは年一回か二回公庫が公募し、公庫の業務を代理している金融機関で受けつけ、抽選で貸付者を決めています。

①新築資金の融資

これは公庫が自分の住む家を新築しようとする方に融資するもので、貸付対象面積は九坪から二〇坪まで、融資額は公庫が定めた標準建設費の七割五分、利率は年五分五厘、貸付期間は木造で十八年簡易耐火造で二十五年、耐火造で三十五年、資金の返済は均等割月賦償還となつています。申しこみ

またこの外に特別貸付として、中高層耐火建築物内に建設する住宅部分のみに対し、一戸当り平均十五坪まで前記の条件で貸付ける特例もあります。

②土地資金の融資

この資金は公庫からの借入で住宅を建てる方が、同時に土地を購入する場合に融資するものです。

貸付対象面積は五〇坪、融資額は公庫の定めた標準価格の七割五分です。申込資格は新築の場合と同じですが、土地資金だけの借入申込はできません。必ず住宅資金の申込と同時にして下さい。

③増築・模様替資金の貸付

住宅の増築、模様替をする方に行う融資で、貸付対象面積は二坪から九坪までとなつていますが、増築、模様替え後、坪数が三十六坪以上になつてはいけません。融資額は標準建設費の七割、貸付期間は融資額と申込者の返済能力を考え合せて定めます。利率は年五分五厘、返済方法は二ケ月毎に払うことになつています。

④中高層耐火建築物等の建設資金

相当の住宅部分を有する中高層耐火建築物（地上三階以上の耐火建築物で、防火帯では地上三階建を予定した二階建を含む）に対しては、その建設に必要な資金を融資します。融資額は建設費の七割五分、貸付対象面積は住宅部分は一戸当り三十坪以内、店舗部分は住宅部分と同等の床面積となつております。貸付期間は十年、利率は年六分五厘、融資対象者は土地所有者、借地権者、地上権者またはこれらの者と一体となりたものので、中高層耐火建築物を建設する個人または法人となつています。

日本住宅公団

日本住宅公団は、昭和三〇年七月政府の住宅難解決の新政策としてできたもので、この公団の住宅建設が、住宅金融公庫と異る点は個人単位に融資するのではなく、希望者をつのり数十戸、数百戸と団地を形成し、公団自体で住宅を建設して分譲している外、また別に賃貸住宅も建設しています。

一団地は五戸以上ですから、アパートのような場合は、五戸以上あれば適用を受けます。住宅は耐火造か簡易耐火造に限られ、一戸当りの面積は九坪以上です。

建設資金の最高限度は、一戸当り百万円となつていますので、それ以上の場合は、超過分だけの資金が必要です。償還は二〇年間、利率は年七歩一厘から二厘までです。

なお詳しいことは県建築課へお問合せ下さい。

一日も早くメートル法に慣れましよう
完全実施は來年一月一日から

六月七日は計量記念日です。同法は昭和二十六年六月七日公布されたもので、この日は正しい計量思想の普及を図るため定められたものです。

この法律によつてメートル法の専用が再確認され、昭和三十四年一月一日を期して商取引や証明上に使用する計量単位は、すべてメートル法に統一され、従来から使用されている尺貫法やヤード、ポンド法は全国一斉に使えないことになります。

このメートル法は、すべての計量単位の中で最も優れ使い良い合理的な単位で、世界の先進諸国が進んで使用し世界共通の単位にもなつています。

そこで政府や県においては、来年一月一日からのメートル法移行に伴う混乱を最少限度に止め、且円滑な切替えを行うため、推進対策を急いできました。大分市でも今後市民運動として大きくとりあげこの推進に協力することになりましたので、市民皆様の一層のご理解と、ご協力を頂き、一日も早くメートル法に慣れるようにして下さい。

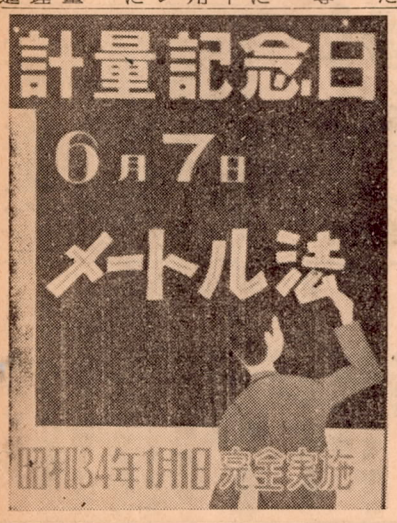

消防署
東部派出所が完成

大分市消防署の東部派出所の落成式が五月二十六日行われました同所の管轄区域は日岡、桃園、東大分の（鶴羽橋から東側）の三校区で、消防自動車一台と、消防署員三名が常置します。

建物は広さ九十平方米（二十八坪）で、三月二十日に着工し、総工費約八十六万円で五月二十三日に完成しました。

（写真は東部派出所）

海上保安学校
普通科生徒の募集

学歴は中学卒業以上で、年令は昭和三十三年十月一日現在で満十七才以上、十九才未満の男子。願書受付期日は、六月二日から二十日まで、試験日は七月十三―十四日の二日間で、九州の場合門司海上保安本部で行われます。

試験科目は社会、国語、理科、数学、身体検査、口答試問で、申込用紙は市内生石の大分海上保安部にありますので、詳細は申込の際おきき下さい。

喜ばれる おかあさん教室
受講希望者は早目に申込を

大分市のおかあさん教室は、五月二十四日から桃園地域を最初に始められました。この教室はおかあさんの健康を守り、あかちゃんを生み育てるのに必要な妊娠、分娩、育児、疾病、栄養、家族計画などについての知識を教え、母子の健康と一家の幸福をはかろうとするものです。

講義は実際に即した切実なものが多く、出席のおかあさん方は終始あくことなく熱心に受講しています。又この講義では妊娠中の衛生や、あかちゃんの取扱い方が従来の方法とは全くちがつており、あかちゃん本意に合理的に行われるようになつていますので、昔風な指導を受けた若いおかあさん方は是非出席して下さい。

なお、このおかあさん教室は六月一ぱいで終りますので、受講希望者すぐ、市衛生課に申込んで下さい（八幡校区の受講生）

市民の声

悪臭はなつ鶏ふん

市内一市民

大分市は環境衛生モデル都市として発展してきましたが、私は最近市内のあちこちで鶏ふんを乾している家を見かけます。ベトベトした鶏ふんの乾燥は非衛生的なことはいうまでもなく、悪臭と共に、ハエがたかり、近所の人はもちろんそばを通行する人も思はず鼻をつまみ、顔をしかめて通る有様です。ただいま、大分市では「ハエ」を退治して明るい衛生的な街をつくろうと努力しているようですが、人家の密集しているところでこんな非衛生的なことがなされていることを市当局はどのように考えているのでしようか。市報を通じて養鶏者に協力するようお願いします。

乾燥は人家から離れたところで

衛生課予防係

鶏ふんを道路上に乾すことは臭気と「ハエ」の発生で、環境衛生上好ましいことではありません。又養鶏者にしても鶏ふんを肥料に使う方は、その処置に困ることと思います今後、鶏ふんを乾燥する方は近所の方や通行人に迷惑をかけないよう、次の点を必ず守つて下さい。

①鶏ふんは道路上に乾さないこと。乾す場合は自宅の屋敷内で風通しのよいところか人家から離れた人通りのすくないところで乾すこと

②鶏ふんに「ハエ」がたかりますので B、H、C などの薬剤をまいて「ハエ」の集まるのを防ぐこと。

飼犬の調査をしてください

東春日町A氏

東春日町には犬を飼つている人がたくさんいますが、首輪に鑑札をつけていない犬が多く、飼主も野犬狩りがくれば家の中につなぎ、そうでないときはいつも放し飼いにしています。先日も私の近所の人がかまれたので飼主に言つて行つたところ狂犬病の予防注射はしているから安心してくれと言つたそうですが、飼犬には必ず鑑札と狂犬病予防注射すみの札をつけてもらいたい。市でもご迷惑でしようがこのような不良飼犬を調べて夜でも安心して歩けるようにして下さい。

越境まかりならぬ
高崎山に電気サク設置

市観光課では猿による果樹の被害を防止するため、民有果樹園との境に延長五〇〇メートルの電気柵を、工費五十四万円で立てました。

この電気柵は高さ三メートルで下二メートルには普通の金網を張り、上部には十五糎間隔に亜鉛引きの鉄線を四本張つて、これに電流を通します。猿が金網をよじ登つて鉄線にふれると電気のしよう撃を受けて柵を越えることができないといつた仕組みになつています。

なお、この柵の金網の部分は触れても電流は感じません。

飼犬には必ず登録を

衛生課予防係

最近犬の咬傷被害が増えてきていることは事実です。そこで市でも五月末日までに一応飼犬の狂犬病予防注射と登録の受付をすましましたので、六月上旬から戸別に訪問して不用犬や、未登録の飼犬、野犬などを捕獲します。

又、飼主の方も咬みつくくせある犬には、飼主の責任でのつなぐか口輪をはめるかして他人に迷惑をかけないようにして飼育し、未登録の犬には至急市衛生課で登録をすませ狂犬病予防注射をうけるようにして下さい。登録料は三〇〇円、注射料は二三〇円です