大分市報
毎月1日15日発行
発行所　大分市役所
編集兼発行人　兼田俊生
印刷所　KK明文堂

駄原土地区画整理事業　はじまる

縦覧は市計画課　二十九日まで

市では現在駅前から県立病院南側までできている「産業道路」の延長工事に伴い、これと直接関係する市内駄ノ原地区の土地区画整理事業を今年度から五ケ年計画ですすめることになりました。

計画調書では事業着手にあたり先ず同地区関係者の意見などを参考にするため、この程同地区の事業計画や、設計図を作製し、関係者に縦覧することになりました。

また同地区区画整理に関係する町名をあげると次のとおりです。

大字大分井垣の一部　大字勢家字明珍、菖蒲田の全部、下の田、東田室、西田室、井尻、ベブ、綿打、今在家、豊久の各一部

大字駄ノ原字エゴ、薮の内、菖蒲田の全部、裏中南、蛇田、下の田、向ノスカ、福田寺、中原シヤウケ田、鷺の島の各一部、大字生石字久保田の一部。

現在の駄の原春日地区は大分市の中心部にありながら、その街路は全く雑然としており道路らしい道路はほんのひとしかありませんこんどの駄の原土地区画整理事業は産業道路を大分大学学芸学部前あたりまで延長しますが、この工事と平行して同地区の道路の整備も合せて行う計画です。この事業が完成すれば駄の原、春日、王子町附近には巾八米以上の道路が縦横に通り、交通の便はよくなり、附近の景も立派な宅地として利用されることでしょう。

（凸版は関係地域図）

縦覧期間
自十一月十五日（金曜日）
至十一月二十八日（木曜日）
午前八時半から午後五時まで

場所
大分市役所計画課

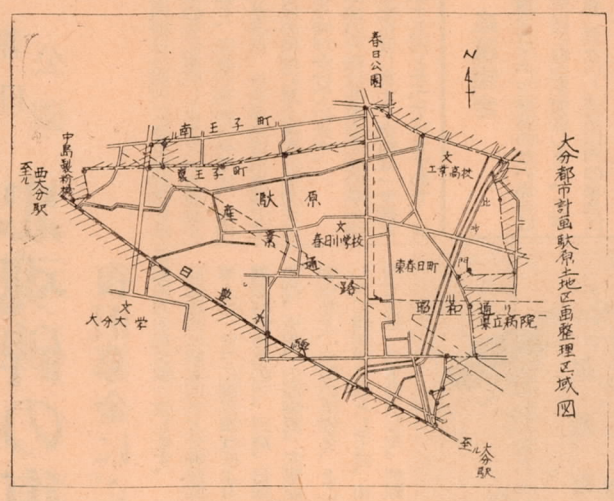

著書の紹介

市観光課嘱託水原洋城氏は著書〝日本ザル〟を三一書房から発行しました。氏は京大理学部動物学科卒、現在同大学院博士課程在学中で、サルの社会構造を鋭い観察と豊かなユーモアなタッチで書いた良書です＝定価一八〇円

秋はもみじの柞原へ

行きは旧道帰りはバスで

来る二十三日（土曜）は勤労感謝の日、しかも連休とあって皆様も色々なプランを計画しておられることと思いますが、市内八幡にある柞原八幡宮の紅葉は朱塗りの社と共にまた格別、皆様が晩秋の一時を過ごされるのでしたらこの地をおすすめします。

この宮は仲哀天皇、神宮皇后、応神天皇の三体を祭神とし、境内一万三千坪には樹齢二千七百年の楠の大樹をはじめ、樹齢七一八百年の老杉が天日を覆つて繁つておりこの間の紅葉は、この宮ならでは味わいえない野趣に富んだものがあります。

交通は西大分から午前七時三〇分から三〇分おきにバスを出しており、一の坂から旧道を歩いても一時間くらいでお宮に到着します。

観光シーズンを迎えて宮司の志賀孝さんは……

由緒深いこの宮が皆様から親しまれることは嬉しい。

昨年は久留米から「もみじ」の苗も取寄せ移植した。江戸時代からの古い社は老朽した処もあるが、古さの中にある宮の尊さを知つて戴きたい。また境内では落書その他のいたずらをせず皆んなで楽しい一日を過してもらいたい。

不要犬はけい留場へ

ゴミ焼場内に設置

市衛生課ではこのたび市内田室町にあるゴミ焼場内に不要犬の一時けい留場を設け、一般家庭でいらなくなつた犬を引取り、一日一二日けい留の後、保健所捕獲員に引渡すことになりました。

皆様の家庭でこのような犬がありましたら、野犬として放置せず是非連れてきて下さい。特に子犬が生れた時などは処置に困られることと思いますので、積極的にご利用下さい。

機関には精通を

講習会には四〇隻が参加

市農務課ではこのほど大分漁業協同組合と共催で、漁業従事者にたいし小型漁船の機関診断、取扱いについて実地指導してきました講師は県水産試験場技師村上勝義氏でこれには市内約四〇隻の船が参加して五日から三日間にわたつて行われました。船主は何れも船の取扱いについてこれまで正規の指導を受けていないだけにこの講習会はたいへん喜ばれ盛会でした

講師の村上勝義さんは……

最近小型漁船の事故が頻発してきたが、原因は船の機関に精通してない点にある。漁業従事者は農業従事者と異なり、夜間海上作業が多いだけに肉体的にも疲労が重なり、知識を得るといつた点は非常に不利な条件にある。然し危険な仕事に従事する

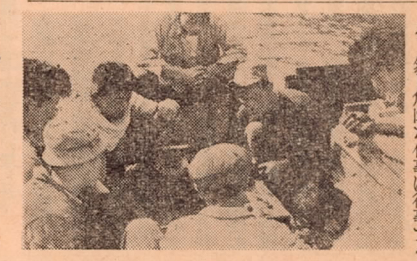

だけに船特に機関については熟練と知識が必要である。最近の状況では漁場を遠洋に求めなくてはならない関係上、こんど度の実地指導で少しでも漁業従事者のお役に立てば嬉しいと述べていました。

接種しておけば安心

ジフテリア予防接種　第一回始まる

今年もまたジフテリアの発生期がやつてきました。子供の病気としては、死亡率がたかいだけにゆるがせにはできません。症状は「のど」がはれて痛み、呼吸が苦しくなつてきます。予防には患者を隔離し、マスクをかけるなど色々な方法もありますが、予防接種をしておけばますます安心です。

市衛生課ではこの発生期にあたり皆様方のかわいいお子様をこの病気から守るため、次の日程で予防接種を行うことになりました。該当者は全員もれなく受けて下さい。

一、予防接種を受ける子供
1、生後六カ月から十二カ月の間にある乳児
2、昭和三十三年四月小学校に入学するもの。
3、昭和三十三年三月小学校を卒業するもの

二、料金
初回免疫（二回注射を受ける）三千円
追加免疫（一回注射を受ける）十円

三、接種できい子供
悶気、心臓又は腎臓の病気や、胸線淋巴体質の徴候のある子供は受けられません

実施場所と日時

ジフテリア接種	月日	実施場所
第一回	十一月十九日	桃園、日岡、東大分、
第二回	十二月三日	津留、各小学校
第三回	十二月十七日	金池、滝尾、長浜
〃	二十日	各小学校
〃	二十一日	春日、八幡
〃	五日	揚、各小学校
〃	十八日	神崎、荷
〃	十九日	中島、大道南大分
〃	二十日	各小学校
〃	二十二日	〃 六日

接種時間毎日午後二時から四時まで

大分市政だより

「大分市政だより」は毎週日曜日午前七時三十分からラジオ大分放送局より放送しています。この時間は皆様の時間てすからラジオのダイヤルを五八〇キロサイクルに合せましょう

実弾射撃の練習

陸上自衛隊大分弾薬支所では、十八日から二十日まで、毎日午前八時から午后五時まで、市内駄の原の射撃場で実弾射撃を行います附近の方や、近くを通行する方は十分ご注意下さい。

大道春日

校区の家屋調査

市課税課では十二月十日頃までの予定で、大道、春日両校区の家屋調査をすることになりました。調査は二名一組で参りますので、その節はご協力願います

国民金融公庫　中小企業へ融資

貸付種類もいろいろ

政府の中小企業、金融機関への融資の増額で国民金融公庫大分支所の融資枠が増えました。貸付の種類は次のとおりですから、皆様のご利用おすすめします。

◎普通貸付

貸付の対象者は事業資金を必要とする方で、貸付限度は個人が五〇万円以内、法人又は連帯の場合は二〇〇万円以内となつています。貸付期間は五年以内、設備資金の場合は七年以内、利子は年九分六厘（日歩二銭六厘）で返済は月賦などによる方法があります。担保は一〇〇万円以下の場合は原則として必要としません。

◎歳末の融資

大口五〇〇万　小口一〇〇万

融資をあつ旋

市では毎月行つている小口並びに大口融資の審査委員会を十二月中旬に開く予定です。

希望者は早目に市商工課へ申込み下さい。なお、初めて申込む方の書類受付けは、十一月末日で締切ります。

融資の種類は一〇万円（貸付期間三ケ月以内）以内の小口融資と五〇万円（貸付期間一年以内）以内の大口融資との二種があります

申込者の資格は営業実績が小口融資では一年以上、大口融資では二年以上の者で、いずれも市税の完納者となつています。なお申込みの際は、二人以上の保証人が必要です。

しませんが、保証人一名以上が必要です。然し担保を提供する時又は連帯の場合は、保証人は必要としないことがあります。

なおサービス業関係の業種では個人の場合二〇万円以内、法人の場合五〇万円以内、貸付期間はそれぞれ三年以内で設備資金は五年以内に制限されています

そのほかに恩給担保貸付、特別小口貸付、遺族国債担保貸付、引揚者国債担保貸付、更生資金貸付などもありますので御利用下さい。

希望者は十二月十日まで国民金融公庫大分支所にお申込み下さい。

歳末の融資

大分銀行審査部長　河野不二人氏
大分信用金庫理事長　山上猛虎氏

金融講演会を開催

市内の金融機関から講師を招いて講演会を開催しますので、多数御聴講下さい。

日時＝十一月十八日午後一時半

場所＝大分商工会議所大会議室

議題＝業務案内と年末金融について

講師
商工組合中央金庫大分支所長　保科一夫氏
国民金融公庫大分支所長　鈴木卓三氏

差押財産の公売

市税滞納による差押財産を、つぎの要領で公売しますから希望者は入札に参加して下さい。

一、公売の日時、場所
昭和三十二年十二月三十日　午前十時、大分市役所徴税課

二、公売の方法　一般競争入札による

三、開札の日時、場所
昭和三十二年十一月二十二日午前十時三十分、大分市役所徴税課

四、公売代金の納付　即納とする

五、物件の引渡又は、権利移転の時期　公売代金納付後

六、公売財産の内容

㈠農地
①大字古国府字岩屋寺一五　田一畝一六歩
②大字古国府字申組上田二七　田一畝三歩
③大字片島字大門三の一　田七畝二十歩
④大字牧字平八一五の一　田三畝一歩
⑤大字奥田字井出田七三四の一　田九畝歩
⑥大字古国府字田中三八〇の一　田一反九畝十五歩
⑦大字八幡字二次二三三の二　田一反歩

㈡家屋
①大字駄原字樽井二、二三三
木造瓦葺平屋建居宅一棟、建坪二三坪二合五勺
②大字大分字荷揚町一三九の一、一三九の二
木造瓦葺平屋建店舗兼居宅一棟、建坪二十坪三合七勺
③大字高松字椚山九〇三の六
木造瓦葺平屋建居宅一棟、建坪八坪一勺

㈢宅地
①大字荏隈尻細二八九の四
九十坪（敷地上に宅地所有者の建物あり）
②大字古国府字本町三三
一五七坪八合（敷地上に宅地所有者の建物あり）

㈣電話加入権
大分局　一七五六

㈤動産
①ミシン　一台（中古品）
七、その他
①農地買受希望者は、買受適格証明書を提出して下さい
②その他くわしいことは徴税課整理係へお問合せ下さい。

耶馬渓めぐり

主催　大分市観光協会
期日　十一月二十三日（勤労感謝の日）雨天の時は二十四日（日曜日）
会費　七百円
コース　大分―湯布院―森―深耶馬渓―青洞門―中津
締切　二十二日まで、定員一五〇名申込は先着順とする。
集合　二十三日午前七時半まで市役所裏庭に集合のこと。
申込　市観光課内市観光協会

昭和124年5月23日
（第三種郵便物認可）

第273号　大分市報　昭和32年11月15日

早い通報・少ない損害

火事は最初の五分間

全国火災予防運動始まる

秋の「火災予防運動」が十一月二十六日から十二月二日まで全国一せいに行われますので、大分市でもこの運動にあわせて火災予防運動を行うことになりました。

この運動は火災を防止して損害を少なくし、国民の福利を増進しようとする運動で、毎年行われています。ところが火災の発生件数は一向に少なくならず、多くの尊い生命や財産が失われ、個人の不幸はもとより、再建途上にある日本全体からみますと、本当におしいことです。

幸い大分市では火災件数は年々増加していますが損害は大きく減少しています。これは皆さんの火災予防に対する関心が強くなってきたおかげと関係者一同喜んでいます。

ところで、皆さん御承知のように火事は最初の五分間に最も多く発生しています。

この最初の五分間に適切な処置をとるかどうかによって火災の大小が決まってしまいます。

実験によりますと、普通の日本家屋で障子に火をつけると、その火が天井にもえ移るまでに要する時間がわずか二分たらずという結果がでています。火事を発見したらすぐ電話で「火事」といえば消防署がでますので、おちついて「火災の場所」をはっきり知らせて下さい。なお農家の方は農繁期で毎日つかれていることと思いますが、ごみ焼などをする場合は飛火のおそれがありますので、必ず番人をつけて完全に消火するようお願いします。

不幸にして火災が発生した場合は一刻も早く消防署に連絡することが大切です。

「火事は最初の五分間」とはよく聞く言葉ですが、この最初の五分間で損害の大小がほとんど決まってしまいます。

時間は毎日午后一時半から四時まで受付は三時半までとなっていますので該当者は母子手帳持参して受診下さい。

乳児妊婦の無料健康診断

今年はこれが最後

市衛生課が行う乳児妊婦の無料健康診断は今年はこれが最後で、十二月、一月、二月は休んで来年三月から行います。

今回も前回と同様大分保健所、医師会、歯科医師会、助産婦会の協力で次の日程で行いますので該当者はもれなく受診して下さい。

㈠乳児の診断

1、対象乳児は満一才未満の乳児

2、診断は身長、体重、胸囲、頭位の測定と歯科検診

3、人工栄養、離乳、調乳についての指導

㈡妊婦の受診

1、血圧の測定と血液と尿の検査

2、産褥熱の予防法

3、妊娠中の心得

日程

とき	実施校区	診断校区
十一月二六日	荷揚中島	中島小学校
〃　二七日	長浜金池	金池小学校
〃　二八日	大道春日	春日小学校
〃　二九日	東大分津留	津留小学校

春日公園 忠魂碑の復旧

復旧募金にご協力下さい

市内春日公園内にある忠魂碑を戦前の姿に復旧しようという運動が起り、同復旧発起人会では、市内自治委員、自治運営委員を通じて市民の皆様に募金運動に協力するよう呼びかけています。

募金の方法は各家庭に紙の募金袋を配布致します。金額は一世帯平均十五円となっていますので、何卒御協力の程お願い致します。

同忠魂碑は昭和四年大分縣在郷軍人会、並びに縣民奉仕により建設されたもので、日清、日露の役、済南、上海事変、大東亜戦争など、殉国の英霊を、とこしえに顕彰する碑としては、市内では唯一のものでした。終戦後はマ政令により頂上の砲弾はじめ周囲の銅板も取除かれ、荒れるまま現在になつていたものです。

なお皆様の御協力で目標額三十五万円を年内に達成することができれば来年早々工事にかかる計画になつています。

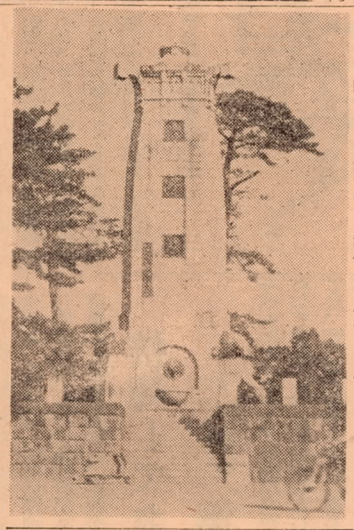

乳児妊婦の無料健康診断

今年はこれが最後

市衛生課が行う乳児妊婦の無料健康診断は今年はこれが最後で、十二月、一月、二月は休んで来年三月から行います。

今回も前回と同様大分保健所、医師会、歯科医師会、助産婦会の協力で次の日程で行いますので該当者はもれなく受診して下さい。

㈠乳児の診断

1、対象乳児は満一才未満の乳児

2、診断は身長、体重、胸囲、頭位の測定と歯科検診

3、人工栄養、離乳、調乳についての指導

㈡妊婦の受診

1、血圧の測定と血液と尿の検査

2、産褥熱の予防法

3、妊娠中の心得

日程

とき	実施校区	診断校区
十一月二六日	荷揚中島	中島小学校
〃　二七日	長浜金池	金池小学校
〃　二八日	大道春日	春日小学校
〃　二九日	東大分津留	津留小学校

時間は毎日午后一時半から四時まで受付は三時半までとなっていますので該当者は母子手帳持参して受診下さい。

西日本電線オートメーション工場を新設

西日本電線KKでは十二月上旬に二万五千坪の埋立工事を終え、第一期工事として熔銅、圧延、伸線のオートメーション工場を二ケ年計画で建設することになりました

同埋立工事は今年五月開始したもので、当初経費七千五百万円も相次ぐ台風などの悪條件が重なつて九千万円はかかる模様でこの土砂をトラックに換算すると九万五千台分ということです

臨時清掃夫を募集

大分市総務課人事係では衛生課勤務の臨時清掃夫一名を募集しています。資格は今年十一月一日現在で満十八才以上満二十五才未満学歴は新制中学卒業以上で、市内に住み身体強健な方。

受付は十五日から二十五日まで自筆の履歴書を人事係に提出すればよい。試験は社会常識、作文、人物考査を今月下旬行い、合格すれば十二月一日から来年三月末日まで勤務できる。

西大分商店会の誕生

記念に広告灯設置

最近結成された西大分商店会（会長徳永佐吉氏）では、この結成を記念して総工費三十七万円で広告灯三十二個の設置工事を急いでいたが、このほどやつと完成したので、十一月六日浜の市興玉神社境内で完工式を行いました。

完成にあたり会長徳永氏は……西大分は駅と立派な港湾をもつているので、将来海上輸送の伸高きものへ＝艱難を越えてより文化の再現をさせようとしていますが、これも＝艱難を越えてより高きものへ＝と尊い血潮を流された幾万のキリシタン殉教者を崇敬せんとした努力ではないかと思います。山をも移すほどの強い信念と熱情とを傾けてこの実現のため日夜努力されている市長様の御成功をただただ祈つて止みません最後に市民の皆様や大分カトリック教会の皆様と、今後の御厚情をお願いして、皆様の理想「高きものへ」人格の完成」のため不断の祈りをお約束してお別れの言葉と致します。

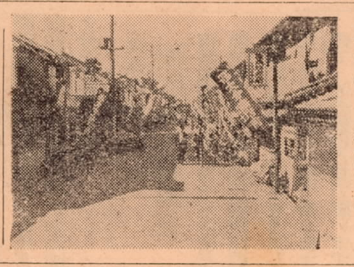

新通帳の交付

二十日から十二月十日まで十二月分の配給から使用する主食購入通帳は新通帳で行われます

新通帳は十一月二十日から十二月十日まで、市出張所又は自治委員のうちに旧通帳と印鑑持参で申込めば新通帳の交付ができます。

また前号でお知らせしました主食（業務用含む）登録店の変更は二十日までとなつていますので、変更希望の方は市商工課か市出張所で、早目に手続をして下さい。

十一月分の配給米

基本内地米……十一日分

希望〃　三日分

徳用米……①一〇、五日分

〃　②五、五日分

〃　③十五日分

八幡地区

狂犬病予防注射

八幡校区の狂犬病予防注射は雨天のため延期になつていましたが、次のとおり実施致します。

日時＝十一月十九日午前九時半より正午まで

場所＝八幡出張所。

料金＝注射料一三〇円、登録料三〇〇円。雨天の場合は順延。

また下白木、田の浦地区の未注射分については別に実施致します。

市営住宅は花津留に

今年度は四十四戸

市が今年度建設する市営住宅は花津留市営住宅の東側一帯に決定この程一、七八〇坪の用地買収も終り、十二月上旬から工事に着手することになりました。

今年度は木造一〇、五坪（六畳四、五畳、三畳）二〇戸、鉄筋四階建アパート一棟（六畳二間四、五畳一間）二十四戸の計四十四戸分となつています。また同地域内に縣営住宅としてブロック建十一戸、鉄筋三階建アパート一棟十八戸計二十九戸分も建設されることになつていますなお同地区には既に市営住宅七十六戸の九十二戸があり、今年度建設される縣、市両住宅を合せると四戸と縣営アパート鉄筋三階建十一六五戸の集団住宅が生れることになります。

自衛隊員の募集

○少年自衛隊員

防衛廳では来年四月上旬入隊予定の少年自衛隊員を募集しています。採用人員は三等陸士約三百五十名、三等海士約百二十名、三等空士約六十名です。

応募資格

満十五才から十七才未満の男子で、新制中学校卒業（来年卒業見込み）以上の者。試験は来年一月です。

2願書の受付

十二月十四日まで市総務課で受付け志願用紙は同課にあります

3待遇について

営内居住で被服、食事支給、給料は五千七百円、順調にいけば入隊四年後三等陸海空曹に昇進することになつています。

○一般自衛隊員

1応募資格

来年三月一日現在満十八才以上二十五才未満の者で、新制中学卒業以上の学力を有する者。

2願書受付

十一月一十日から来年一月十一日まで、市総務課に提出すること。用紙は同課にあります。

お年玉付き年賀葉書は

窓口で販売

大分郵便局では今年もお年玉つき年賀葉書を、十一月十五日から発売することになりました。種類は五円と四円ですが、どちらも幸運くじがついており、五円のはそのうち一円が共同募金に廻され気の毒な人たちの福祉事業基金になります。年賀葉書は毎年売さばき枚数に制限があつて、皆様の要望にそいかねてきましたが今年からは特に予約制を廃止し、局の窓口で現金引換で販売することにしましたので入用の方は早目にお求め下さい。

油断ならぬ子供の「かぜ」

厚着薄着の調節を

今年もまた寒い冬がやつてきました。冬の病気の王様はなんといつてもカゼ、昔から〝万病のもと〟といわれるだけに注意が肝要です。特に子供にカゼひきの多い原因は、乳幼児中には滲出性体質といつて生れつき皮膚、粘膜の弱いものがあり、ちよつとの寒さにも湿疹が出たり、喉がぜいぜいしてきます。こんな子供にはこれまでの医者の注意を思い出し積極的な鍛練として次の点に気を付けましよう。

◇身体を丈夫にすること

今の季節は乳幼児にとつても食欲の盛んなときですからも間食などはつとめて消化しやすいものにし、三度の食事を多くとり十分体力をつけること。

冬にカゼがもとで肺炎などで死亡する子供には、栄養不良（貧しい家庭とは限らない）に起因するものが多い。食事も主食に頼りすぎず、脂肪、ビタミンの補給にも意を用い、食後一個の果物を家族で分けて食べる習慣も大切です。

◇皮膚を鍛練すること

日光浴をすることは皮膚を外界の刺戟から守ることで必要です衣類も一日中厚着にさせず、日中暖い時は薄着にさせ、日没頃をみはからつて着せるのも大切不継続的な乾布摩擦より子供にとつては積極的に日光浴させることが一番よい。これは体内にビタミンDを温存する外、クル病の予防にもなるので、子供の薄着、厚着の調節に注意下さい

◇扁桃腺の処置

扁桃腺のわるい子供はよくカゼをひく、これがおかされるとカゼにたいする抵抗が極度に弱くなり、ちよつとしたカゼで、扁桃腺炎を起し発熱する。また慢性的になると扁桃腺炎からカゼをひく結果になる。やせた栄養の悪い子供、偏食の強い子供にはこういつた症状のものが多くカゼの回数も多く、また全快まで日数がかかり、気管支炎や肺炎を誘発する。従つてこんな子供は医者の意見で早目に処置することが大切です。