大分市報
毎月1日15日発行
発行所　大分市役所
編集兼発行人　兼田俊生
印刷所　KK明文堂

上水道できて今年は30年

配水管の敷設14万6千米に及ぶ

祝賀式は三芳浄水場で

功労者など十五名を表彰

大分市に上水道ができて今年は丁度三十周年にあたるので、水道課では来る十月五日三芳の浄水場で盛大な記念式典を行うと共に、創設当時の市会議員をはじめ、斯界発展のため盡力された関係者の表彰を併せて行うことになりました。

大分市の上水道は大正十二年三月当時の予算一五〇万円（今の五億円）で着工し、昼夜兼行による工事で工事予定三ケ年を一ケ年短縮するという速さで、昭和二年七月高田市長の時代に見事に完成しました。処が何時の時代にも見られるように、過渡期の新事業には何かと問題が起るもので、当時上水道は完成したが人口五万の大分市では、カルキと鉄臭い水道水に対する市民の批判は強く、飲みなれた井戸水は依然として重宝がられ、水道使用者も市内中心部の市民、官公廳、会社、工場の極く一部に限られるといつた調子でした。市としては金をかけて上水道は造つたが、肝心な水は売れないとあつて、当時水道課では口の達者な吏員が、「水道を取りましよう」と軒並みに勧誘運動に廻つたということです。

爾来二十有余年上水道は飲料用防火用、工場用として都市の発展に平行して多大な貢献をしてきました。

昭和二十二年敗戦禍の中の首長の座についた上田市長は、着々と広大な都市計画を実現してきたので当時社会的な現象もあつたが人口は急激に増加し、工場、各種施設の建設が相次ぎ、既に当時の上水道施設ではこれらを賄うことが不可能となり、しばしば断水する憂きめにあつてきました。

昭和二十六年四月上田市長はこの問題を解消するため、上水道拡張五ケ年計画をたて、一億七千万円の巨費を投じて今年四月この工事を完成しました。その結果畑中の取水口では大分川の砂利層の深い処に内径九〇糎、延長一八〇米の集水管を新たに埋没、ポンプ設備では既設老朽ポンプに代る馬力の強いポンプ数台を据付け、配電盤も六五八馬力まで使用できるものに取替えました。濾過地では従来の四池を更に二池拡張して六池にし配水管では一〇〇粍以上の配水管二万六千一三三米を敷設しました。

水道工事これは華々しい地上建設工事に較べ実に埋木のような工事です。しかもそのすべてが地下に埋没されるわけで、三十年後の今日皆様に見て頂けるものは、三芳の浄水場くらいではないかと思います。

然し創設から今日まで間断なく続けられてきた「敷設二十年の歴史」は総配水管十四万六千米の中に深く刻まれており、現在の状況では昭和四十年までの給水人口を賄つてなお余りあるということです

なお表彰を受ける創設当時の功労者並びに永年勤続者は次のとおり

工務課長　坪根守利氏
庶務課長代理書記　兼田静男氏
市会議員　一丸伍兵衛氏
〃　矢野六七吉氏
〃　吉松辰男氏
〃　山上猛虎氏
〃　堤寡代蔵氏
〃　渡辺嘉助氏
〃　平松折次氏
〃　後藤久馬一氏
〃　大野八太氏
〃　植木善雄氏
〃　永松順作氏
〃　菊川作次郎氏
〃　大島文彦氏
〃　永年勤続者（三十年）
水道課技師熊谷定平氏

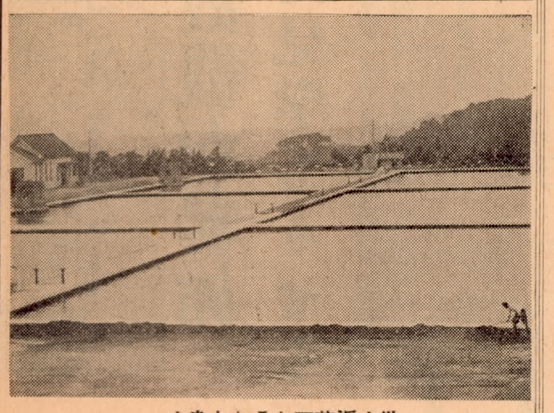
池水浄芳三たたえを水

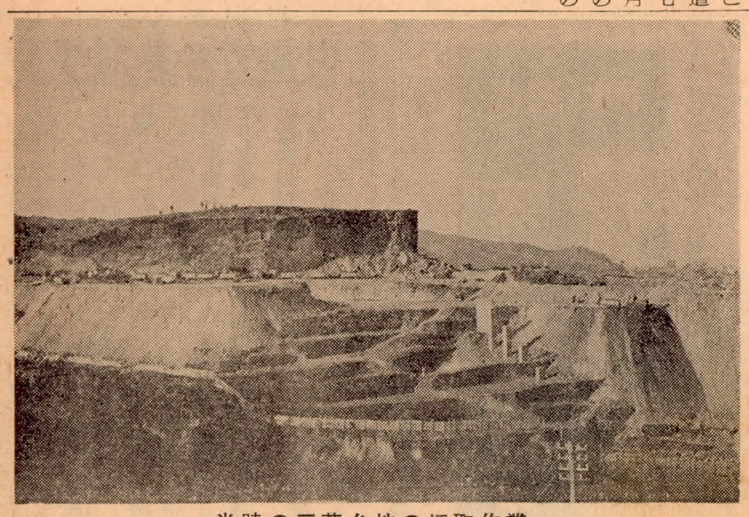
当時の三芳台地の切取作業

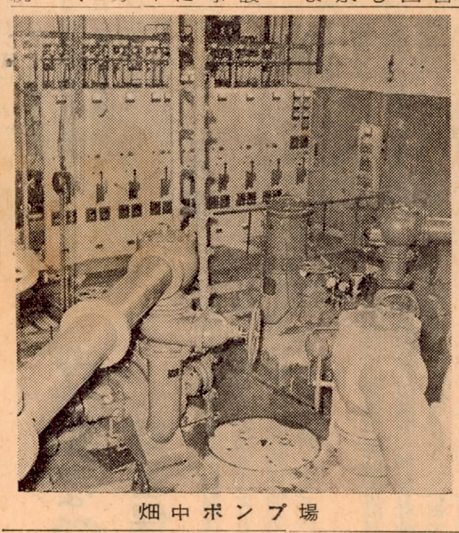
畑中ポンプ場

大分市臨時市議会

追加予算案　千六百九十万円

陳情請願二十一件上提

大分市臨時市議会は去る九月二十五日から四日間にわたつて行われました。今回は市道路線の認定の外、追加更正予算千六百九十三万九千円を含む三十三議案と、陳情（十八件）請願（三件）が一括上提されました。この度の追加で一般会計は総額六億三千九百四十八万円となりましたが、追加予算案に対する主なオ入オ出を挙げてみますと……

オ入では市税千二百五十万円、地方交付税五百万円、財産收入三百九十二万円、三千一年度繰越金百九十万円となつており、オ出では給与改訂に伴う人件費千二百万円、災害応急工事費七十万円、公営住宅建設費百七十六万円などとなつています。

上田市長は初日の提案理由説明で「追加予算がふえたのは給与改訂で職員給与が増額したためです。又失対事業費の起債六百四十万円が許可されなかつたので今後は特別交付税の増額を要望する外、一方では市税の滞納整理、冗費の節約などして確実に実行予算を組んでいきたい」と述べました。

なお、二十六日は提出議案に対する一般質問、二十七日は常任委員会、二十八日の本会議では三日間会期が延長されました。

写真は四階講堂における臨時市議会

ネズミ駆除に協力を

町内単位で一せいに

ネズミは私共の生活に経済上の損害を与えるだけでなく、色々な伝染病のほい介をする危険な動物です。このネズミを退治するには繁殖前の今頃が最適の季節です、そこで市衛生課では十月一日から二十一日までを「ネズミ駆除期間」として、全市一せいにこの退治をすることになりました。

期間行事としては各衛生組合長さんに無償で毒ダンゴを配布致しますので、その使用方法や配置の場所などについての指導を受け、町内単位で一せいに行うようにして下さい。よくこんな時は子供や飼犬が食べたりして事故をおこすこともありますので、十分注意するようお願いします。

なお期間中に捕獲したネズミは衛生課か出張所に持参すれば、一匹について抽せん券一枚を渡します賞金は一等＝一、〇〇〇円（一名）、二等＝五〇〇円（一名）、三等＝一〇〇円（二〇名）

「インフルエンザ」の予防接種

申込は十月七日まで

今年もまたインフルエンザが全国的に発生してきましたが、市衛生課ではこの予防のため希望者に予防接種をすることになりました料金は一人当り二〇〇円程度で、申込は十月七日までとなつています。実施その他については十五日発行の大分市報でお知らせ致しますので御覧下さい。

優良みやげ品の展示会

出品者は五日まで商工課へ

大分市みやげ品協会では、十月八日から十三日までトキハ五階ギャラリーで、縣下の優良みやげ品の展示会と即売会を開くことになりました。これは最近みやげ品に対する一般観光客の需要がふえてきているので、縣下の優良みやげ品を一堂に展示して宣伝と紹介をし品質の向上と包装容器の改善をはかろうとするものです。

出品品目は縣内で生産する観光みやげ品、玩具、人形、木竹製品食料品、菓子などで、出品者はみやげ品の生産者に限られています出品希望者は十月五日までに、出品物に品名、品番、単価、出品者名を記入した出品票を貼付して、大分市役所商工課まで届けて下さい。出品物の展示は主催者側で行いますが、特に小間を必要とする方は協賛金として二、〇〇〇円納入することになつています。

栄養料理クラスの日程きまる

一日―日岡、二日―岩田町二丁目
四日―東新町南、八日―東新町北
九日―勢家本町、一一日―桃園、
一四日―岩田町一丁目、一六日―西萩原、一八日―東萩原、二二日―米屋町、二三日―浄土寺、二八日―土子町

てん落世帯の方へ

てん落世帯で配給米を受けている生産世帯と、消費世帯で新たに今年産米を耕作中の世帯配給は、十月末まで一応打切ることになりましたので、十月分配給終了後、最寄りの出張所又は自治委員に主食購入通帳を返して下さい。

又現在生産世帯で、今年度産米から消費世帯として配給を受けたい世帯は、市農務課か又は出張所で証明を受け十月末日まで必ず主食購入通帳を商工課か、出張所で受取つて下さい。

体育指導委員決まる

大分市は二十八名

文部省では昭和三十二年度の重要施策の一つとして、全国に体育指導委員を設け、地域社会の体育の振興を計ることになりましたが大分市では次の二十八名の方がきまりましたので、今後体育の普及や奨励などの点について皆様の御協力をお願いします。

氏名	現在所
清水　宝丸	城崎町八組
中山　泰一	中央通り
阿部　昊良	王子町一丁目
清水　孝	浜ノ市三組
佐野　峯治	八幡字大山
江藤　英行	下八幡
幸野　伝	花津留
三重野　務	中津留
溝辺雄次郎	新大道
江口　竜蔵	大道町一丁目
柴田　百門	上野南
島村　武彦	上野南
安部　吉光	田の浦
釘宮　譲司	長浜南
児玉喜一郎	長浜西
安部　益雄	桃園千才
堤　雅雄	桃園千才
牧　文一郎	原
安藤太一郎	高松
河野　義夫	明磧
田所　正義	三ケ田町
松尾　角一	羽田
秋月真寿雄	羽田
佐藤董太郎	牧
末田　英三	萩原
河野　行雄	船頭町
原　英夫	千代町
笠木　理友	船頭町

火薬類取扱い主任者の資格試験

来る十月二十日から三日間金池小学校と商工会議所会議室で、火薬類取扱主任者の資格試験を行う受験希望者は五日まで、大分農林事務所へ願書を提出して下さい。

不用品の払下げ

十一日水道課で行う

水道課では来る十月十一日不用品の拂下げを一般競争の札により売却することになりました。

物件は次のとおり……

○鋳物類❶切管及び異形管屑二、三トン❷メーター屑（五分の一重量の砲金）二、三トン
○鉄屑（ボルト、ナット）〇、七トン
○砲金屑（メートル部分品）〇、三トン
○古銅板厚さ三粍〇、〇七トン
○大型メーター（五分の一重量の砲金）〇、五八トン
○小型三輪車（スクラップ）

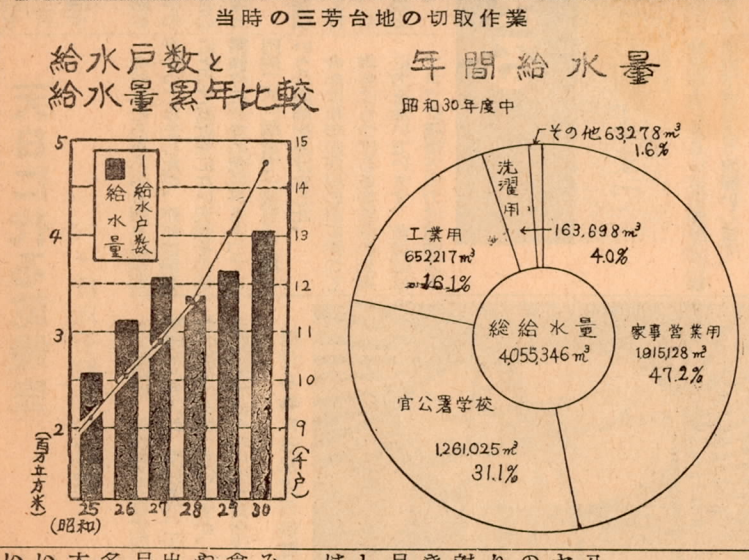

大分市政だより

「大分市政だより」は毎週[illegible]曜日午前七時三十分からラジオ大分放送局より放送しています。この時間は皆様の時間ですからラジオのダイヤルを五八〇キロサイクルに合せましよう

10月6日

大分空港まつり

各種飛行機二十数機が参加

機内見学もさせる

去る九月二十日は第五回航空記念日で、各地では盛大な空の祭典が行われました。今年三月大分空港を誕生させた大分市では、これを機会に縣民の空に対する関心と航空知識の普及を図る目的で当日市役所来賓室で関係者が集合して大分航空協会創立総会を開催し次の役員を決定しました。

名誉会長　木下縣知事
会　長　上田大分市長
副会長　橋本縣教育長
　　野内大分商議所会頭
委　員　佐藤縣議
　　別府、鶴崎両市長、同商工会頭、同教育長大分交通、大分バス両社社長
顧　問　馬場航空保安事務所長、一ノ瀬縣議長

また栄えの大分航空協会の発足にあたり同協会では、十月六日（雨天の場合は十三日に延期）第五回航空記念日を兼ねて盛大な大分空港祭りを開催することになりました。当日は極東、東亜、西日本軽飛行機各民間会社、各新聞社、空海陸各自衛隊、板付晋屋各米空軍に参加することになつていますので、市内では運動会を開催する所もあろうかと思いますが、都心に近い飛行場ですから是非都合つけて、この日には家族連れで市民多数が参加されるようおすすめします。

なお当日の主な行事種目は……

1、航空ページエント
2、各種航空機展示
3、ヘリコプター、軽飛行機の各特殊飛行
4、機内見学
5、写真コンテスト（ファッションモデル参加）
6、遊覧飛行
7、模型飛行機競技大会（十三日）

（写真は大分飛行場についたダグラスDC三型

10月の農作業

●稲作

九月中の悪天候が災して今年の稲は平年に比べ成育が遅れ種実の充実度合も不良ですこの分では收穫期も下りそうです。従つて落水の時期も下げる必要があります

落水は種実の充実を促しますので今月の十日前後まで充分落水して下さい。尚これまでに葉いもちが発病した関係から穂首いもちの発生が懸念されますので、もし徴候が現れたら速にセレサン石灰を撒布し防除して下さい。

●菜種

早生はみちのく、普通種は農林一七号がよく反当り三勺—四勺の種子が必要です。この種子は市が無償で農協を通じ配布することにしていますので、農協でお求めの上十日までにまきつけて下さい。

種子は出来るだけ薄くまき発芽後本葉が見えたらすぐ間引きをします。播種後三週—四週間後本葉が四、五枚の時四寸×四寸の間隔に移植してやります。苗は反当り五千本を必要としますので、そのつもりで丈夫な苗を作るよう御留意願います

●みかん

早生温州の採收期になりましたが青味の多いものは商品価値がなく不利ですから早もぎはしないよう御注意願います。少し着色したものに石灰硫黄合剤八〇倍液に第一燐酸石灰（一斗に一五匁—二〇匁）を加え撒布しますと着色を速め品質も向上します。

普通温州で介殻虫駆除の済んでいない園は上旬中にガス燻蒸を行つて下さい。中旬が秋梢の剪定期です。この秋梢の剪定は予備枝の設定が目的ですから、翌年着花が多過ぎ春芽の出が悪るいと思われる樹は必ず剪定を実施して下さい

下旬には貯蔵床を消毒して下さい。赤だにが発生しましたならば石灰硫黄合剤の一五〇倍液を撒布して駆除して下さい。

●山林苗木の斡旋

まつ、すぎ、ひのき、くぬぎ等植林用苗木の購入申込みを受付中です。希望者は十日まで予約金（一本当り一円五〇銭）を添え農事小組合長又は市出張所へ申込み下さい。苗木のあつ旋時期は来年一月末頃です。

引揚者の給付事務

市社会課ではこれまで取扱つた遺族給付、一般引揚者給付両事務について、手続上まだ誤解されて申請していない方がありますので該当者に重ねてお知らせ致します

○遺族給付金について（外地死亡者）

終戦の時は生存していて本邦上陸までの間に死亡した者は、在外六カ月という証拠書類の必要はありませんので未請求の方は手続をして下さい。また昭和二十年二月十五日以後出生の者も該当します

○一般引揚者について

外地に生活の本拠を有する者の子弟で内地の学校などに在学中の者は、外地にたとえ行つたことのない者でも、給付金支給の対象となります。

ただし両親が外地渡航後相当長期にわたるにも拘わらず、外地に行つたことがない者については、当時の生計状態など詳細に調査の上認定されることになりました。

赤い羽根募金運動始まる

十月一日から全国的に赤い羽根の募金運動が始まりますが、大分市でも十月一ぱいを運動月間として募金を行うことになりました。

大分市の目標額は一八二万円でこのうち校区割当額から一三七万円、街頭募金四五万円となつています。

各校区募金額は金池一九八、三九八円、長浜一一三、〇八二円、春日一八八、九七八円、中島二二、七七一円、荷揚一五一、六〇四円、大道一一八、八〇一円、南大分八六、二六九円、濱尾六〇、七〇五円、東大分（津留新区を含む）一〇七、七七八円、日岡四〇、五六三円、八幡（神崎校区を含む）五一、一一二円、桃園三九、九三八円となつていますがこの割当額は校区内の世帯数と市民税納税者数と市民税額などを算定基礎にして決め、又街頭募金は市内の婦人会、母子福祉会、各学校その他の協力団体にお願いすることになりました。

皆さんからよせられたこの浄財は市内の養護施設、厚生施設、授産施設など十五ケ所の各施設に配分することになつていますので、何かと出費の多い季節ではございますが、この羽根に期待する多くの社会的に恵まれない方のあることを御想像下さいまして、奮つて協力下さるようお願いします。

天日に代る乾燥室

一日八千枚まで可能

今年もそろそろのり取りの季節がやつてきましたが、昨年は業者にとつては近来にない天候その他諸條件に恵まれた関係もあつて市内約二六〇業者で一億五千万円という生産高をあげました。

今年は昨年の好況の波に乗つて業者はもつぱら乾燥設備の充実に力を注いでいます。乾燥室はブロック建築で火力は重油ストーブを用い、乾燥機は三京式回転機をとり入れ、現在まで二十台の据付けを終つていますが、市農務課では今年中五十台を予定し業者に呼びかけています。

この機械によると一回一時間半で内粋、外粋で約一、三〇〇枚が乾燥でき、一日フルに使用すると八千枚くらいは可能で、これまでの天日乾燥六時間に較べると時間も短縮され、製品もずつとよくなるということです。

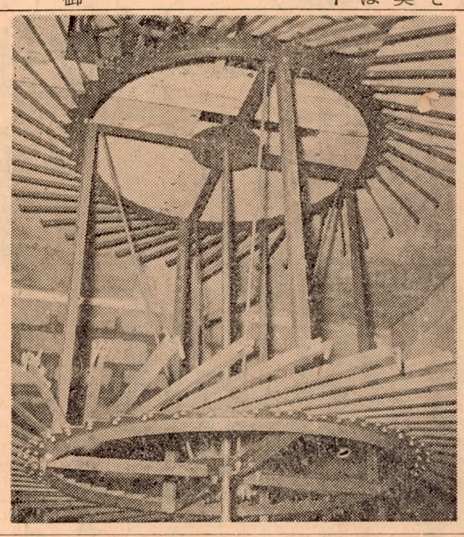

据付られた三京式回転乾燥機

立派な学校は簡易保険の掛金で

簡易保険の保険料を地方自治団体に貸付る制度が出来て五年になりますが、現在積立金の総額は三千億円という莫大な金額になつています。

この積立金の貸付対象は縣市町村その他の公共団体で、何れも社会公共事業費に利用されています例えば学校や病院の建設、上下水道の施設、河川道路改修、災害の復興、電気事業、公共住宅等の公共施設建設などがその主なものです。

現在大分縣の貸出額は十九億五千八百五十万円で大分市の六千八百五十万円を筆頭に縣内市町村に貸出されています。このように簡易保険の加入者から拠込まれた保険料の行方は以上のように各種の社会公共事業など極めて広い範囲に貢献しています。

現在大分郵便局では九、十月の二ケ月間を「災害復興簡易保険家族総加入運動」として大分縣、大分市後援の下に、特別大募集運動を展開していますので、この趣旨さんのためにも、郷土発[illegible]も一人でも多く簡易保険に加入されるようおすすめします。

写真はモデルスクール荷揚小学校

母子福祉資金の貸付

申込は九日まで

市社会課では今年度第二回目の）の二つで、貸付金利は年三分、償還方法は据置期間一年を経過後賦償還することになつています、生業資金は四年以内、事業継続資金は二年以内に、年賦又は半年賦償還することになつています、申込期間は十月一日から九日までとなつていますので、希望者は早目に社会課まで申込んで下さ[illegible]

市社会課では今年度第二回目の）の二つで、貸付金利は年三分、償還方法は据置期間一年を経過後賦償還することになつています、生業資金は四年以内、事業継続資金は二年以内に、年賦又は半年賦償還することになつています、申込期間は十月一日から九日までとなつていますので、希望者は早目に社会課まで申込んで下さい。

母子福祉資金（二万円以内）[illegible]

十月からの配給

米の配給制度の一部改正により十月一日から次のように配給されます。

基本配給＝内地米十一日分
希望配給＝内地米　三日分
徳用米——❶陸稲五等米、準内地米いずれか六日分
❷普通外米十五日分

以上十月一日からは希望配給を入れると二十五日分が配給されます

ニセ課員に御注意

近頃市の衛生課員と称して、一回十円—二十円の消毒料をとり半強制的に便所などの消毒をして廻つている者があります。これはまつたくのニセ課員ですから御注意下さい。

大分市戦没者慰霊祭

十五日県体育館で開催

大分市の戦没者二千五百余柱の霊を弔う大分市戦没者慰霊祭は、来る十月十五日午前十時より縣体育館で行います。当日は午前十時市民一せいに黙禱を捧げるためサイレンを一分間吹鳴いたしますので各家庭、職場で黙禱されるようお願いします。

九住高原へ市民レクリエーション

主催　大分観光協会
開催　十月二十日（日曜日）
　　午前八時市役所玄関前集合
　　雨天の場合は二十七日
会費　三三〇円（指定席一名に付）

コース　大分—芹川ダム—久住山荘—久住種畜場—竹田
申込　市観光課内大分市観光協会
締切　十月九日正午まで
定員　一五〇名

市社会福祉協議会では、次の方々から香典返しに代えて、金一封のご寄附を頂きましたので、ご芳志の程本紙上もつて厚く御礼申上げます。

天神町　後藤　松枝氏
浜ノ市八組　姫野　初雄〃
東新町十五組　長尾　保子〃
稲荷町三組　後藤　良久〃
中島八條三丁目　赤峯　敏之〃
岩田町二丁目　坂口　武雄〃
城崎町七組　宮崎　房江〃