(一)　昭和24年5月23日（第三種郵便物認可）　第268号　大分市報　昭和32年9月1日

毎月1日15日発行
発行所　大分市役所
編集兼発行人　生田俊
印刷所　KK明文堂

子供は郷土の宝

〝光る〟大分専門店会の奨学資金制度

今年は十名に支給

苦しい生活のためあたら才英を抱きながら進学できない不幸な子供の為、大分専門店会ではチケット受益金の中から奨学資金を支給する制度を設け、名も「財団法人大分専門店会奨学育英会」と称し今年度は該当者二十名の中から次の十名が決定、卒業までの三カ年間月額千円宛を支給されることになりました。なおこの人選は毎年四月に入学する生徒の中から該当者を人選することにしています

上野ケ丘高校
鳥羽拓夫、河野義明、平田真夫

小野泰生

舞鶴高校
宇野勇、日高元泰

商業高校
甲斐泰子、福島昭子

工業高校
青木正夫、桜井敏夫

〝ミス門司トンネル博〟の募集

申込は十五日まで

大映ニュー・フエイスの道に通ずる「ミス門司トンネル博」の募集は、九月十五日まで門司市広石町門司トンネル博事務局と、門司市毎日新聞西部本社事業部で受付けています。希望者は早目に申込んで下さい。

第十回県民体育大会の開催

九月十四日から三日間

縣下二十三の郡市の代表選手が、熱と技と力で覇権を競う縣民の体育祭典、第十回縣民体育大会は、愈々来る九月十四日から三日間大分市を中心会場に開催されます。大分市の代表選手も優勝の意気に燃え数百名の選手が参加することになつており、その活躍が大いに期待されております。

本市代表選手に対して市民の皆さんの絶大なる御声援をお願い致します。

（教育委員会保健体育課）

撮影を終り

市民の皆様へ

〝ただいま零匹〟映画協賛会会長　後藤正直

残暑なお厳しい折柄市民の皆様御機嫌いかがでございますか……暑い暑いと申しながらも二百十日を迎えた昨今の朝夕は、そろそろに秋の気配を感ずるようになつてまいりました。

今後ともなお一層御自愛の程御祈り致します。

さて今度行われました「ただいま零匹」の撮影でございますが、酷暑のさなかにも拘りませず皆様多数の御協力を賜き、お陰をもちまして無事撮影も終了することができましたことを、協賛会長として厚く御礼申上げます。

殊にこの炎天下冬衣裳でエキストラに参加下さつた方は天候、俳優のスケジユールの変更などで再三、日程が変更されたにも拘らず最後まで御協力を賜き、又ラストシーンの大分港では千余の方が早朝から阜頭を埋めて御参加下さいましたことなど、何んと御礼申上げてよいか御礼の言葉もありません。これも偏えに市民の皆様方が、たとえこれが映画であつても郷土をテーマにしたものだけに同じ作るなら少しでも立派な作品を……という市民的な問題として終始御協力下さつたこと、重ねて感謝の意を表する次第でございます。

幸いこの封切も九月中旬とのことでおそらくロケを見られた時の感じと随分違つた面白さがあろうと思われます。これを機会に皆様方は勿論遠く故郷を離れている知人にも改めてこの田をお伝え下さつて、スクリーンを通して故郷の姿を御覧戴ければ幸甚です。

最後に重ねて御礼申上げます。

市民の皆様御協力誠に有難うございました。

七夕まつり写真入選者

大分市観光協会で募集した七夕まつりの写真は九十一点の応募があり、推薦一点、特選二点、入選十点、佳作十五点を選びました入選者は推薦＝吉田忍氏、特選＝矢野政道氏、西島治男氏、入選＝山村義則氏、小田正一郎氏、兼田三郎氏、吉田忍氏、安部喜六氏、矢野義隆氏、佳作＝木本彼潮氏外九名となつています。

〝日本一〟の猿の山

今年は最高で八四匹が生れる

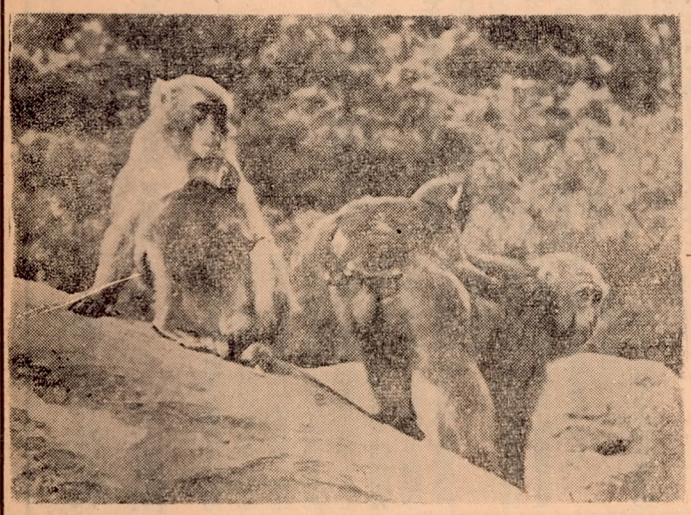

皆さんが電話で三〇四〇（高崎山猿寄せ）を呼出してみれば感ずることですが、会話の間に「キヤア、キヤア」という野猿の声を耳にすることでしよう。ふだん聽き慣れた私達でさえ忙しい際中に受話器からこの声を耳にする時、机上のあわただしさをよそに何かしら厳せられてほう然とすることがあります。

処で今年になつて出産した猿は八四匹（オス四八匹、メス三六匹）で出産は猿寄せ始めて以来の最高、このため総数では当時の二〇〇匹に比べると三三〇匹も殖え現在三三〇匹が棲息しています。出産状態を年別にみますと……

一七年（猿寄せ当時）	四〇匹	
一八年（開園〃）	八〇匹	
一九年	五〇匹	山は猿の王国にふさわしい貫録をみても高崎
二〇年	六〇匹	示し、益々発展を続けていること
三一年	七六匹	は誠に喜ばしい限りです。
三二年（八月二三日現在）八四匹		殊に、今年の五周年を迎えた「

出産面A　一〇〇〃　大阪府箕面町
出産面B　二三〃　〃
高　梁　二〇〃　岡山縣高梁市

群の動きにも別に変化なくただボス猿が幾分少なくなつてきたらいで、分裂などのきざしも見受けられず、全国十九ケ所の、寄せ中数においても交通の便からいつても断然他を圧しています。

ここに全国猿棲息地の一覧を紹介しますと……

高崎山	五三〇匹　市内田の浦
小豆島（寒霞渓）	一四〇〃　香川縣小豆郡
小豆島（銚子渓）	一三〇〃　同右
太平山	五〇〃　愛知縣犬山市
高宕山	四〇〃　千葉縣君津郡
嵐　山	五五〃　京都市

九月の農作業

護国神社下の曙［illegible］の一毛作田で従来年間一反から七、八俵（平年作）の生産を挙げるだけでした。この地に今年試験的に一町歩の水稲二期作を実施、その前期作を去る八月五日収穫した処、反当り平均七俵半の実収を得ました。

その跡に直ちに後期作の田植を行い十一月には再び六俵の生産が期待されています。

二期作は萩原の場合後期作の成績を待たねば成功か不成功かを結論づけるわけにはいきませんが、若し後期作に六俵の実収を得ることができたとするならば、一反歩から十三俵半の生産を挙げたことになり従来の反収から見れば六俵の増収といえます。

仮に颱風の被害で不作であつたとしても既に七俵半を穫つているのですから気持は非常に楽で、後期作に臨む気分も明るくなります。

九月は颱風の月です。毎年大なり小なりの被害を蒙つていますが大部分の方がやむを得ないものと諦めているようです。水稲の早期栽培や二期作は最もひどい九月の颱風による被害を避けるために研究され普及されているわけですから、来年の稲作には農家の方も積極的に早期栽培や二期作を取入れて颱風被害を回避すると共に反収の増加を図つていただきたいと思います。

◎さて稲作は早期栽培（農林一七号）では今月上旬に収穫、普通作の早生（農林二号）は出穂開花を終り、晩稲は九月十日前後が穂揃いと云つた調子で、今月は充実期に入るわけです。従つて今月の稲作管理は

◎七島闇や黄麻が七号颱風で相当の被害を蒙つたことは洵に御気毒に堪えません。この損失は青表を高く売つて挽回して頂きたいと思います。高く売るには共販体勢を強化することは勿論生産者としては①クロロンを使つて色を良くし②俵に寸法を測り寸足らずにならぬよう③五貫五から六貫までの薄物とし六貫以上の厚物は織らないようにして均一で規格に合つた品質の良い青表を多く織るよう御留意願います。

◎同じ白菜でも早生や晩生のものがあり又土質に適否のものがあるように、どの野菜もまく時期や土質に夫々適した品種がありますので、よく調べてから種子を買つて下さい。畑に根切虫や芯喰虫がいる時はフルドリン粉剤を撒布すれば害虫は駆除出来ます。

玉ねぎやかんらんはまき床や苗床で立枯病が発生する心配のある時は、ルペロン錠剤一〇錠を水一斗の割合に溶した液を坪当り五升潅水かわりに撒布しますと予防が出来ます。

◎草花の時付や球根類の植込は今月中旬が最も良い時期です。

◎みかんのガス燻蒸は気温が二十度以上の時は薬害が出ますので気温二十度以下の時にやつて下さい。ガス燻蒸をすると赤だにが発生しますのでこの場合燻蒸後十日置いて石灰硫黄合剤の一五〇倍液にネオサツピランを添加して撒布し駆除して下さい。

◎綿羊＝牝・牡当才から五才まで
◎馬＝牝・牡当才から四才まで
◎乳牛＝牝未経牛産・経産牛
◎山羊＝牝未経産、経産
◎豚＝牝生後六カ月以上
◎鶏＝白色レグホン種・横斑プリモウスロツク・名古屋各種孵化六ケ月以上一番又は雌二羽

共進会の開催日までには、まだ相当の期間がありますので、飼育管理に充分注意され立派な家畜を出品されるようお願いします。出品希望者は関係の農協え九月二十日まで出品の申込みをして下さい個人の市に直接申込みは受理致しません。

大分市畜産共進会

第八回開催は十月上旬

市主催の第八回大分市畜産共進会は十月上旬（期日、場所未定）開催致します。出品動物の種類及び規格は次の通りです

◎和牛＝仔牛生後九ケ月から十六カ月まで・成牛生後十六ケ月から三十六カ月まで
◎乳牛＝牝未経牛産・経産牛

市民海水浴場と市営プールの閉鎖

市民の皆様から御利用いただいていた市民海水浴場は去る八月二十日に閉鎖いたしました。

尚市営プールも来る九月十三日に閉鎖することになりましたので御知らせいたします。

（教育委員会保健体育課）

大分市政だより

「大分市政だより」は毎週日曜日午前七時三十分からラジオ大分放送局より放送しています。この時間は皆様の時間ですからラジオのダイヤルを五八〇キロサイクルに合せましょう

選挙資格調査始まる

有権者はお忘れなく期日までに調査票を提出下さい

市選挙管理委員会では、例年の通らといつても右の期間に行われる九月十五日現在で、選挙資格の調査を実施することになりました今年調査の該当者は昭和十二年十二月二十一日までに出生された方で、この調査によつて昭和三十二年十二月二十日から昭和三十三年十二月十九日までの間に行われる選挙に使用される基本選挙人名簿が調製されます。若しこの名簿に登載されない場合はたとえ大分市に何十年住み市税を納めているかい人

九月十五日現在大分市に住所のある日本人で昭和十二年十二月二十一日までに生れた人

◎調査の方法

九月五日頃までに隣組を通じ資格調査票の記入用紙を各世帯え配布しますので、その用紙に御記入下さい。若し九月五日を過ぎても調査票用紙を配つて来ないときは、隣組の世話人か、自治委員に申出て下さい。

◎調査票の提出先と期限

記入を終つた調査票は隣組毎にまとめ、九月十日までに自治委員、自治運営委員（区長）の処へ出して下さい。

なお調査票の記入その他について不明の点がありましたら、市選挙管理委員会へ、電話なり、直接とられるなどしてお問合せ下さい。

（大分市選挙管理委員会）

はえ取り当せん者きまる

賞品受取りは十一日まで

「はえ」と「か」のいない生活実践運動の一環として実施した懸賞付「はえ」とりは、抽せんの結果次の方々が当せんしました。

【一等】佐藤寿久雄氏
【二等】深町利行氏、高橋典雄氏
【三等】利光ハラエ氏、秋岡智生氏、高野嘉吉氏、是永藤吉氏、堤鎮氏、渡辺セツ氏、高橋正道氏、村田友子氏、染矢京子氏

なお賞品は九月二日から九月十一日までに市役所衛生課窓口でお渡ししますので、抽せん券引換えに御受取り下さい。

柞原様の仲秋祭り

十四日から浜の市で

九月十四日から十日間は例年のとおり浜の市御神幸祭が行われます。この祭りは今から約一年程前本宮鎮座の後間もなく始められた神事で、昔はなかなか盛んなもので、今の旧参道一里の間は行列がえんえんと続き、祭りの期間中の市は日本における三大市の一つに数えられるほどでした。

御輿のお下りは十四日午后四時本宮を出発し、午后五時浜の市に到着、花火大会は十八日、学生相撲は二十一日、お上りは二十三日午后四時となつています。

まだ広がるか？
恐ろしい赤痢日本脳炎
早期診断が大切

赤痢は毎年の例ですが八月、九月に最も多く発生することになっています。

この例にもれず本年も八月に入つて急に一八名の患者を出しています。この調子では、九月もかなりの発生が予想されます。

又日本脳炎も、本年は全国的に多発が予想されておりますが、大分市でも既に四名の発生を見ており周辺では別府市五名、鶴崎市三名大南町一名、大分町一名、野津町三名と各地に発生しているので、なかなか油断がなりません。

赤痢は伝染病の七割を占め、いまだに予防接種の方法もなく、日本脳炎は、四割の死亡率と云う恐ろしい病気だけに、何れも充分な注意と警戒が必要です。

いま市が全市民一体となつて、「はえ」と「か」の駆除活動を続けておりますのも、こうした悪疫の追放にあるので、今一段の御協力をお願い致します。

◎赤痢（疫痢）

赤痢（疫痢）は夏の季節に多いことは赤痢菌の活躍に適していることと、暑さの為に胃腸が衰弱していることで、年令的に見ると十才以下が大半を占めています。

赤痢の症状

一、「さむけ」がして体がだるくなり三七―三八度の熱が出る。
二、お腹の気持が悪くなり吐きけを催し、ついで下痢がはじまる
三、下痢と共に腹痛がおきて、だんだん強くなり、下痢便も次第に粘液がまじり、後には血液がまじる。
四、この時期になると、しぶり腹が激しく、何回も便意を催します

疫痢の症状

一、急に元気がなくなり、「グッタリ」としてくる。
二、顔色が蒼白になり、手足が冷いのに熱が急に高くなり、四十度前後の高熱となる。
三、数時間で吐きけ、嘔吐があり意識がボンヤリし、ウワゴトを言つたり、ひきつけを起す。
四、経過が急で治癒のいとまがなく、死んでしまうことが多い

赤痢（疫痢）の予防

一、手洗の励行
二、ハエ、ネズミの駆除
三、便所の改善
四、生水、生ものの注意
五、暴飲暴食をさける
六、下痢したら赤痢と疑つて、速かに医師に見せる。

◎日本脳炎

ウイルスによつて、脳脊髄を犯される病気で、蚊によつてひろがつていきます。

主として十才以下の子供に最も多く、六十才以上の老人もかかる場合があります。

死亡率が非常に高く、三〇―四〇%の高率で運動障害や、知能障害を残すことで最も恐れられています。

病症

一、急激におこり、さむけと三九―四〇度の熱が出る。
二、高熱が続き、頭痛、嘔吐、めまいがおこる。
三、手足の麻痺や、言語が不自由になる。
四、亢奮状態やけいれんをおこし意識がぼんやりして、こんすい状態に入る。
五、後遺症状として、ひどい場合は白痴になることがある。

予防

一、根本的には蚊の駆除

注意しよう
汚物の処理

各町内では清潔でしかも明るい健康な生活が出来るようにと毎月清掃日を定め清掃と消毒を懸命に行つてきました。お陰で今年はいやな「はえ」や「か」、特に「ぎんばえ」などは大変少なくなり市民一同喜んでいます。然しまだまだ非常識な人がいて、最近混沙門川、新大道、上野附近の田畑、道路側溝、草むらなどにふん尿を捨てたり、あるいは海岸、河川、下水、排溝、土堤、道路側など各所に「ごみ」や、特にこの頃は「スイカ」を捨てる者が多いので、いくら清掃しても後を絶たず「はえ」の育成所となつています。こんなことではいくら町内で清掃し、消毒しても、一部の非常識な人のため公共地がよごされては到底「はえ」や「か」の撲滅は出来ませんので、このようなことを絶対しないようにお願いします。もしどこにでも汚物を捨てたことが発見されたときは、清掃法違反で六ケ月以下の懲役もしくは三万円以下の罰金に処せられることになつています。今後汚物の処理は充分に注意して下さい。

乳児の流行病百日咳
予防注射で免疫を

百日咳は年中絶える事のない乳児の流行病で、息が切れるかと思ふ程はげしい咳をして苦しみ、病気の感染経路は患者のせきから飛沫伝染し、免疫のない子供が吸つてかかります。家庭での予防は困難でありますが、効果的で安全な予防としては予防注射で免疫をつければ安心です。

市では左記日程で百日せきの予防注射を行いますので、該当者は最寄りの場所でお受け下さい。

一、接種対象者
❶、生後三カ月から六カ月までの乳児
❷定期の予防接種後十二カ月から十八カ月に至る期間のもの
一、料金
❶初回免疫（三回注射を受けるもの）百円
❷追加免疫（一回注射を受けるもの）四拾円

洋裁生の募集
大分洋裁授産所

大分洋裁授産所（大分市中島三ノ一）では十月八日入所の洋裁補導生を募集しています。同所は社会福祉法人大分県福祉会経営の授産施設で、経費の都合で普通の洋裁学校に行けない婦女子の方に極めて安い経費で洋裁の補導と授産をしています。入所希望者は早目に同所に申込んで下さい。

家屋の評価に御協力下さい

昭和三十三年度から三年間固定資産税等の基礎になる家屋の調査を次の要領で始めることになりました。

一、調査に当つては種々御迷惑をお掛けする事と思いますが係員がお伺いした際は何卒御協力下さるようお願い致します。
二、調査の方法は市内全家屋について従来よりもなお詳細に行います。
三、調査員は市の職員が二名一組で伺います。（内一名は身分証明書を携行しています。）
四、日程は九月初旬より十二月上旬迄の予定で毎日午前九時より午后四時半頃までにお伺い致します
四、九月初旬からは桃園、日岡校区と東萩原、西萩原地区から一斉に調査をはじめ、その後の予定はその都度市報でお知らせします。

百日せき予防接種日程

接種月日	実施場所
第一回一第二回一第三回	
九月十日　十月一日三十二日	桃園、日岡、東大分、津留、各小学校
〃十一日　〃二日二十三日	長浜、金池、滝尾、各小学校
〃十二日　〃三日二十四日	荷揚、春日、八幡、神崎、各小学校
〃十三日　〃四日二十五日	中島、大道、南大分、各小学校
毎日午后四時まで	

土地区画整理委員きまる

大分都市計画復興土地区画整理審議会委員は、左記のとおり決定致しましたのでお知らせ致します。

大分市　中上市町　草本　利恒氏
〃　荷揚町　高橋　基氏
〃　船頭町　安本　恂氏
別府市　中町　蜷木　稔氏
大分市　竹町　菊川作次郎氏
〃　同　河野　精一氏
〃　荷揚町　西島　杉蔵氏
〃　同　野内四郎七氏
〃　紺屋町　首藤　直喜氏
〃　天神町　桂　常太郎氏
〃　紺屋町　飯田　勇作氏
〃　西新町　後藤十四馬氏

アメリカ視察団の講演会

生産性九州地方本部では、九月四日（水）一時半から大分県商工会館でアメリカ視察団員による講演会を開催することになりました。

第二学期始まる
精神的な安定感が大切
おくれた学課は徐々にとりかえすこと

いよいよ二日から第二学期が始まりました。夏休みは子供にとつては休養と鍛錬の期間であり、気分的には家庭でのんびりすごしたわけですが、始業と共に急に集団的規律的な生活の中に入るため解放から緊張への移行がうまくできず、子供によつては入学当初のような不安や抵抗を感じる者もあります。

第一に精神的に安定感をもつ一学期当初と同じ気持で学校生活ができるように気をつけて下さい。学校では新しいお友達や轉校してきた人もあるでしょうから、学校生活の様子など話し合いながら徐徐に軌道にのせて下さい。

大きい子供さんの中には夏休み中のよくない習慣や、困つた行動に、好ましくない友達つきあいなどを発見した時は、この機会に正しく導いてあとをひかないように注意しましょう。

第二には発らつとした姿の中にも練達の教師や、母親が注意して見れば夏の疲労が残つているのを発見します。又病弱な子供やお医者さんで治療中の子供は学校にもよく連絡して積極的に健康管理に注意し、子供の肉体が規則的な学習にうまく適応していく状態をみまもりましょう。その外よく食べ、よく運動し、よく眠る健康な身体で来る秋の運動会を迎えるようにすることが大切です。

第三流感などによる学習のおくれは各学校とも一学期の終りにとり返しができましたが、今学期はみの入つた学習の時期ですし、先生方も長い研修期間をもつただけに、子供達の期待にこたえて二学期の学習が順調に出発できるよう工夫しておられることと思います。

おわりに家庭でのしつけの点については、しつけは数少なく繰返し、楽しく毎日きまつてさせること、しかも忍耐強くたゆまない努力と愛情をもつてしつけていくようにして下さい。

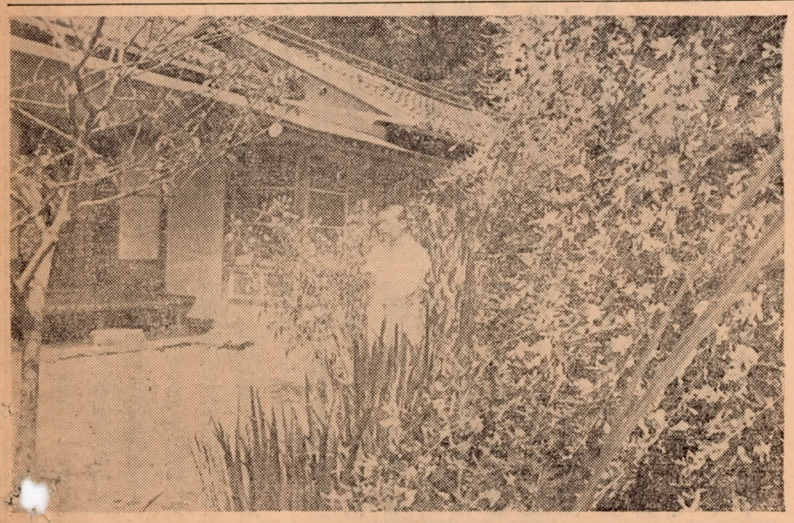

工房の秋

白木の海岸から二丁程行つた山峡閑静の地に名作「怒濤」を生んだ生野祥雲斉氏の「此君亭工房」がある。土用波を想わせる自然のはぎの懸崖は今を盛りと咲き乱れ、庭の一偶「もみじあおい」の花が殊に紅い。炊煙が斜陽を受けて叢林に漂うとき龍雲寺の鐘は蟬しぐれの谷間に流れ工房の秋はまた格別。

（写真は此君亭工房の白はぎ）

差押財産の公売

市税滞納による差押財産をつぎの要領で公売しますから希望者は入札に参加して下さい。

一、公売の日時、場所
昭和三十二年九月十七日午后一時、大分市役所徴税課
二、公売の方法
一般競争入札による
三、開札の日時、場所
昭和三十二年九月十七日午后一時三十分、大分市役所徴税課
四、公売代金は即日納付
五、権利移轉の時期は公売代金納付後
六、公売財産の内容
❶大字大分字吉田二、〇二四番地の一
木造瓦葺平屋建居宅一棟、建坪九坪（現況一八坪二合五勺）
❷字新貝字夏目ケ原四五番、田五畝四歩
❸大字今津留字井起一、三二二の一三五番
畑四畝二〇歩
❹大字新貝字文政開四二八番、田五畝九歩
❺大字片島字狐尾一四七番
畑六畝一〇歩（現況田、九畝一三歩）
❻大字在限字車木一、三一七番、畑四畝歩
❼電話加入権大分局二、七三五同一三四同一、六〇三同二、六六八同一、一九四同六九〇
六、その他
❶農地買受希望者は、買收適格証明書を提出して下さい。
❷その他くわしいことは、徴税課整理係にお問合せ下さい。

問題
第二回

秋夫君いよいよ□□が始まつたね□□みに鍛えた□でうんと□□するんだよ昨日届いた二人の□□お母さんはあいかわらず色が□いねお父さんは君といい□□だ今度の現□□影にはお母さんもエキストラになつたというがだいじようぶかね□□だが□□の日を楽しみに□つている

秋夫君へ　父より

ヒント

秋夫君のお父さんは建築技術者でいま関西方面のある工場建設に従事している。遠く離れている関係で郷里にいる秋夫君や、お母さんのことが心配になり、たえず手紙をだしている。ところがこんどきた手紙は急いで書いたためか読めない字がたくさんあつた。秋夫君にはすぐ読めたがお母さんはまだ読めないらしい。皆さんはいかがですか…

応募規定

1賞金は前回を加算し二千円、正解者のない場合は次回に賞金を加算します。正解者二名ないし五名以内の場合は等分、五名以上の場合は抽せんで五名に等分します。
2締切は九月十日（火曜日）当日消印のあるものは有効
3あて先は市長室広報係まで
4応募用紙はハガキの表面に正確な住所、氏名を記入し裏面に解答文だけ書くこと。
5正解者は、作者の原文に合致したもので、原文は審査の日まで市金庫に保管してあります。

注意

欠字はすべて当用漢字、句読点その他の符号はふいてあります。

保母試験が行われます

本年度第二回保母試験は十月一日から行われます。願書受付は九月二日から十六日まで受験希望者は縣婦人児童課まで申込み下さい