大分市報
毎月1日15日発行
発行所　大分市役所
編集兼発行人　兼田俊生
印刷所　KK明文堂

上水道できて三十年

工事は二ケ年で完成
総工費一五〇万円
尊い犠牲者五名も出す

大分市に上水道ができて今年は三十周年になります。水道は今でこそ市民生活に直結され貴重な存在となつていますが、創設当時はまだまだ水道に対する理解も認識も市民の間には薄く、このため上水道は完成したが、市民は依然として使い馴れた井戸水を使うという調子で当時水道課では水を売るため鳴物入りで市内宣伝に廻つたということです。そこで三十年前の創設当時の模様をお知らせしますと……。

大分市が水道施設の企画を試みたのは大正元年頃といわれ、当時大分市の飲料水は地質の関係上大部分が飲料に適せないものが多く公衆衛生の上からも心配されていました。其の後、人口の増加は火災の頻発を招き、防火上からも有識者の間では不衛生な井戸水と共にこれに対し強い関心がはらわれてきました。

大正十二年当時三浦市長は水道調査費を予算に計上し、翌十三年には当時の議員で現在も活躍中の一丸伍兵衛氏、矢野六七吉氏、山上猛虎氏、吉松辰男氏は九州、中国近畿の先進地視察を行い、其の結果上水道敷設の必要性を痛感して議会はは同年予算の追加を可決、愈々実測にかかりました。

現在の畑中ポンプ場、三芳洋水地は当時の調査で最適の場所に指定され、大正十四年に三十年償還の長起債の許可を得て工事に着工しました。

当時一五〇万円の工事費は今の貨幣価値に換算すると五億円程度になり政府でも人口四万足らずの市にしては計画が余りにも膨大すぎると全然問題にしなかつたということでした。当時政争の激戦地といえば大分縣といわれた位有名な処だけあつてその中にあつて超党派的な市議会の全員一致可決したということが時の大蔵、内務、両省を動かしたということでした。

工事は三ケ年計画ですすめられましたが、資金などの関係で昼夜兼行で相当無理な作業でしたが、この結果、工事は予定工程を一ケ年も短縮して昭和二年見事に完成しました。このため工事精算額では当初予算額を当時の金で二十万円も節約しましたが、然しこの工事には尊い五名の犠牲者も出しております。

また当時市水道部長として直接工事にあたつた坪根用水社長の坪根守利さん（七〇）はその時の模様を次のように話していました。

工事については市会は全面的に技術者を信頼してくれたのでやりやすかつた。ただ資金面では当時四万の大分市では財源など何一つなく果してこの大工事が出来るだろうかと疑つた。

然しこの工事に着工する当初有識者の多かつた市議会が直接間接的に援助と激励をしてくれたことは今もつて三十年後の今日忘れられず、技術者にとつてこれほど嬉しいことはなかつた。

何時の時代でも同じであるが仕事はこういう雰囲気の中でやればやりがいもあり決して失敗することはないと思う。

また完成後通水するようになつてから一苦労があつた。市は少しでも才入を上げねばならないし赤字の増大から人員整理まで発展したが整理する人員もない。私など給料を才入に入れて当時の窮乏を凌いできた。兎角当時は市民大衆は水道の水より井戸水に執着を持つていた。そこで何んとかして水道水を多く使用させるために課員は市内の普及宣伝にも廻つた。余り宣伝がききすぎると、ポンプ場の電力料が増加して赤字になり、宣伝をしないと使用料はあがらない、といつた具合で全く運営に苦労しました。

私も生涯の大部分を水道事業に打込んできたが、この仕事が一番人のため、ある仕事だと今もつて誇りに思つており、この誇りが今もなお仕事を続けさせてくれる。

（写真は開校日上田市長の挨拶）

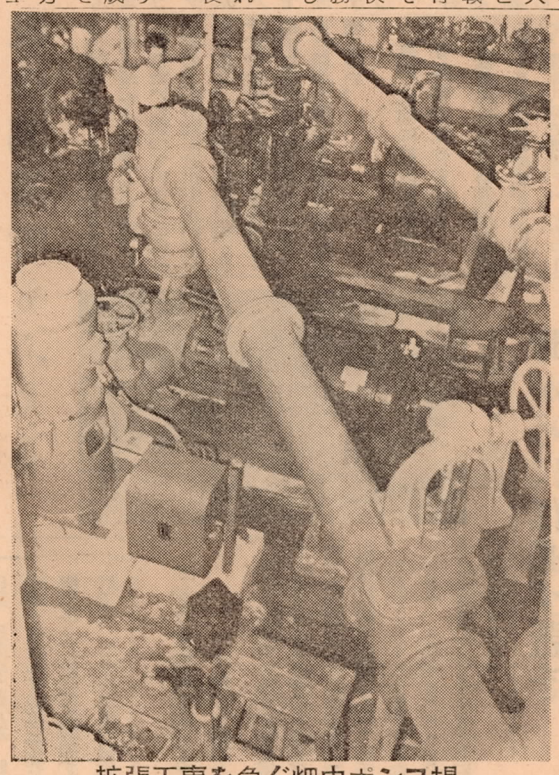

拡張工事を急ぐ畑中ポンプ場

大分市政だより

「大分市政だより」は毎週月曜日午前七時三十分からラジオ大分放送局より放送しています。この時間は皆様の時間ですからラジオのダイヤルを五八〇キロサイクルに合せましょう

利用される婦人相談所

売春防止法とは売春が人としての尊厳を害し、性道徳に反し、社会の善良な風俗をみだすものであるため、売春を助長する行為を処罰し、売春を行うおそれのある女子の保護と更正を図ることをその目的とする法律で、すでに売春防止法中、保護更正に関する規定は昭和三十二年四月一日から施行されています。

大分市でも本年四月からこの法律に従つて婦人相談所を社会課内に設け、係員と婦人相談員とを置き不幸な婦女子の保護更生などに関する相談に応じています。これは大分市だけでなく、縣でも別府市八幡区に大分縣婦人相談所（電話二六〇番）を開設し、現在まで数多くの関係婦女子の相談を応じて、殆んど解決しています。又大分縣婦人相談所は今の不幸な生活から更生しようとする方が昼夜にかかわらず安心して相談に行くことができ、これらの婦女子を国の費用で一時保護收容する寮、寝具給食などの諸設備もあります。

このような婦人相談所は相談に来た婦女子から事情をいろいろと聞き、本人にかわつて関係者と解決について交渉を行います

又婦人相談員は個人の秘密を他人に洩すことは絶対になく相談に来ることはだれでも防害することは出来ません。法律が守つてくれるのです。

更生しようと思う方は一日も早く相談所を訪れるようおすすめします。大分市では現在社会課内にあり長田相談員が親切に相談に応じています。（写真は社会課相談室）

× × ×

市長文化団体に施設提供

大分文化会館　元消防署あと

文化都市建設を市政のスローガンにして着々と成果をあげてきた上田市長は、元消防署跡の施設を大分市文化団体連絡協議会に提供し、ここに大分市文化会館が誕生しました。これまで市内に散在する文化団体は、会場がないためばらばらの会議をもち相互の連絡も不十分でしたが、これからは各団体共自由にこの施設を利用出来ることになりました。

また文化団体連絡協議会に加入希望の団体は事務局に申請書を提出すればよいことになつて、現在加入団体は大分市映画演劇協議会、つみ木座劇団、大分縣合唱団協議会、大分青年合唱団、新世紀群、俳句雑誌「石」大分支部、白鳩合唱団、縣民文化会議事務局新しい詩と小説の勉強会などです。

暑中見舞

清心園から皆さんへ

大分市養老施設清心園の藤山源治郎さんは六〇名の老人を代表して市民の皆様に次のような暑中見舞を寄せてきました。

拝啓　この度の炎暑の折柄皆様いかがお暮しですか。御案じ申しております。

老園も開設以来七年有半の星霜を迎えましたが、私達一同皆んな元気で誰れに気兼ねすることもなく楽に暮しております。これ偏えに市民皆様をはじめ当局の親身にも及ばぬ深いお情であろうかと存じています。厚く御礼申上げます。私達老人一同炎暑にも負けず益々元気に暮しておりますので御安心下さい最後に皆様の御幸福と御健康をお祈り致します。

成人学校の開設

申込は定員の倍

中央公民館主催の成人学校教養教室は、去る七月十五日夜全受講生が出席して開校式を挙行しました。

この夜予定をはるかに越える一一五名の受講生が日本間一杯にあふれ、春山教育長の開校挨拶、上田市長の祝辞につづき第一回講義黒瀬大分大学教授の「原子力について」の講義を熱心にききました。

この成人学校は月二回講義がもたれ十二月まで開設される外、終了式には出席優良者に対して修了証書がおくられることになつている。

尚受講生以外の方でも特に今度の講義を聴きたいという方のためには、その都度特別聴講生としての取扱いをしておりますのでいつでもお出で下さい。

八月の講義はつぎのとおりです。

八月十五日（木）午后七、〇〇「キリシタン文化センターの構想」大分市長　上田　保氏

八月三十日（金）午后七、〇〇「日本経済の動き」大分大学教授　高崎　久氏

土地区画整理審議会委員の立候補届受付の開始

一、立候補届出及推薦立候補者届出期日　自昭和三十二年八月二十一日（月曜日）至昭和三十二年八月二十一日（日曜日）

二、届出場所　大分市役所計画課

「ただ今零匹」

大分ロケ日程（予定）

「ただ今零匹」の大分ロケは八月一日ロケ本隊の当着で大体次の日程で開始されることになりました。また天候、俳優のスケジュールなどの関係で多少変更されるかも知れませんが、撮影は十七日頃までに終了し、十八日帰京の予定となつています。

一日　本隊（六〇名）当着
二日　高崎山曇天の場合は平岡文具店の附近
三日　高崎山曇天の場合は職安市役所前
四日　高崎山
五日　職安、別大道路、塩九升
中島肉店附近（昼夜撮影）
六日　大分市街
七日　楽天地
八日　上田市長宅附近の道路（昼夜撮影）大分市役所前
九日　桟橋
十日　桟橋
十一日遊歩公園
十二日高崎山　夜間の別大国道
十三日高崎山、市役所前
十四日ジャングル公園、竹町グルリ附近（夜間撮影）
十五日別府駅
十六日夜の大分市内

また撮影は昼夜間にわたつて行われ、時には皆様に何かと迷惑もかける一方、協力を願うこともあろうかと思いますので、その点は市民の良識と親切で立派な製作が出来るよう協力致しましょう。

公売

元青果市場の跡地

元青果市場の跡地（長池町）公売については先月入札をが予定価格に達しなかつたので第二回公売を実施するこ行いましたとになりました。

場所　元青果市場跡地で坪数三一七坪を三区分し❶一〇六、五九坪❷一一〇、三八坪❸一一〇、三八坪の三筆

入札　八月五日午后一時大分市役所で行い入札保証金は入札金額の百分の五（当日持参）

代金納入と物件引渡し
代金は売買契約締結後十日以内に納入し其の後物件を引渡す。

なお詳細は市総務課に御連絡下さい。

宅地の拂下げ

市内金池南にある宅地の拂下げは順調にすすみ現在二筆（一筆七〇坪）が残つています。

拂下げ希望者は至急市総務課まで申込んで下さい。

盆の行事

大分市社会福祉協議会では大分合同新聞社、大分商工会議所共催で今年も恒例により供養盆踊大会、精霊流しを開催することになりました。

供養盆踊大会

日時　八月十一日午后八時
場所　大分商業高校グランド
行事　鶴崎踊保存会よりはやしを招き団体又は一般の申込を受け懸賞付とする。

精霊流し

日時　八月十一日午后七時
場所　大分川左岸舞鶴橋附近
行事　会場では物故者の位牌を飾付け大分市佛教会の読経のうちに飾付けた二隻の精霊船を流す

営市　公益質屋より

恒例により盆の八、九、十日間は休業致しますが皆様の越盆融資として一口三千円一世帯二万五千円までの便宜もはかつておりますので御利用下さい。

新農業委員会の発足

新委員は二十八名

新しい大分市東部及び西部両農業委員会が発足しました。今回の委員会は従来のような農地を主体とした関係の事件を処理するだけでなく、新に農民生活の改善向上を図るための農業総合計画の樹立及び実施の推進をする仕事も行うことになつています。新委員は次の通りです。

◉印は会長○印は副会長です。

住所	氏名	備考
曲	須藤奈良雄	新
富岡	渋谷 実	〃
津守	二宮 義雄	〃
片島	加藤 満	再
米良	御手洗宮一	新
羽田	松尾 進	〃
南下郡	田島藤太郎	〃
南下郡	関 健	〃
北下郡	野田 末記	再
○今津留	佐藤本大郎	〃
中津留	橋本 春平	新
〃	三重野等次	再
花津留	鬼丸 久清	新
〃	河野 久	再
牧	佐藤 君美	新
萩原	田北 清	〃
〃	後藤徳太郎	〃
◉新貝	藤井 彦馬	再
〃	牧 辰尾	新
高松	藤沢 孝夫	〃
向原	佐藤 常安	〃
千才	池辺 納平	〃
〃	牧 一二	〃
三ツ川	河村 鈴馬	〃
○野稲田	武居 直	新
○上臼木	伊藤 英	再
○田ノ浦	伊藤 半治	〃
金谷迫	大城 輝雄	〃
〃	藤田 泰蔵	新
大久保	阿部奈良喜	〃
駄原	安部 定男	〃
勢家	後藤 栄吉	再
◉新川東	川上 勘一	〃
志手	園田 宗平	新
大道	山下 数馬	再
金池	大崎 矢	〃
元町	古城 休平	〃
古国府	小野 安雄	〃
南太平寺	首藤 茂	〃
永興	後藤 祐雄	〃
竹ノ上	鷲尾 八郎	新
上村	町田 武男	再
〃	町田 干城	新
豊饒	安部 寛一	〃
明磧	河野 義夫	〃
畑中	秦 正己	新
羽屋	猪原 輝夫	〃

× × ×

秋ひなの育雛

申込は早く

養鶏をされる人にとつて一番大切なことは常に産卵羽数を確保補充しておくことです。秋の育雛は春に比べると極めて楽で、リンゴ箱の廃物利用でも結構飼えます。市では皆さんの家庭の副業や内職に有利な秋ひなの育雛をすすめています。

市内の孵卵場は縣営高城種畜場の外に玉井孵卵場（桃園）東大分農協孵卵場（中津留）新川孵卵場（新川）があります。

なお縣営高城種畜場の雛拂下げ希望の方は市を通じて申請書を提出して下さい。

上野苗圃

公園草花が満開

市民の利用者もふえる

上野苗圃は市内公園に配植する草花、公園木の栽培を行つていますが、草花ではコスモス、マリゴールド、ジニヤ、千日紅、ダリヤなど何十種類もの花が咲き、温床の中ではクチナシ、エリカ、ツバキ、ツツジ、ベニカナメなど数十種類の挿木がすくすくと成長しています。

最近は花卉同好会などの活発な動きも影響してか市民の中に植物栽培の愛好者が目立つて増えてきたことは非常によろこばしい傾向です。上野苗圃もこのような人達によつてどしどし利用して戴きたいと思つていますこの外公園の上の台地には市営果樹試験場もあり、ここでも果樹の苗木数千本が栽培され果樹同志会員の定期的な研究会も開催されるなど、果樹園芸に関心のある市民の利用者も多い。

培栽の木挿内室温

墓地公園に売店を新設

参拝者の便利を図る

お盆を前にして上野墓地公園にニュースタイルの売店ができました。建坪八坪で高原のバンガローを思わせるような感じで明るい墓地の玄関にふさわしい存在です。売店には参拝用に必要な雑貨類、切花などおいて公園利用者にサービスする外、公園管理も合せて行うそうです。

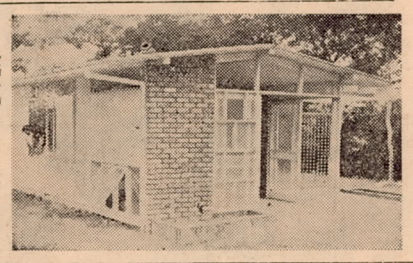

完成した売店

八月の農作業

亜麻（あま）は山間僻地で栽培するもので都市近郊では不利益な作物だと考えられていましたが、水稲の早期栽培とあまをとり入れた水田の三毛作をやれば、都市近郊でのあま栽培は決して不利ではありません例えば一月から六月までの間はあまを植え、六月から九月までの間水稲（農林一七号、又は三九号）の早期栽培をやり、九月から二月までの間に蔬菜類（結球白菜、早生ほうれん草、晩化甘藷等）を作付すれば三毛作は可能であり反当収益も増加するわけです。しかもあまの販売や代金支拂は農協を通じて行なわれるので確実です。

あまの反収は今年溜尾（片島で二町歩栽培）で栽培した例から見ると反当平均収量で六三貫（乾茎）、金額にして六千七百円となつている。これは始めての栽培であつた為に比較的悪い成績でしたが良く作れば反当七千円から一万円の収入が得られます。

あま栽培は八月の農作業には直接関係はありませんが最近の水稲早期栽培の普及や春田が多くなつたこと更に土地の高度利用と云つた関係から今後の作付計画に御一考願いたいと思います。

◉さて稲作ですが最近の生育状態では相当の豊作が予想されています。これから充実期に入り幼穂が形成されるのでこの月の管理は①溜水を充分にすること②いもちやうんかの防除に努めることに重点を置き、穂肥は穂揃い二十日前即ち八月二十日を中心に施して下さい。施肥量は硫安反当二貫程度

◉七島藺は今收穫の最盛期で暑い中を洵に御苦労様です。原料藺の干し加減が青表の品質に非常に影響しますから殊に砂地に干す時は急激な乾燥をさけるよう又片干しにならぬよう注意願います。尚原料藺を貯える時は直接空気にふれないよう莚か筵で覆い貯えて下さい。とに角青味（葉緑素）を失なわぬようにすることが青表の品質を良くするのですから原料藺の乾燥や貯蔵には充分注意して下さい。

◉みかん園が乾燥すれば果実が肥大しませんから、敷草を充分施こし旱天が続く時は溜水をして下さい。又乾燥すると赤だにや、さびだにが発生しますから石灰硫黄合剤の〇、四度液にサツピランを加えて朝、夕の涼しい時に撒布し駆除して下さい。果実のなり過ぎの樹は上旬中に摘果を終ること。八月下旬はガス燻蒸の時期です。着色や品質を良くする上に非常に効果がありますので是非やつて下さい。

◉秋時蔬菜の種子は良く選定して信用あるたねもの屋から早目にお求め下さい。結球白菜や早生ほうれん草、美の早生大根等は八月下旬が種まきの適期です。

◉秋馬鈴薯は農林一号、橘、雲仙等の品種を用いると催芽することなく九月上旬に植付けられます。種子薯の希望の方はすぐ農協え御申込下さい。

◉蓄舎は通風を良くし家畜は朝夕の涼しい内に適当に運動させ好きな飼料を充分与えて下さい。

◉秋ひなの育すうは早目に始めるのが有利ですから準備にとりかかつて下さい。

◉青刈の飼料作物や牧草は八月から九月始めにかけ播付ければ收量も多くなるので早目に作付計画を立てて下さい。

（三浦）

ラジオを実費で組立る

中央公民館で

中央公民館では毎度好評を博しているラジオ受信機の実費組立あつせんを行うことになりました。値段は実費で五球スーパー五千円、六球スーパー六千五百円となつています。希望者は八月十五日までに実費を添えて中央公民館に申しこんで下さい。

野がめには必ず蓋を

係員が実地調査

前回の市報でお知らせしましたように、こんど大分市の清掃條例が改正され、特別清掃地域内では人家や井戸や国、縣、市道から十米以内に「ふん尿がめ」を造つてはならないことになり、又現在出来ている「ふん尿がめ」には❶必ず蓋をつけ❷危険防止の方法を講じ❸所有者の住所氏名を標示し❹「はえ」「か」の発生しないよう衛生的に維持管理をしなければならないことになりました。

そこで市衛生課では、この條例の適用を受ける「ふん尿がめ」の調査を行つて、特に必要な場合はその管理者に早急に改善するように要請指導を行つてきました。特に最近は市衛生課に、「はえ」を退治しても近くに野がめがあるので困る、なんとかしてくれないかという苦情がたんだん多くなつてきています。皆さん御承知の通り大分市では現在「か」と「はえ」のいない都市にするため市民こそつて「か」「はえ」の駆除に努力している時でもありますので、野がめがそのまま放置され「はえ」の発生源となつていることは、軌道に乗つて進みつつある「はえ」駆除運動を阻害する大きな原因となるばかりでなく、子供が誤まつて落ちこんだ実例もあり危険防止の上からもこのままにしておくわけには行きません。お互いに市民の健康を守り、伝染病を予防し併せて危険防止のためにこの際、野がめの管理者は責任をもつて早急に蓋をかぶせ條例に定められた義務を履行するようにしてほしい。

第一回市報クイズ

第一回市報クイズは一八九通の解答をいただきましたが、残念ながら一名も正解者がありませんでした。そこで、規定により賞金千円は次回に加算して次回の賞金は二千円となります。第二回市報クイズは八月十五日発行の市報に掲載します。

解答

今年は**感冒**が全国的に**流行**したやつと**下火**になつたと思つたら**今度**は**傳染病**の**発生**期子を持つ親は又**頭痛**予防としては**食**べ過ぎ**飲**み過ぎに注意し**生**物は**新鮮**なものを選び**食前**必ず**手**を洗うことが**大切**です

七夕まつり写真募集中

先日行われた七夕まつりは盛況裡に終了しましたが現在、大分市観光協会では、その状況を写した写真を縣賞募集中です。

締切日は八月十日までですからふるつて応募して下さい。

写真入先は大分市役所内観光課まで

8月のこよみ

1（木）まどかグループ撮影隊来分歓迎会五、〇〇トキハホール
2（金）市内中学校修学旅行第三班出発（碩田、南大分）
4（日）舞鶴高校初代校長橋本喬木先生胸像除幕式一〇、〇〇
7（水）新生活運動協議会一、三〇中央公民館
8（木）公益質舗盆休み十日まで
9（金）料理学級（第四クラス）一、〇〇中央公民館
10（土）夏期芸術大学文学講座（火野葦平氏）一、〇〇トキハホール。七夕まつり懸賞写真募集締切る
11（日）夏期芸術大学音楽講座（中山悌一氏）一〇、〇〇学芸学部。盆踊大会と精霊流し七、〇〇商業高校グランド
12（月）教職員認定講習十五日まで中島小学校
14（水）夏期芸術大学美術講座（簑田、岩尾、田中氏）六、〇〇荷揚小学校
15（木）成人学校「キリシタン文化センターの構想」上田保氏七、〇〇中央公民館
16（金）料理学級（第四クラス）一、〇〇中央公民館
17（土）教職員認定講習二十日まで中島小学校
18（日）フオークダンス講習会九〇〇大道小学校。市民遵泳大会
21（水）土地区画整理審議会委員の立候補届出締切る
25（土）懸賞付「はえ」とり月間運動終る
26（月）料理学級（第一クラス）一、〇〇中央公民館
29（木）料理学級（第二クラス）一、〇〇中央公民館
30（金）成人学校「日本経済の動き」高崎久氏七、〇〇中央公民館。巡回映画協議会一、〇〇中央公民館
31（土）料理学級（第三クラス）一、〇〇中央公民館

× × ×

たのしい子供劇場

子供に安心して見せることの出来る映画館がほしいという声をしばしば耳にしたものですが、この度市環境浄化協議会、子供会指導者協議会、視聴覚教育研究会の三者共催で夏休みのように長期の休みや、日曜祭日などによい環境でよい映画を上映する子供劇場が開設されることになりました。

しかし子供が自由に見てもよいということで、放任されては困ります。御父兄の方も上映映画の内容くらいは知つていただき、子供の観賞後の話しあいの機会もつくるようにして下さい。ただ子供の遊びの場としての映画見物に陥らないように注意するなど適切な御指導の上御利用下さい。

一、会場　中央シネマ
二、内容　〇八月一日ー八月十日ニュース、文化、まんが、キニヨールと二人の少年（文部省選定）
〇八月十一日ー八月二十日ニュース、文化、まんが、ひまわり日記（文部省選定）
〇八月二十一日ー八月三十一日ニュース、文化、まんが、少年合唱隊、（文部省選定）
三、時間　毎日午前九時より一回
四、料金　小中学生二〇円　大人　二〇円

懸賞付「はえ」とり月間

七月二十五日ー八月二十五日

私達の町に悪疫の病源菌をまきちらすはえを撲滅して明るい健康な環境をつくるため次の通り懸賞付「はえ」とりを実施いたします。皆さんの御協力をお願い致します。

一、期　間　七月二十五日から八月二十五日まで
一、参加者　全市民
一、実施要領
1、捕獲方法　はえたたき、はえとり器、はえとりぼん、殺虫剤何れを用いてもよい。
2、はえの処理と抽せん券の贈呈
とつた「はえ」が小型マツチ箱一杯になつたとき市衛生課又は最寄りの出張所に届けて下さい。抽せん券一枚と粗品を贈呈します。
3、抽せん　八月三十日新聞社員立合のうえ、抽せんを行い当せん者に次の賞品を贈呈します。

一等	一人	一、〇〇〇円相当品
二等	二人	五〇〇円相当品
三等	一〇人	一〇〇円相当品

苦情相談所の御利用を

大分地方監察局では一昨年からは遠慮なく口頭、文書、その他便宜な方法で御相談下さい。

苦情相談所を開設して、行政に対する国民の不満を出来るだけ聞きとどけ、説明すべきところは説明し、解決すべきものは関係各省に連絡し、早期解決をしてまいりました。許可、認可、各種の融資、農地問題、生活保護、失業、労災及び健康保険、恩給その他国の行政一般について納得のいかない方所は大分市荷揚町一三五番で、遊歩公園縣営テニスコート前です。