大分市報
毎月1日　16日発行
発行所　大分市役所
編集兼発行人　兼田俊生
印刷所　KK明文堂

乏しい財源に大いなる援助

蚊、ハエのいない街づくり
婦人会、町内会も協力

厚生省が三ケ年計画で「蚊とハエのいない生活運動」を全国的に展開して二年目、今年は皆様の積極的な協力があり、この分では総仕上げの来年が、大いに期待されています。

今年は四月二十日、金池小学校で市内衛生組合連合会の緊急総会を開催し、大分市として「蚊とハエのいない街づくり運動」の具体的な対策を協議し其の結果早速四月二十五日から五月上旬まで、全市一斉に春季大掃除の実施にかかり、越冬昆虫の駆除、汚物、塵芥の一掃をしてきました。

この運動の実施は、一般の方の環境衛生思想をたかめたのは勿論各々の衛生組合が自然にこの運動の中核となって、他市に見られない大きな市民運動にまで発展してきたことは、ほんとに喜ばしい事です。これまで、衛生課では消毒班として、二十名が毎日四班（一班五名）に別れて、校区の消毒に廻っており、これは、各戸に二ケ月に一回という貧弱なものでした処が係員が消毒の傍、皆様に消毒の実施指導を続けてきたことが、たいへん役立って、一人の主婦から一町内、一校区という風にひろがり、新川西、高松、米屋町、塩九升、大道五丁目、天神町、春日校区婦人会などでは、すでに町内に噴霧器の購入や、又市衛生課から一時器具の借用などして、各町内が自発的に毎月一回以上、消毒を実施して頂いております。

ところである日、春日校区の一婦人の話では、私達が消毒をするということはすでに手遅れで、お互が注意して蚊、ハエの発生源を作らないことが大切です。町内を消毒して感じたことは、初回で注意したところを次の回には、完全になおしてくれていた事です。私達もできるだけ御手伝い致しましょう…といっておりました。

写真（左）ー炎天下春日校区婦人会の消毒

住民登録の話

住民票には世帯別に次の事項を記載します。

一、氏名　二、生年月日　三、男女の別　四、世帯主、世帯主との続柄　五、戸籍の表示（本籍及び筆頭者の氏名）　六、住所、七、住所を定めた年月日　八、従前の住所。

一定の住所を有する以上、日本国民はその居住する市区町村備付の住民票に必ず登録されているはずのもので、これは日本国民は必ず戸籍に載っているのと同様ですこの住民票はその人の居住関係を明かにし、住民の便宜を図るためのものでありまして、これに基いて各種の証明を発行しているとされる）によって登録の変更をしています。

転居したら必ず十四日以内に届出をしましょう

四年前の昭和一千七年七月一日住民登録一斉調査が行はれ、はじめて住民票ができましたが、その後は、住所の移転その他住民票の記載事項に変更があったとき、世帯主からの届出（出生、死亡のときは戸籍の届出によって記載消除とは、すでに御承知のとおりであります。

市外から転入のときは勿論のこと、市内で転宅した場合、世帯主◎◎◎が変更した場合など必ず届出を要するのでありまして、これによってその都度住民票の整理をしていますが、届出がしてなかったために差迫った必要の場合間に合はず困ることがありますから届出は必ず、十四日の期間内にして下さい

なお届出用紙は戸籍課窓口、出張所又は自治委員のところに備えてあり、届書には新住所の出張所長又は、新住所の自治委員の認印を必要とすることになっております。

☆　☆　☆

濠の近くの子供たち

夏休は子供にとつて自由な天国、早朝廳舎の窓から、昆虫採りの子供の一列が続く。真白いあみも、殺虫瓶もみな新調、中で一きわ大きなボール紙箱が目立つ。虫を入れるのであらう弟がしっかりと抱いている。

一回一回とる虫に、短かい談議がはじまり、ドツト笑つて一度に立上る。

子供はどんなものでもいい、白いあみが揺れる度に、笑つて運の露が散る。

いま来たのに又次の場所を求めて

いつも一列だ……

写真ー県庁濠で昆虫採集する子供たち

市民の皆様へ

生駒山断食療にて

大分市長　上田保

うだるような毎日の猛暑に、市民の皆様いかがお暮しでございましょうか。

私こと、永年の疲労のしわよせがきたというのか、最近とかく健康がすぐれませんでした。したがってこのままでは、思うように仕事もできず、それでは市民の皆様に申し訳がないと思いまして、そこでいろいろと思案の末、このさい思いきってチト乱暴で、年寄りの冷水の嫌いはありますが、身体のクリーニングをして、これにきつくアイロンをかけしわのばしをすることを思いたち、聖天様で名高いここ奈良縣生駒山中の断食療に参りました。

大分を十日にたち、翌十一日午前九時過ぎに着きました。この日は朝から食事をとらず用意してきましたので、早速その日から十三日まで三日間、予備断食に入りました。この間食事はかゆから、おまじり、おもゆとなりまして、いよいよ十四日から二十三日までの十日間が、本断食です。

この本断食の初日の朝、虫下しと下剤をかけられましたが、たいていの人が皆これでげそっとくるのです。勿論私もその一人でした。なにしろ日頃は食事が一時間遅れてもやかましいのが、人情の常であるのに、これでは踏だり、蹴ったりの仕末で前途が思いやられる気持でした

しかし御安心下さい、それからは私も酷暑と戦かいながら、がん張りとおしまして、今日で本断食の十日間を無事終ることができました。ところでこの本断食の間は、口に入れるものは明げても暮れてもただ水ばかりです。眼は落込み、頬はこけ、声はかすれて髪もひげものび放題、へそは大骨にくっつき、目方は二貫目もへり、一目と見られぬ哀れな姿です。

先日きた友人からの手紙には小鳥の鳴く生駒山の朝夕の散歩は、愉快だろうなどと、のんきなことを書いてありましたが、飛んでもない。私だけでなく散歩などする勇気のあるものは、一人もおりません。みな青息吐息で寝たきりです。

この十日間の本断食が無事にすんだので、今度は七日間断食しくてたまらぬそうです。私もあと四ー五日たつと、そんな世にも稀れな珍味にありつけるわけで、毎日指折り数えて楽しみにしております。

ここの断食療は三十年の永い歴史を経ていて、現に今日でも八十数名の入院患者がいます。勿論婦人も老人もいます。朝六時と、午後四時に一堂に集まり一斉に般若心経を三度読誦し、三十分間の正座をやります。みな健康を願って、この難行の中の仕上げにかかります。この間は前を逆コースで、おもゆからおまじり、それがすんでやっとかゆにありつけるのです。しかしそのかゆのおかずというのが、一切魚肉ぬきのふだんなら一口に食べる程の野菜ばかりが一皿です。それでも入院中の先輩の話では、そのかゆを口に入れた時のうまさというものは、世にこんなおいしい御馳走がまたあろうかと、呑込むのがお

に自から飛込んできた者ばかりですから、戒律を守り、この暑さと空腹のだるさに、歯を喰いしばって堪え忍んでいる姿は、真に真剣そのものです。

世間でよく暴飲暴食をしたり医者の注意を用いず不摂生をしたり、しかも自からはなんら積極的な努力もせず、ただ安易な薬や、あんま、注射によってそのきき目のないことをつぶやいておる人々には、将に頂門の一針と思います。

最後に私は市民の皆様に是非お詫び申さねばならぬことがあります。それは二十日間の永い間、市政を留守にしたという一事でございます。この機会に深くお詫び申上げます。その代りきっときっと豪晴しい健康体となって帰り、もりもり働いてこの埋合せをする覚悟でございますので、何卒悪しからず御諒承の程を、お願い申上げます。

重ねて市民皆様の御健康を祈ります。

七月二十三日　夕べ

本断食終了の日、明日からの一ぱいのおもゆを待ちこがれながら記す。

▲　▲　▲

七夕飾付コンクール

一、審査目標　優美で涼味風雅な観光価値のあるもの

一、審査申込　団体個人を問はず、八月四日まで市商工課七夕まつり係まで申込むこと。

一、審査方法　団体と個人に分けて、次の審査基準に従つて行う。

❶飾付けの着想及び工夫　❷商業宣伝と観光価値

一、審査発表　八月八日午前十時から大分商工会議所

一、賞

①団体賞　特選一名二千円、一等一名千円二等一名千円、三等一名千円、佳作団体数、賞品と賞状を授与

②個人賞　特選一名一万円、一等二名五千円二等三名二千円、三等五名千円、佳作二十名五百円

七夕まつり寫眞懸賞募集

主催　大分市観光協会
後援　大分市写真材料商組合
題材　大分七夕まつり
締切　八月三十一日
サイズ　四ツ切以上
搬入先　市観光課内観光協会

賞　特選一名　五千円
準特選二名　各三千円
入選十名　各五百円
佳作十名　各三百円

ミスミスター選彰会

一、参加資格者
大分市在住者で結婚適令期の模範青年男女

一、参加方法　各校区毎に自治委員あるいは自治運営委員が協議し、男女各々次の人数を推薦する。

金池校区七名　荷揚校区三名　長浜〃二名
中島〃七名　春日〃七名　大道〃五名
八幡〃三名　南大分校区四名　滝尾〃三名
東大分〃四名　日岡〃三名　桃園〃二名

一、表彰　推薦を受けた方には記念品として揃の浴衣を差上げます。

一、七夕まつりパレード
八月七日午后六時までそろいの浴衣を着て、男子は農業会館、女子は商工会館に集合し、七時半に同所を出発、市中行進を行う。

"ただいま零匹"映画化

待ち遠しい現地ロケ

×××××××　園部大分市長には佐野周二　×××××××

朝日新聞連載小説「ただいま零匹」の映画製作のため、作家の火野葦平、映画製作栄田清一郎、シナリオライター瀬千造の各氏一行は、先月十八日大分市役所を訪問し、安東助役から大分市の状況説明を聞いた後、この小説に出てくる場所を一つ一つ細かに視察して帰った。

なおこの日栄田プロデユサーは映画作製の見通しについて「ただいま零匹」のシナリオを書くため現地を見たが、小説を読んで感じたのと随分違っている。これなら皆様の御期待にそえる面白いものが出来るのではないかと思った。撮影開始は九月中旬―十月で、早ければ十一月に封切り出来ると思はれる。現在の構想は十一巻で八千五百フイート位、時間にして一時間五〇分程度のものを作る計画で俳優は「まどかグループ」から主人―園部大分市長には佐野周二が決定していると述べた。ロケは別府と大分に焦点をしぼって、約一ケ月間行う予定、これでまた皆さんのお楽しみが一つふえたというわけ。

作家をこらえた絵

火野先生―衞藤校長に三拝

これは火野葦平先生と、柳沢恵一子ちゃん（中島小学校六年生）の書いた絵が生んだ、エピソード。

昨年「ただいま零匹」の取材で来分の際、中島小学校を訪問した火野先生は、校長室にある子供の絵を終始見続けていた。よほど気に入ったとみえて、周囲の人の話も馬の耳といったようでした。

（愚子ちゃんのかいた絵）

ところがこれにびっくりしたのが校長先生です。よくかけた絵というより、童心がこぼれでるような素直な絵だけに、何とかして離すまいとしましたが、再三の懇望でついにくっして、今度来分の時おゆずりしましょうと、約束を交しました。

先月十七日火野先生は、プロデユサー一行と、再び大分にこられたのでこの約束は果されましたが火野先生の御満悦にくらべ、気毒なのは校長先生でした。

「ミス大分」きまる

来年三月から別府で開催される博覧会に出場する、ミス大分の選考会が、七月十二日午后一時から消防警会議室で行われました。候補者九人のうち、審査の結果「ミス大分」に金池町の安部貴子さん（トキハ勤務十九才）が又、準ミス大分には岩田町の帆足静子さん（商工会議所勤務二〇歳）が決まりました。安部さんと帆足さんは九月頃から来年二月頃まで、別府博の宣伝のため九州、四国、中国、関西方面に出かけることになっています。

写真は安部貴子さん

第六回 朝顔大会終る

多い新会員の出品

大分市花き同好会、大分合同新聞主催の第六回朝顔大会は、去る七月二十五日から三日間、市内若竹公園で開催されたが、今年は会員の出品が昨年をはるかに上廻り全部で一六五点が般入された。結果においては今年は昨年よりやや輪径が少かつたが、新会員、舞鶴高校園芸部の出品などあつて会期三日間を盛大裡に終つた。

審査は三日間の実花の大きさを測つてきめ、其の結果次の方が受賞された。

天賞（輪径六、八寸）大津　安夫
地賞（輪径六、七寸）山上三千子　高橋　春人　荻野　仕　平山訓太郎　是永　満
人賞（輪径六、六寸）植木林平、安本恂

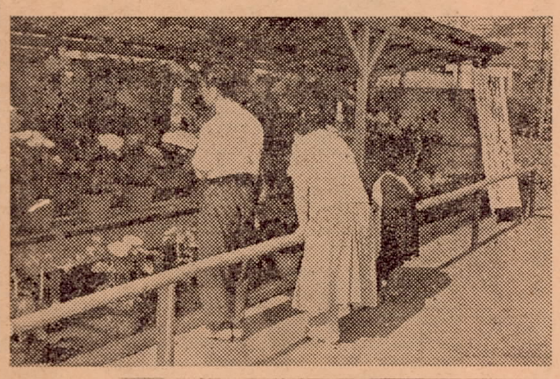

暑中見舞は早く

宛名をはつきりと

暑さもきびしくなつて、「暑中御見舞」の時候となりました。郵便局ではこれらの手紙や葉書の取扱にてんてこまいの有様です。手紙や葉書の処理で一番困るのは宛先や、宛名がはつきりしないことです。これから暑中見舞の葉書も多くなることと思われますので宛先の住所氏名をはつきり書いて早めに投函して下さい。

経営の合理化は企業診断から

診断希望者―商工課まで

市内の商店、工場経営者の中で、もし経営上の企業診断を希望される方がありましたら、市商工課まで申し出てください。市では直接係員が診断にまいるか、希望によつては講師を招いたりなどして、皆様の事業経営に側面から御援助いたしたいと思っております

なお、診断経費は無料ですが、講師を招く場合は、別途に御連絡することにいたしております。

人間でも月一回、半年に一回の健康診断が必要であるのと同様に、皆さんの事業の診断もまた大切です。希望者は御遠慮なく市商工課へ申しこんでください。

來春の就職

大分市母子福祉会　事業主側と懇談

母子家族の子供の身元保証を引受ける大分縣母子家族後援会も今年で二年目を迎えました。そこで大分市母子福祉会では、市と共催で去る七月二十日大分公共職業安定所、縣、学校、事業主などの代表約四十名を招いて、来春卒業する子供の就職問題について、色々と協議しました。

この結果①母子家庭の子供で来春就職希望者は、名簿を提出すること。②母子家庭では保証人のあるなしに拘らず、後援会が推薦するなどを決め、事業主側もできるだけ御援助はするが、母子家庭の子供さんも一生懸命勉強して、正直で明るい子供たちになつて下さいと激励し、母子家庭の将来にとつて明るい福音であつた。

汚染される海水

原因は浄化そうの消毒不完全

夏の健康を守る運動の一環として、大分保健所が市内海岸一帯の水質検査を行ったところ、海水に以外に多くの細菌のいることがわかったので、泳いではいけないといわれたところでは、泳がないように、しましょう。

大分保健所の水質検査結果は次のようですこれによると、田の浦、白木、弁天海岸は水泳にさしつかえなく、大分港内、新川海岸には警告を与えています

ところでこの原因について市衛生課でいろいろ研究してみたところ、以外に市内にある浄化そう設備の不十分であるということがわかり、浄化そう設置者に設備の機能点検や消毒の完全を厳重にするよう呼びかけています。

市内には現在一七〇の浄化そう設置がありますが、これから出る汚水（し尿）が、大分川、住吉川、祝川に流込んでいます。又大分港などでは直接下水管から流れ込むのをはじめ、船舶からの排水などもあって、海水の汚染も甚だしいというわけです。

また新川海岸が特にひどいのは、海岸近くに住宅、工場が出来た関係もありますが、直接大きな原因は市内を流れる大部分の下水が、この海岸に流れ込んでいるということです。

ところでこの原因の大部分を占める浄化そうの清掃については、明らかに清掃法第九條の施行規則に

①設置者は年一回以上浄化そうの腐敗そう、酸化そう及消毒そうの掃除を行うこと。

②洗じょう水は一般住宅、旅館では一人一日二十五リットル以上、酸化そうでは一人一日三十リットルを使用する。

③放流水はさらし粉などによって消毒する

などきめられているのですが、実行はあまりされてないようです。こんなことで私達の郷土の海岸が汚染されないようにいたしましょう

大分保健所の天井市民海水浴場

地名	午前（一CC当） 大腸菌郡	午前（一CC当） 一般細菌	午後（一CC当） 大腸菌郡	午後（一CC当） 一般細菌	結果
田の浦	七	三七〇	五	七五	可
白木	一三	三七〇	三五	一九五	可
大分港内	二	五八〇	四九	九七〇	要注
新川	九二〇	五六〇	一、六〇〇	一、九三五	不可
弁天	八	三一〇	二	三〇〇	可
市営プール	五	八〇	七	一四〇	可

寄付の御礼

次の方々は大分市社会事業発展のため、香奠返しなどに代え尊い金一封を御寄附下さいました。本紙上もつて御芳志の程、厚く御礼申上げます。

長浜町東五組　稲毛三三子氏
長浜町南二組　三浦賀一郎氏
荷揚町南七組　後藤　義隆氏
西大分駅　上　魚瀬　仁堀氏
（大分市社会福祉協議会）

受胎調節の指導

十日頃から実地指導

市衛生課では母体の保護と、防貧対策の立場から、これまで受胎調節上の指導をうけたいという希望者を、地区民生委員、婦人会長を通じて受付けていましたが、一応名簿もまとまったので、実地指導を十日頃から行う予定です。

一、指導の方法

最初は普及指導講習会を開き、皆さんが十分理解された上で、実地指導に移ります。また、状況によってはこの講習会は、数校区併せて行います。

二、実地指導

講習会終了後ただちに検診一個人指導と、実地指導をすすめていきますが、この指導には次の助産婦の方があたることになっています。

指導員と指導区域

一班大羽藤江　荷揚　中島
二班古村ノブ子金池長浜南大分
三班山村キヨ東大分　滝尾
日岡　桃園
四班笹原トキ春日　大道　八幡　神崎

三、指導と検診料金

一般者は初回の検診料として百円、この料金は二ケ月間有効で、三ケ月を経過してなお指導を受けんとする人は、更に百円をださねばなりません。ただし器具、薬品は実費程度で、生活保護家庭は、一切無料です。

四、指導開始の時期

八月十日頃より開始する。

夏には脂肪分を

脂肪の多いマヨネーズ

夏になると食慾がなくなり、体が疲れ、脂肪分の摂取量が不足してきます。こんな時においしく頂けるのがサラダでしょう。サラダにも色々ありますが、最も代表的マヨネーズについて述べてみます。

マヨネーズはその半分が脂肪で腸内で乳化されると消化され易くなります。又マヨネーズに使う卵黄は、脂肪と水分とを混合するのに必要であり、からし粉は脂肪の乳化を助け、酢はかび腐敗を防ぎます。脂肪分の多いマヨネーズと栄養のある材料とを使つたサラダを召上がることは夏の健康増進に役立つことでしょう。

中元用贈答小包について

①内容品は腐敗、変質に気をつけて下さい。
②包装はしっかりと途中で破損する事のないように
③小包の中には手紙を入れない様に。小包葉書一枚六円を利用すれば御便利です。
④急ぎの場合は「速達」を御利用下さい。（四キログラム迄）
⑤書留の場合は万一に備えて損害要価額をおつけ下さい。
⑥事故や御不審の点があれば、直ちに郵便局へ申出で下さい。

公金預金より

毎度御利用ありがとうございます19～21の三日間は、恒例により休業いたします