(一)　昭和24年5月23日（第三種郵便物認可）　第238号　大分市報　昭和31年6月1日

大分市報
毎月1日　16日発行
行発所　大分市役所
編集兼発行人　兼田俊生
印刷所　KK明文堂

浄水池の拡張工事
六月上旬に完成
六ケ池の浄水量　一昼夜三萬立方米

市内三芳台地に浄水池が出来たのが、今から二十九年前の昭和二年で当時この設計は大分市の給水人口三万人と見て、将来の増加給水人口二万人を加え、五万人を予定給水人口として創設されてたものであった。

これは当時としては将来にも十分余裕をもった設計で、これに送水及び配水管を増設すれば、有に十万人の給水人口をまかなえる計画であつた。

其の後急激な都市の発展は、古くは昭和三年の豊肥線、昭和九年の久大線の開通、昭和十六年の大分港（第二種重要港湾）の大改修などあり、大分市の人口も十一万を突破し、使用水も時代の趨勢に平行して急激に増加した。そこで市では水道拡張五ケ年計画を樹て、昨年六月より既設四ケ池の外に更に二ケ池の拡張工事に着手しましたが、いよ〳〵六月上旬に完成することになりました。

この池の大きさは縦四〇米、横二十五米で面積一〇〇〇平方米あり、既設の池と同一の大きさでこの一つの池の濾過する速度を四米とした時、一昼夜に四〇〇〇立方米濾過する事が出来る。又濾過池には緩速式と急速式があつて、大分市のは緩速濾過池で、この緩速式は一昼夜の濾過速度を四ー五米とするのが一般標準となって居るそこで濾過速度五米としてこの池全部を働らかせた場合は、一昼夜に三〇、〇〇〇立方米の浄水が得らるる事となる。

取水設備も来年の最盛期の七月頃迄には三〇、〇〇〇立方米の水を浄水場へ送る拡張工事を準備中で、此の二大施設が完成された暁には、夏季制限給水等の非常処置をする事なく、必要なだけ充分給水出来ることになる。

写真で見れば簡単なように見えるこの池も一つ造るのに壱千万円を要する。このように上水道施設には目に見えぬ処に巨費を必要とする事業であるため、今後とも市民皆様の御理解と御協力をお願いします。

……（写真は完成間近かに迫つた浄水場現場）……

放送市政だより
毎週金曜日午前八時より十分より始まる放送より市政だよりは、皆様の時間です。お忘れなくダイヤルをラジオ大分六〇〇キロサイクルに、お廻し下さい。

植物園の中に『都市』を作れ
第十回日本植物園協会総会

第十回日本植物園協会総会は、去る五月十七、十八の両日会場荷揚小学校で、東大教授本田正次氏同前川文夫氏、京大教授北村四郎氏、東京農大学長上原敬二氏など日本植物界の権威者三十五名が出席して盛大に行われた。

総会第一日の午前中は役員の改選、会則、昭和三十年度決算、同三十一年度予算の審議などがあり午後は本田、北村両教授の講演に引続いて、公園管理座談会が行われた。

第二日は市内のジャングル公園上野苗圃、別府熱帯植物園などの見学で、日程の最後を終ったが、この総会の開催により大分市の植物公園施設が、これらの人々により権威づけられた事は大分市にとつても大きなプラスであった。

☆　☆　☆

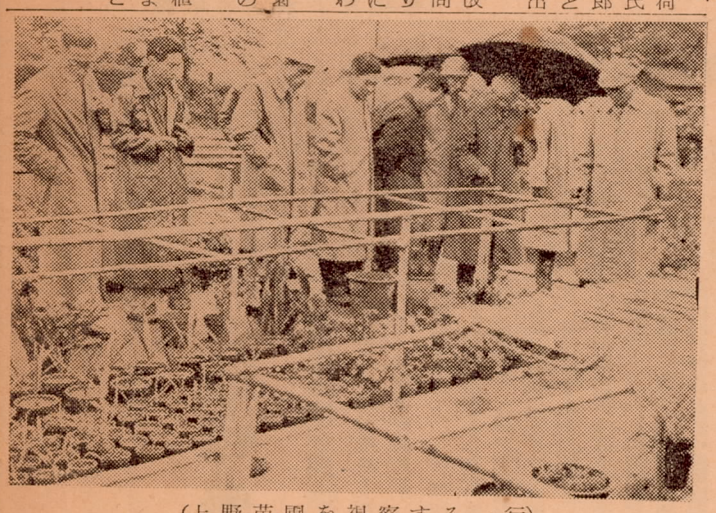
（上野苗圃を視察する一行）

口腔衛生週間
市内全歯科医無料検診

六月四日は虫歯予防デーにあたるので、四日から十日までの一週間は、全国一斉に口腔衛生強調運動が展開される事になった。

市では運動中の一行事として、大分市歯科医師会の全面的な協力で市内各歯科医院が、この週間中歯科の無料相談（無料検診）に応ずる事になった。

それでどなたでも結構ですこの機会に是非自分の歯を検診して貰い、悪い処を発見したらすぐんで治療するようにして下さい。

虫歯は初期の中に治療すれば少ない経費で済み、悪化してからはとりかえしのつかない状態になる場合もあります。それでこの「口腔衛生週間」には市内の歯科の先生が無料検診して呉れるのですから皆んなで検診を受けましょう。

花卉園芸の講習会

市農務課では左記により菊、朝顔の栽培方法の講習会を開催致しますので、多数御聴講下さい。

一日時　六月六日午后一時
二場所　中央公民館（外堀通り）
三講師　菊の部　荻野氏
　　朝顔の部　高山氏

母子手帳の交付

既報前月の大分市報で、母子手帳の交付についてお知らせ致しましたが、まだ母子手帳を貰っていない方は、医師又は助産婦の証明済の妊娠届書持参の上、衛生課まで御出下さい。

◉主食購入通帳年令の切替

主食購入通帳の満年令の切替えと、併せて検印を行いますので、配給を受けている世帯は洩れなく六月中に出張所、自治委員へ御提出下さい。

◉六月分の主食配給

一般用　基本配給分（内地米）十五日分
希望配給分（内地米）三日分
普通外米　一人ー五キロ
糯　米　一人ー一、五キロ
事業所労務加配米　従前通り

鯉子を分譲
申込は六月末まで

市農務課では七月上旬に県養魚場で分譲する鯉子の申込を受付けています。

1、分譲数量
申込は五〇匹以上、これに満たない場合は数軒でまとめて申込むこと。
2、価　額（まごい）
一寸未満　一尾　七〇銭。一寸ー二寸　一尾　一円五〇銭。但し「ひごい」はこの倍額。
3、申込先
市農務課へ六月末日まで。分譲場所は県水産試験場永興養魚場

植田の早期栽培
市農務課では稲の開花期に襲来する台風被害を避ける為農林二十二号を使って、ビニールによる保温折衷苗代の早期栽培を、苗代反当二万円の補助金を出して技術指導してきた処苗の発育も順調で、先月二十五日八幡、滝尾地区の試験田一町五反に無事田植をすることが出来た。

この早期栽培は天候さえ順調にいけば、八月下旬頃には収穫出来るとのことで今年度の成績如何によりては、来年度は更に増反する計画です。（写真は白木安部義彦さん方の田植）

計量器の定期検査

学校区別	日程	場所
金池校区	六月　八日	金池小学校
長浜〃	〃　九日	長浜〃
荷揚〃	〃　十一日	市役所西門
中島〃	〃　十二日	中島小学校
春日〃	〃　十三日	春日〃
大道〃	〃　十四日	大道〃
南大分〃	〃　十五日	南大分〃
八幡〃	〃　十六日	八幡〃
神崎〃	〃　十八日	神崎〃
滝尾〃	〃　十九日	滝尾〃
津留校区	〃　二十日	津留〃
萩原校区	〃　二十一日	日岡〃
日岡〃	〃　二十二日	市役所西門
桃園〃	〃　二十二日	市役所西門

各学校区で受検もれの方時間は午前九時から午後三時まで

腸チフス予防接種
6月11日ー29日

一、接種該当者　生後三十六ケ月以上六十才までの健康者

一、注射料金　❶生後始めて注射を受ける者は三回分三十円　❷前に一度受けたことのある者は一回分十円
但し生活扶助者は免除する

一、実施日時及び場所

接種月日	場所
第一回　六月十一日	桃園、日岡、東大分、津留各小学校
第二回　六月十八日	〃
第三回　六月二五日	〃
〃　十二日	金池、滝尾、長浜小学校
〃　十九日	〃
〃　二六日	〃
〃　十三日	春日、神崎八幡小学校
〃　二十日	〃
〃　二七日	〃
〃　十四日	大道、南大分各小学校
〃　二一日	〃
〃　二八日	〃
〃　十五日	中島、荷揚各小学校
〃　二二日	〃
〃　二九日	〃

時間は毎日午后一時より四時まで

県民税第一期納期は六月末日まで　麥からは燒かずに堆肥にしましょう。

「ごみ箱」「野がめ」などの整備を完全に

「はえ」の撲滅を計りましよう

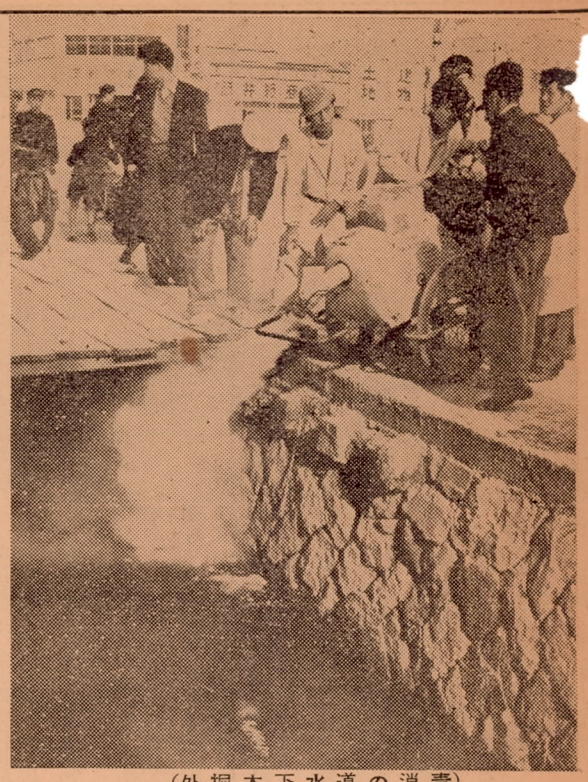

（外堀大下水道の消毒）

「はえ」をなくするにはその発生源であるごみ箱やその他屋敷内の堆積したごみ、便所等の整備清掃が一番大切な事ではないでしようか。

そこで今度、大分市では、「はえ」の発生源であるごみ箱及び便所、野がめの整備月間を決め、次のことを市民の皆さんに協力していただきたいと望んでいます。此の問題が解決出来れば、市中の「はえ」は半減すると思われるので此の期間中お互に協力し合って、汚ない環境を整備して伝染病の発生を防ぎましよう。

1、実施事項

1、ごみ箱の整備

石炭箱でも結構ですから、必ず蓋を付け、コールタルを塗り、下に石、レンガ等で台を作ること。

2、便所の整備

イ、汲取口の蓋は、必ずすき間のないように工夫し、コールタルを塗り、落し口に蓋をつける。

ロ、流水式手洗器を設備する。

ハ、流水式手洗器を設備する。

ニ、窓口に防虫網を張る。

ホ、道路、家の近くにある野がめには、必ず蓋の設備をすること。

3、実施方法

この整備運動は、唯単に一部の家庭のみが実施しても、隣の家で「はえ」を発生していたのでは、なんにもなりませんから、衛生組合の組織活動等によって必要な資材を購入したり、或いは共同作業を一斉に行うことによって、より経済的に効果的に実施することが出来るのではないかと思いますので、皆様方の御協力をお願い致します。

尚市衛生課では、春の大掃除の最後を飾るため、外堀りの大下水道の消毒を行いました。かねてより、この下水は、ボーフラの湧くところとして、気にかかっていたところだけに、その消毒も徹底的に行い、DDTと石油をまぜて、ポンプで吹きつけ、ボーフラ、蚊の撲滅を計りました。

繁ちやんかしてよ！

児童福祉法が呉れたクルマイス

☆☆☆☆☆☆☆☆☆☆

大分市新中島東十二組翌月繁ちやん（六才）は、生れつき両肢マヒというかわいそうな子供さんです。それでも毎朝お母さんにおんぶされて、中島十條聖公幼稚園に通うとい意志の強い子供さんです。父さんの明治さんは学校の先生で、児童福祉法によるクルマイスが繁ちやんに貰えるということから市福祉事務所に申請した処、幸にも許可があって、先月クルマイスを貰うことが出来ました。

この日親切な福祉事務所の係員は、母さんと一緒に車で繁ちやんのいる聖公幼稚園に、クルマイスを届けました。驚いたのが繁ちやんはじめ友達や先生達、すぐテストが行われたが、さすがは上手な繁ちやん得意顔で園庭を一廻りするうち、側で男女のお友達までが繁ちやんかして、かしてといって後を追う。クルマイスの上から繁ちやんの明るい顔、すんだひとみ、運命とはいいながら側で見ている大人の方がホロリとさせられる。

この日こそは繁ちやんにとつては最良の日で飛行機が一機頭上低くとんで行つた。

（写真はクルマイスに乗つて喜ぶ繁ちゃん）

美術刺繍講習会

～～～