(昭和24年5月23日第3種郵便物認可)　大分市報（第87號）　昭和26年1月19日　(一)

大分市報

毎週金曜日發行

發行所
大分市役所
大分市荷揚町52番地
電話代表950番
編集發行人
内田達夫
印刷所 第一印刷所

◎至急回覽…一應早く回覽して最後の家から又よく見て回覽下さい

大分市青少年問題協議會生る

青少年の教育指導保護に関係のある公私の機関の代表者と学識経験があつて青少年の問題に深い関心を持たれる方々で組織する「大分市青少年問題協議会」は昨年末結成され、大分市青少年の教育、指導、保護を目的として発足を見ました

特にその目的として青少年の不良化防止を大きく採り上げられた事は、現下の世相が青少年の不良化に恐るべき温床となつている現狀より見て本協議会の活発なる動きは一般市民の特別な関心を喚び起すでありましようこの協議会の事業の内容を会則から拾つて見ると

(1)青少年不良化防止の普及宣傳
(2)不就学児童、長期欠席児童、無職青少年の保護指導
(3)遵法精神の涵養
(4)児童福祉行事、休暇時の青少年保護指導
(5)青少年グループの結成促進とその活動の援助育成

と云うようになつて居り、更にこの協議会の下部組織として各校区に協議会が置かれて青少年の直接指導がなされ、別掲のように各校区毎の結成準備会が開かれる段取りとなつて居ります

全国青少年保護育成月間行事等の計画實施

市民各位には次代を背負う青少年の健全明朗な育成が現下の世相上如何に重要であるかに思いを寄せられ、この協議会の活動に深い理解と協力を与えられるよう切望して止みません

大分市青少年問題協議会役員名簿

◇会長大分市長 上田保氏
◇副会長 衛藤歌五郎氏 大塚基比古氏
◇委員 春山庫喜氏 松山茂氏 堺覚氏 松野浩生氏 森田文人氏 清水宝丸氏 佐藤久喜氏 西クマ氏 岡野熊夫氏 今野官一氏 瀬崎ムツ氏 好本卓氏 山精氏 姫野忠雄氏 泰藏氏 子田興順氏

外に十校区の各協議会長

（社会課）

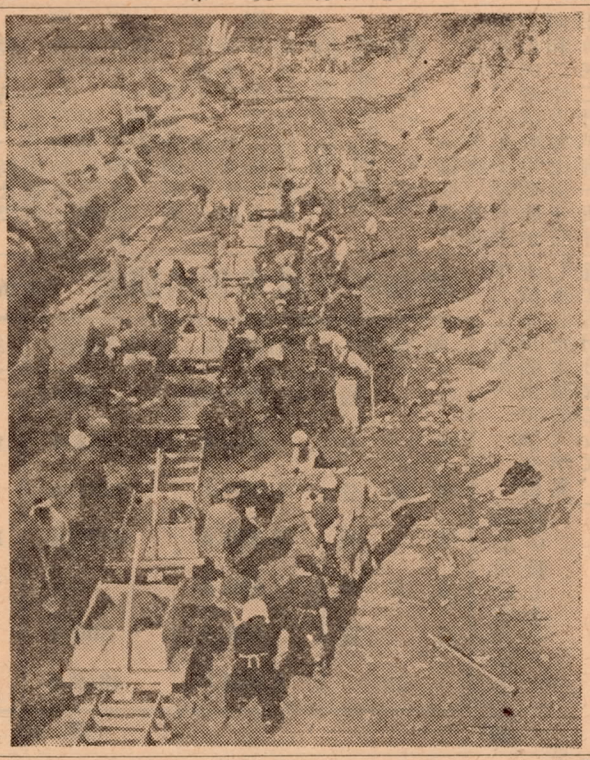

失業救済事業として工事進捗中の大道峠トンネル現場

基本選挙人名簿確定人員數決る

昨年九月十五日現在で作製した大分市基本選挙人名簿確定人員數は男二三、二六〇名女二六、七五八名計五〇、〇一八名と決定しました

本年四、五月頃には市民の皆様の関心深い市長、知事、縣市の議会議員の選挙がこれを基本にして行われます尚選挙期日が公示されれば皆様の居出によつて補充選挙人名簿が作成されるのでありますが、大体大分市の有権者數はこの五〇〇一八名程度で、これらの方々によつてこの重要選挙が行われることになります（大分市選挙管理委員会）

基本選挙人名簿確定人員數（昭和二五年九月一五日現在）

投票区別		登録人員數 男	女	計
金池	第一	1.854	2.011	3.865
〃	第二三	1.389	1.474	2.863
〃	第	1.503	1.658	3.161
荷揚	一二三	1.493	1.866	3.359
中島	第一	1.050	1.203	2.253
〃	第二	894	1.033	1.927
〃	第三	1.634	1.834	3.468
春日	第一	1.420	1.595	3.015
〃	第二	1.655	1.940	3.595
八幡	第一	1.235	1.863	3.098
〃	第二	394	448	842
大道	第一	1.416	1.534	2.950
〃	第二	945	1.077	2.022
南大分	第一	1.389	1.609	2.998
〃	第二	526	561	1.087
滝尾	第一	1.011	1.087	2.098
〃	第二	655	741	1.396
東大分	第一	935	1.104	2.039
〃	第二	832	924	1.756
日岡		1.016	1.196	2.212
船員		14	0	14
計		23.260	26.758	50.018

所得税

確定申告と納入の期日が延長されました

昭和二十五年度分の所得税の確定申告の期日と納入期日が何れも二月二十八日迄に延期されました

尚右申告の用紙は二月初旬頃に税務署より受取つて各出張所に配布致しますので、該当の方は各出張所で用紙を受取り二月末日迄にお忘れなく申告の上納入下さい（税務課）

校區別青少年問題協議會結成準備会

別掲の通り大分市青少年問題協議会は昨年十二月結成され、この下部組織として各校区毎に青少年を直接指導する協議会が置かれることとなり、これが結成準備会は次の通り開催されることとなつた

この校区別の準備会の開催時刻は各校区共午前十時からで、場所は各校区名の小学校となつている

結成準備会日割表

校区別	月日
金池	一月十六日
中島	〃 十七日
大道	〃 十九日
南大分	〃 二〇日
八幡	〃 二二日
神崎	〃 二二日
滝尾	一月二三日
〃	〃 二四日
東大分	〃 二五日
春日	〃 二六日
荷揚	〃 二六日
日岡	〃 二六日

（社会課）

路行人生人いしい厳

更生した未亡人の一例

本市城崎町藤田フジエさんの亡夫安夫さんは戦争前呉市で實兄の事業であるパルプ原木の仲買の仕事に従事していたが召集され敗戰の年十二月に帰つて来られ昭和二十二年初めから又實兄の仕事に従事して非常に順調に行つていたがパルプ原木の値下りから實兄の事業は思わしくなくなり生活上にも差支え、生きる希望も失つて二十四年の四月に変死されたのであります

残された妻フジエさんは亡夫の帰還後生れた当才の男児と三人の子供を抱え近親者も四人の親子の扶養を引き受ける者もなく大分市に帰つて来てついに生活保護法の救護を受けるに至つた

フジエさんはこの大きなショックに、自立の計画の指等に手をつけた民生委員の努力も空しく子供相手に遊び暮らし、あの位の暮らしの人の生活を救護するとはお目鏡違いではないかとの投書が私の手許に来た位でした

そこで自立の精神が起きてもうよい頃と思われる或る日私は勤労の大切な事と子供さん方の将来の爲今こそ働く気持はないかと問うた所、手足まといの子供を引取つて呉れる施設でもあればと云う返事であるし、女の手内職をすればと問えばミシンでもあればとの答なので洋裁のみが内職でなく和裁や洗濯などの仕事もあることだからと云つてわかれたのであります

ところが昨年暮れにフジエさんが私を訪ねて来られ「十一月から見ればこの四人の親子生活の助けをする気持にもなつて、進んで授助することにもなつたものでありましよう

私は藤田さんのけなげな自立の精神を尊いものと思い働く者に与えられる徳と云うものを感じない訳に行きません。私は藤田さんのこの自立を心から祝福すると共に藤田さんのように自立して、この世の荒波に立向う方々の爲に皆様が進んで仕事を与えて下さることを切望して止みません

（民生委員大塚生）

果實の共同出荷を實施しよう

有利であるはずの果樹経營が本市に限つて不振であると云ふ原因は生産者自体の保守的な考えや利己的な考えが今日のように生産や販賣面に行づまりを來たしたのであると云えます

過去に於いては一部の生産者にとつては個個まち〳〵の栽植や販賣方法が有利であつたのでありませうが、今日の情勢はそれを許さないのであります

最近縣下や近縣各地の果樹の増植、復興狀況は目覚しいものがあり、之等から生産された果實の大量移入によつて市場を奪われ本市の果樹経營は窮地に追込まれつつあるのであります。尚又果樹は統一した品種の優秀品でしかも大量に生産出荷しなければ市場に於て農産商品としての価値が認められず又産地の存在すら認められなくなつたのであります

この事實は本市の柑橘及び枇杷に於いて齊しく認められる処であつて、ここにその対策を講ずる必要が生じて來たのであります

そこで果樹生産者があらゆる幣害を除去し且協力して果樹を増植し、生産を高め、品質を向上しなければならないのであつて、そうする事によつて他産地からの移入を防止する事が出來るばかりでなく尚市内産の果實を有利に販賣する事が出來るのであります

又商品価値を高める爲には統一した包装、荷造りを必要とするのであります。更に最高の価格を維持する爲には北九州や阪神地方の市場に出荷する体制も整えねばなりません。

これ等は共同出荷する事によつて始めて實現されるのでありまして個人出荷は果樹生産者お互いの損であります

共同出荷によつてお互の福利が増進されるなれば不振の果樹経營は必ず発展の機を与えられるでしよう

その爲にはあらゆる感情を一掃し、生産者の爲の强力な出荷団体を造る事が急務であることを痛感するのであります

（農務課）

愛の餅

わかば園などに御寄贈

◇速見郡由布院中学校では生徒会の自発的な申合で一月十一日代表の方が市役所を訪れ市内のわかば園、春日園清心園の各施設を慰問し心からなる愛の餅一五〇〇個を贈られた後市内を見学した

……☆……

◇大分市春日校区婦人会の会員方は正月の餅を持ち寄られて一月十六日代表の方々により清心園、春日園、聾学校国立大分病院傷病者、遺族会母子寮などに贈られ、更に同会の代表は国立大分病院と遺族会母子寮を慰問され近く清心園を慰問される事

（社会課）

求人案内

某金物店事務員一名
専卒三十才以下市内居住者で月五千円位

某金物店の店員一名
中卒で十八—廿三才迄通勤で三千円位

某土建会社土木技術者一名、旧中学卒で三十—三十五才迄経験者で月七千円

リンタク会社車夫一名
二十—四十才迄日給百五十円

某パン工場パン職見習と配達員二名、十八—廿才迄日給百円

某電気工事々務所電工見習三名、初中卒以上十八—廿才通勤で日給百七十円位

大野川河水統制某組トロ押及坑夫百二十名
二十—五十才迄日給二百六十五円より三百円、外に歩増

（大分公共職業安定所）

開業御挨拶

旅客輸送も公正なる自由サービス時代となりました弊社も皆様方の御支援を戴きタクシー業を開始致しまして乘心地の良い電気タクシー並びに普通車を取揃へて皆様方の御下命を御待申して居ります

昭和二十六年一月十九日

大分市中央通
中央タクシー株式會社
電話二〇〇八番（通稱電タク）

回覽印

精麥の配給について

（商工課）

本年一月一日より麥製品のクーポン券による配給が實施されましたが、麥製品中製麥については縣に於ける需給操作の関係より左記の通り配給することになつたので御承知下さい

記

(一)、麥製品の内精麥をクーポン券で配給を受けるときは各人の毎月受配量は最高五日分です（毎月の精麥配給日數は別に指示される予定）

(二)、精麥の配給を受けるときは主食購入通帳を購入店に示してクーポン券と引換えに配給を受け通帳にその事實を記入し確認の印を受けること

(三)クーポン券により精麥の配給を受けるのは現に主食の配給をうけている配給所で配給を受けること但しこの取扱は二月末日迄とし三月一日以後の取扱は別に通知します

犬の鑑札交付

（衛生課）

先般登録された方に飼犬の鑑札の仮受領証を差上げましたが、これと引替えに鑑札を交付致しますので、一月二十二日から二月三日までに市役所衛生課まで御足労願います。尚左記の通り出張交付も致しますので最寄の所で御引替え下さつても結構です

記

一月三十日　午前十時から午前十一時まで　八幡出張所

同日午后二時から三時まで　大道出張所

一月三十一日　午前十時から十一時まで　南大分出張所

同日午后二時から三時まで　滝尾出張所

二月一日　午前十時から十一時まで　東大分出張所

〃午前十一時から十二時まで　萩原分所

同日　午后二時から三時まで日岡出張所

飲食店等の營業許可更新について

（衛生課）

飲食店、喫茶店、食肉販賣店、氷菓子製造業者の内營業許可期限が昭和二十五年七月十三日から二十六年一月十五日迄の間に滿了となつている方で更に營業を継続しようとする方は許可の更新申請を速かに受けて下さい

就學兒童の届出について

（教育課）

『本年四月小学校に入学されるお子さんの届け出はおすみになつたもし届け出てない方があれば至急教育課へ直接お届け下さるよう御願い致します』

先般各出張所で調査致しました本年の入学兒童の届け出について、

昭和25年産米供出成績　1月16日現在

地区別	供出割当	供出實績	歩合
八幡	159.0石	89.6石	56.3%
中央	552.4	562.4	101.8
南大分	1.310.1	1271.6	97.0
滝尾	2.375.4	2394.4	100.7
東大分	456.2	—	—
日岡	688.9	500.4	72.6
計	5.542.0	4818.4	86.9

（農務課）

市役所　各課御案内

社會課の巻

市役所二階北側の西方の室は社会課で、この課は敗戰後の日本の困難なる世相を反映してその仕事は多くなりて仕事の内容も復雑となつて、課員一同は日夜その重責を果すべく大いに張り切つています

社会課は次の三係に分れていて、夫々種々の仕事を分担しています

(一)庶務係

この係は厚生しようと努力する方えの資金の御世話をする仕事、災害を受けた方の救助精神病者や行旅病死人の取扱、援護物資の配給とか漂流物の仕事、引揚援護や社会課に関係した色々の証明などの仕事を扱つています

(二)民生係

この係は生活に困る方の保護や児童福祉法による児童の保護の仕事や民生委員、児童委員の仕事、保護を要する方の更生指導や身体障害者の保護の仕事、生活にお困りの方の生活相談などを扱つています。お困りの方は御遠慮なく御相談下さい

(三)福祉係

この係は昨今一番問題となつている住宅の事や失業対策の仕事やわかば園や清心園や保育所といつた様な施設の設置、市營の住宅や地代、家賃の統制令とか住宅の相談斡旋、上野の授産場の経營によつて内職の斡旋等に当つています

又共同募金や公益質屋の仕事、結婚相談についての仕事もこの係で受持つています

（弘報係）

農地の小作料が上りました

昭和二十五年度分より農地の小作料が改訂されました

その要旨は昭和二十五月九月十一日現在の小作料額（玄米一俵当三十円換算）に七倍して得た額の範囲内で小作人の同意を得、農地賃貸契約書第十三項（契約の変更）により地区農地委員会の承認を受けた上小作料額の変更を行い始めて地主と小作人間に小作料額の收授が出来る事になつているのであつて、若し右の小作料額を七倍した額が反当六百円を超える場合は六百円以内に止めなければなりません

従つて小作料の改訂を希望される地主は申請書（市農務課にあります）に小作人と連署の上、当事者双方の所持せる農地賃貸借契約書を添えて地区農地委員会へ提出し承認を受けなければなりません

尚疑義のある場合は農地委員会に問合せをされ、一方的な小作料の引上をすることのないよう御注意下さい

（農務課）

愛媛大分各市弘報協議會

十二月中旬開催される予定であつた愛媛大分両縣各市の弘報関係者の協議会は弘報活動の盛んな松山市で一月三十日、三十一日両日行われ、両縣各市提出の議案につき研究討議されるが、特に弘報委員会の活動については愛媛縣下各市が活発な動きを示している丈に大分縣各市の弘報関係者に大なる刺戟を与えるものと期待されて居る

（弘報係）

二月の縣弘報計画

二月の縣弘報計画をきめる縣弘報委員会は一月十六日縣引報長室で開かれ左の通り決定された

(一)縣税完納强調運動

縣税の年度内完納を期して前月に引続きこの運動を行い特に遊興飲食税の領收書及び映画入場券の半片受取りを奨励する爲宝くじが出されるのでこれが弘報に努める

(二)越冬昆虫駆除

私共の健康を害する昆虫類の駆除は孵化羽化前の昨今が容易で効果があるので各市町村に於てもこれに同調して駆除運動を行い又鼠の駆除についても併せて行い本夏の各種傳染病の発生防止を計る

(三)農業協同組合の振興

農協の再建强化の爲関係機関を一丸とする資金計画の運動が行われ居り、関係者の指導奨励に遺憾なきを期すると共にこれと併行して農閑期を期して農協本来の使命達成のための部落毎の座談会開催などの弘報活動を行う

(四)市町村合併問題

新しい地方自治確立の一環として市町村の自主性と財政面の確立のため各地で行われている市町村合併の問題を前月に引続いて勧奨する

大分市関係としても曩に賀来村より合併に関する懇談会の申入れがありこの国縣の方針に同調する動きは愈々具体化しようとする機運にあり、この問題の推移に併行して本市に於ける弘報活動も行われることとならう

(五)麥の手入運動

麥類の一割増産運動は十二月に引続き行われ特に一月は播付麥の手入を完遂して播付遅延による收量減の挽回を計り、更に肥培管理についての弘報も併せて行い出来得る限り麥の増收を計る

（弘報係）

園藝メモ

冬の花卉園藝

苦しかつた頃は隨分家庭菜園にはお世話になつたものです。やつと落つきかけた今年からはこれ迄の菜園を花壇にかえ、趣味と身心鍛練のスポーツとして家庭園藝を樂しみたいものです

菜園を今すぐ花壇にかえる事は各家庭の事情や作付計画で困難でありましようが、これからの作付計画には家族全員が樂しめる家庭園を設計される様心掛けるべきでありましよう

花壇を作ることにして冬中に計画或は準備しなければならない事は

●春蒔草花の種子準備

春蒔草花の蒔時期は三月中、下旬ですが今の内にどんな種類を選ぶか、どんな花壇を造るかと云う事を計画して、適当な種類や色彩の異なつた品種を信用ある種苗店に注文しなければなりません

●苗床の霜除、手入

秋蒔草花の殆んどが苗床にありますので霜除をして苗が傷まぬ様注意し、又床面に切藁を敷き、乾いた時は温い日の午前十一時頃灌水します。追肥は施す必要はありません

こうして育てた苗は二月下旬から三月にかけて花壇に植出すわけですから、花壇の整地をして置きます

●花壇の整地、管理

草花苗の植付予定地は充分深く耕し、寒肥をよく敷き込んで置くのは今月中にして置かねばなりません。金せんね花、矢車草、スイートピー及び各種球根類で花壇に植つけてあるものには薄い液肥を施し株の充實を図り、尚寒害の憂いあるものには薄く藁を被つて置きます

●培養土の調製

朝顔や菊、其の他鉢植する草花の培養土は今月中に堆積し置かねば間に合いません

堆肥の方法は田又は溝、池等の底土を運んで来て堆厩肥と交互に積上げ古莚で覆いをして置き、一月目毎に切返し堆積します

又腐葉土は山から落葉を集め堆積、風化して置かねばなりません

腐葉土の作り方は先月の本紙に掲載してありますので御参照下さい。殊に今年の夏には朝顔の会、秋は菊の会を開催し趣味家の御出品をお願いする予定でありますので、出品を計画される方には特に培養土や腐養土作りに努力を拂つて戴きたいと存じます（農務課）

半ぺんの料理とかりん糖の作り方

◇半ぺんのたら子和え

材料　五人前

半ぺん五枚
たら子四十匁
片栗粉　酢　洋からし
生姜のしぼり汁少々

作り方

たら子は庖丁で開いて身をかきとる
酢大匙二杯をかけておきます
半ぺんは片栗粉をまぶして濡れ布巾をしいた蒸器に入れ强火で五六分蒸しさましてから適宜の大きさに切り前に酢をしてあるたら子と和える
別に洋からし匙一杯を一かけ分の生姜のしぼり汁でとき和えものの上にちよつとそえます
ねぎのきざんだものを横にそえる
季節のお客様料理に適し特に酒のさかなにお進めしたいものです

◇かりん糖

材料

小麦粉コップ一杯
ベーキングパウダー茶匙一杯（又重曹茶匙五分ノ一）砂糖コップ一杯、油しょうが　塩少々　黒ごま少々

作り方

小麥粉とベーキングパウダー又は重曹をまぜふるいにかける
ごく少量の水で出来るだけ固くこねて薄くのばす、うどんより固くすること之を大八マツチ棒位に切り油で揚げる
別鍋で砂糖を水少量で煮溶かし飴のようになつた時しようがをすり込み弱火でよくまぶし火からおろし手早く団扇でさます
次に黒ごまをかける
子供に大変よろこばれどこの家庭にも最も安価で作られるお菓子です

（荷揚校教官　穴見ハル子）

放送局便り

◎NHKのど自慢全国コンクール

歌は聞いて樂しく、歌つて樂しいものですのど自慢日本一を選ひ出す第四回NHKのど自慢全国コンクールは三月廿一日東京で行われますが、大分縣では大分地区予選を一月廿八日(日)光映で行います

種目は、第一部歌謡曲第二部歌曲、第三部俗曲、参加資格者は十六歳以上の日本人で、音樂によつて生計をたてていない方、参加希望者は各会場へ御申込み下さい

（弘報係）

（新郎新婦用一切）
貸婚禮衣裳
精々御利用下さい
中島六条二丁目
田中屋

大蔵大臣免許
大豊無盡
大分市竹町三丁目　TEL 751
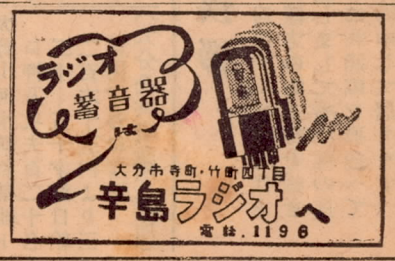
わた
おたふく綿
ネコ綿
カクイ綿
販売店
（御報次第見本持参致します）
打直し致します
馬場綿機製作所　製綿部
大分市大道町二丁目　電話340番