大分市報

毎週金曜日發行

所行發
大分市役所市民課
大分市荷揚町52番地
電話代表950番
編集兼發行人　永松昇

第一印刷所印刷

◎至急回覽…一應早く回覽して最後の家から又よく見られて回覽して下さい

港まつりを重點とする 四月の本市弘報活動

四月に於ける大分市弘報活動は何よりも先づ、大分港臨港線の開通により畫期的な價値増大を見た大分港の紹介と、この開通に喜び沸く市民の感情の發露である「港まつり」の行事催物の紹介であります

この紹介は單に大分市民に限らず臨港線關係都市竝びに縣下の各市町村の方々にも及ぶべきものと考えられるので、近く大分市報港まつり特輯號を發行して理解を深めて載くことになつています

尚去る三月二十七日縣弘報委員會で決定された、大分縣下に通ずる弘報活動は次の通りで、大分市民の皆様の御援助御協力を切望致します

◇婦人週間
新憲法やこれに基いて發せられた諸法令によつて、法的には一應男女の平等は保障せられたが、現實の問題としては憲法や諸法令の理解不充分、婦人の自覺の不徹底、封建性の殘存等のため經濟、社會政治各面の婦人の地位の向上は未だしの感が深いのであります

この意味から實質的に婦人の地位向上を図り、一段と婦人の自覺を促し、一方男性側の協力理解を深めるあらゆる弘報活動を行う

◇道路愛護運動
申す迄もなく道路は産業經濟發展上の基本となるもので、道路の愛護は困難に直面する日本經濟の再建上必須の事柄であります

皆様の道路に對する深い理解によつて、自發的な道路の補修、修理に格段の御協力を得たくこの運動を展開致します

◇性病豫防運動
現今性道德の低下が目立ち、その放置は許されない程の段階に達している。皆様のこの運動に對する御理解御協力を切望したい

◇清掃美化運動
陽春と共に種々の傳染病の流行期となるので、この運動を強力に實施する

特に市民各位の個人としての清掃は勿論必要であるが、日本人の社會的道德觀念の低さが指摘されている折柄道路、公園、交通機關等公的な施設に對する清掃美化運動を重點とする弘報活動を行いたいのであります

◇生活保護法の趣旨普及徹底
生活苦による親子心中など、いたましいお話を吾々は日々新聞紙上で見ます。これらの方々を救う生活保護法の理解と徹底を計ることは眞に重大であります。これによつて少しでも明るい社會生活を營むために弘報活動を活潑に行わねばなりません

皆様の理解と協力を切に望んで止みません

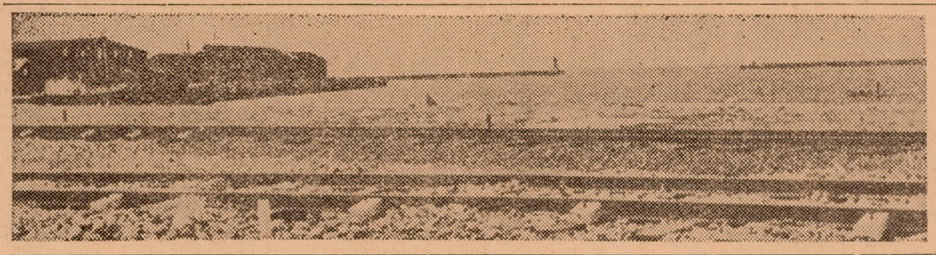

港まつり近づく大分港

大分市監査公表 (第二十六號)

收入役室事務監査 (三月一日實施)

①地方自治法の制定に伴いまして地方行財政は劃時代的な進展をしており經濟情況の變化と共に會計事務の増大は量においても又質においても到底昔日の比ではありません

從いまして會計事務の公正を期しそれを円滑に遂行するのには適當な人員を配置せねばならぬわけでありますが、當室の現況は日々の支拂事務については澁滯がないとしても公正を確保し經濟的合理的支出の檢討等收入役制度の本質を顯現していくためには充分と云われません

それがため陣容强化については度々要請しておるのでありますから一日も早く整備充實を要望する次第であります

②一昨年物品規定が制定されましたが物品稱呼の統一、備品消耗品の分類その他不備事項の補足を行わないため形式的事務に墮しておる様に見受られますが、この様では物品規定制定の企図する目的に充分副わないと思われます。又學校の物品は特殊性があり一般物品とは別個に規定を作成する事が効果的で又そうする事になつていたのに未だ實現をみておらないことは本事務について折角馴致されて來た學校側の關心をうすくする結果になるのではないかと殘念に思うのであります

物品事務の重要性については今更云々するまでもない事で本市物品取扱の畫期的改善と思われる本規定の制定を眞に意義あるものとするべく一層の熱意と努力を望んでやみません

③國縣支出金及び起債收入の遲延諸稅の滯納その他經濟實情の複雜化は資金操作を困難にし收入役の支拂事務を混亂させておりますが、この狀況は遂年急增した一時借入金によく現われております

即ち一般會計において二十二年度五百七十五万円、二十三年度一千六百十二万八千円、二十四年度(一月末現在)累計は五千九百十万円となつており、この支拂利息は百二十四万六千五百餘円の多額にのぼつております。これに對しましては國縣支出金や起債の早期收入及稅收入の完納に努めなければならない事は勿論でありますが、一番肝要な事は出納事務の計畫的遂行にあると思われます

法に明文化されてはおりませんが支拂事務の合理化を図るためには予算當局と密接なる連繫をとり支拂計畫が確立されてこそ出納事務が円滑に運營されるのでこれは現在の困難な財政事情下にあつて現金經理の職務を受け持つ收入役室の責務でもあると思われ格別の考慮を望むものであります　(監査委員室)

市民大假裝行列 の集合場所變更と順路

四月八日午後一時より行われる、港まつりの「市民大假裝行列」の前景氣は盛んなもので恐らく一昨年の復興祭のとき以上の盛況が豫想され、市民の皆様には全戸一人以上必ず參加されようと、寄り寄り秘策を錬つてアットよい關西汽船自慢の船です

港まつりの行事として發表以來、その反響は驚ろくべきもので、早くも港まつり事務局に学校等の團体より申込があり、万一病人の爲の救護班、映畫や余興の計畫もあり、又記念品を贈呈したいと關西汽船に交渉するなど万全の準備を着々進めて居ります

乘船場は西大分關西汽船會社前の機橋からで、周遊日の盛況は今日より充分予想される所です　(港祭總務部)

港まつりのトップ行事自轉車假裝廣告行列は五日午後一時大分驛前を出發し、その順路は左記の通り決定致しました。各商店殘らず參加されるよう希望致します

●順路
大分驛前を午後一時出發—外堀—大道町—南大分—瀧尾—東大分—日岡に至り電車通りに引返し、勸銀横—堀川町—王子町—西大分驛前に至り解散

(西大分驛前にて優秀者に賞を贈ります)
(港祭演藝部)

自轉車假裝廣告行列 の順路決定

假裝行列の集合場所が市役所前と變更され、順路も決定致しましたので左記御承知の上奮つて參加下さい

一、集合場所　市役所前
二、出發時刻　八日午後一時
三、順路
市役所前—大手通り—外堀—電車通り—竹町—北新町—第二高校前—王子町—西大分驛前
(最後の西大分驛前で優秀者に賞を差上げます)
(港祭演藝部)

(港まつり) 別府灣遊覽船 の回數增加

前號の市報發表の關西汽船おとわ丸による別府灣一周遊覽は申込者殺到のため、五日、七日、九日、十一日、十三日、十五日の七日間毎日午前午後二回の航行に改めました。おとわ丸の甲板は非常に廣く、春の日の別府灣の眺望には具合のよい、氣持のよい關西汽船自慢の船です

港まつりの行事として發表以來、その反響は驚ろくべきもので、早くも港まつり事務局に学校等の團体より申込があり、万一病人の爲の救護班、映畫や余興の計畫もあり、又記念品を贈呈したいと關西汽船に交渉するなど

港會場 即賣場申込受付

港まつりの中心である港會場に設けられる展示即賣館の賣場の申込を受附中です。希望者は左記により締切とならない内一日も早く御申込下さい

尚港會場には水産館、水族館、別府灣遊覽、濱の市、煙火大會、の外地元での獨特な催しものなど空前の人出が予想せられます。お含み下さい

記
一、小間數　二十小間
二、小間料　三千円(期間中)
三、申込先　市内縣德寺町久野新市氏
(港祭水産部)

港まつり 庭球大會 申込受附

港祭記念行事として港祭縣下一般男子庭球選手權大會が左記によつて開催されますから參加御希望の方は至急御申込下さい

記
一、場所　荷揚町縣營テニスコート
二、日時　四月十六日午前九時より
三、試合方法　男子一般トーナメント
四、申込期日　四月十日まで
五、申込先　大分市辨天、西日本食糧工業内、佐藤甚太郎氏宛
(港祭運動部)

五市弘報關係者 大分放送局陳情

弘報活動は全國的に活潑となり、その重要性が叫ばれ、特に聽覺弘報としてのラジオはその普及と共に益々重要視されているが、縣下五市の内中津、日田佐伯の三市は地形の關係上大分放送局の放送を聽く事が困難な現狀にある

これが打開の爲五市の弘報關係者及縣弘報室の方々打揃い、去る三月二十四日大分放送局長を訪問し懇談の上善處方を陳情した

(市民課)

事業協同組合 の設立に御協力を

第五回中小企業振興對策協議會で、中小企業者の金融難を打開するには先づ中小企業協同組合を作り、商工組合中央金庫より融資を受ける休制が必要であります

この協同組合の設立を促進協議する爲左の委員の方々が選任され去る三月二十七日第一會の協議會を開催しましたが、各業種に屬する方々に於かれては事業協同組合設立の爲今後格段の御協力をお願い致します

業種別委員名　(順序不同)
○織維工業—吉田房治氏、岐部恤一氏
○金屬機械工業—日名子定夫氏、田崎繁氏、池永嘉平治氏、磯崎芳雄氏
○木製品工業—安部幸市氏、山本民男氏
○電機工業—兒玉利光氏、木戸敏滿氏
○商業關係—中村貞吉氏、亀谷八郎氏
○窯業—後藤十四馬氏、植木茂氏、大塲金藏氏
○食糧品工業—宇野熊治氏、植木榮助氏
○化学工業—植木茂氏
(商工課)

改正地方稅法の 當面措置

次の通り地方自治廳長から通達があつたのでお知らせ致します

(通達の要旨)
地方稅法改正に伴う當面の措置について
シャープ勸告に基く地方稅法改正案は、近く國會に提出の運びとなつているが、關係方面との折衝によつて、提案が著しく遲延したので、三月三十一日までにこれが施行を見ることは困難な情勢にある

從つて新稅法施行までの間は、とりあえず左記要領によつて當面の措置を講ずるようにせられたく、命によつて通達する

記
一、入場稅並びに鑛産稅、電氣ガス稅、木材引取稅、遊興飲食稅、入湯稅及びこれらの附加稅並びに屠畜稅、廣告稅及び接客人稅は、現行地方稅法によつて徴收すること
二、地租附加稅及び家屋稅附加稅は、なるべく四月中又はそれぞれ四月中及び、五月中にその全額を徴收すること
三項以下省略

右の通達によつて、新稅法施行まで、第一項の諸稅は、昭和二十四年度と同樣に賦課徴收します

第二項の地租附加稅は四日二十八日、家屋稅附加稅は五月三十一日を納期限として、昭和二十四年度と同樣にそれぞれ賃貸價格の百分の三百の稅率で賦課し、地租附加稅は四月二十日、家屋稅附加稅は五月二十日に徴稅令書を發送致しますから予め御承知下さい

(稅務課)

電話開通御通知

春寒の折柄益々御清榮のことゝ存じます
毎々格別の御愛顧を頂き有難く御厚禮申し上ます
就いては豫て御不便をお掛けいたし居りました電話が左記の通り開通いたしましたから何卒精々御利用の上多小に不拘御用命御引立の程御願ひ申上げます

電話　一、六六七番

目　味の素、罐詰、乾物、配給品一切
品　乾菓子、生菓子、果物、化粧品、
業　小間物、マツダ電球、ナショナル電球
營
配達は敏速にいたします

小野食料品店
店主　小野佛應
大分市大道町六丁目

回覽印

昭和24年5月23日 第3種便郵物認可

主食配給所の増設

主食の配給所が左の通り増設され四月一日より配給を實施することになりました

◎配給所表

（○印増設分）

配給所名　受持世帯戸數
と所在町名

○大分港配給所（大分港）
大分港　二四六
御幸　一二六

○下白木配給所
下白木　一〇五
田ノ浦　一二三

○生石配給所（西生石町）
東生石　二一〇
西生石　一七三
南生石　一四〇
濱ノ市　一六二
上白木　一三四
上、下八幡　六九
大久保　八三
東八幡　一一六
金谷迫　五七

○王子町配給所（王子町三丁目）
王子三丁目　二二三
南王子二丁目一三五
南王子三丁目一九一

○蓬來配給所（王子町二丁目）
南王子一丁目一〇九
王子一丁目　一〇九
王子二丁目　一四三
春日町　七九
東春日　四九
勢家　一九

○田室配給所（田室町）
東春日　一一九
西春日　二〇七
田室　六〇
西春日　三〇

○濱町南配給所（濱町南）
勢家本町　一三〇
濱町南　一四二
勢家　八四
春日町　三五

○濱町配給所（濱町）
芳崎　二一一
濱町東　二一三
濱町北　二三〇
船頭町　二六

○新川配給所（新川西）
新川東　三四一
新川西　二一七

新中島配給所（新中島）
新中島東　一八三
新中島西　一一七
新中島南　一六一
辨天　四六

中島北　六九
中島配給所（中島六條通）
中島西　二五九
中島　二〇五

○舞鶴配給所（舞鶴町）
中島北　一四二
中島東　二四一
城崎
舞鶴　二七〇

○長濱配給所（長濱西）
塩九升　一五八
長濱西　一三九
長濱東　一〇四
城崎
舞鶴　一六九

○米屋町配給所（米屋町）
米屋町　一四九
稲荷町　一二三
長池町　一五六

○塩九升配給所（東新町）
塩九升　五七
長濱西　五五
長濱南　一六五
東新町北　一五七
長濱東　一三二
金池　四三

○東新町配給所（東新町）
坊ケ小路　一六一
東新町南　一四五
顯德寺　九一

○金池配給所（金池南）
金池　八一
金池　五二
金池南　八三
上野北　三〇
顯德寺　四五

○榮町配給所（仲ノ町）
中央　七六
金池　九〇
天神町　一五三
南新地　一〇四

中央配給所（名ケ小路）
中央　二一五
竹町一、二丁目　四六
南新町　九〇

公設配給所（本町）
荷揚北　二〇七
荷揚南　一一二
紺屋町　六六

○船頭町配給所（船頭町）
船頭町　一八三
堀川　八八
船頭町　三三
北新町　二一

○西新町配給所（西新町）
西新町　二三〇
北新町　五五
竹町　三六

○草場配給所（草場町）
草場　一二三
大道一丁目一四一
田室　七五

○大道下配給所（大道三丁目）
大道二丁目　一三八
大道三丁目　一七五
東大道　四七
新大道　一六二

○大道上配給所（大道四丁目）
大道四丁目　一七八
大道五丁目　一〇五
大道六丁目　一六〇
志手　四七
椎迫　六五

南大分配給所（三ケ田町）
旭町　一二七
三ケ田町　一九九
永興　一三九
田中　八二
竹ノ上　二七
深川内　一一
庄ノ原　一〇
南大平寺　一六
羽屋　一七

○明磧配給所（明磧）
明磧　九九
畑中　六五
上村　三六
尼ケ瀬　一二
豊饒　四

上野配給所（上野）
上野南　一七五
六坊南　一〇〇
六坊北　一八八
上野東　七七
元町　三四
豊山寮　八二
古國府　八四
上野北　九九

津留配給所（中津留）
花津留　一四〇
中津留　一一七
今津留　一四五
今津留南　一一三
今津留北　四九
合計二九ケ所
一四、一六一戸

麥の病害は蔓延する！ かからぬ内の豫防が肝心 石灰硫黄合劑の八〇倍液を撒布しませう……

（農務課）

◎食用油の配給御注意

（商工課）

先般食用油の配給を致しましたが切符所有者で未購入の方は四月十日迄に購入して下さい。以後は無効となりますから御知らせ致します

◎宿直用寢具補修布特配

（商工課）

官公廳、學校、會社工場、事業所、寄宿舍宿等に於て宿直用寢具の補修用として白生地綿布の特配を致しますから希望の向は申請書を市役所商工課へ來る四月十日迄御提出下さい

諒承を願います

二、映寫後の座談會が多くの場合徒らに長時間に亘り、本當に所期の目的に添わないような結果になり勝ちですから、主催者の方で、會の運營について充分御留意下さる様願います

三、映畫の内容は子供向でない場合もありますので、係の意見も御參考に入れて充分御檢討の上、場合によつては子供の入場を制限するとか、適當な説明を付けるとかして童心を傷つけない様に御配慮を願います

四、最近機械の故障が多いので運搬される場合には充分御注意下さるよう御願致します

（教育課）

市報發行部數增加

大分市報の回覽が遲れる原因の一つは、十世帶一枚の回覽にあります。今回市報發行枚數を倍加し大休五世帶一枚の回覽配布に改め近日より實施の予定でありますので、一層回覽の迅速化に御協力下さるようお願い致します

（市民課）

園藝メモ

◎四月の計畫

●上旬

なす、きうり、トマト、南瓜、西瓜等の移植（温床）パーセリー セルリー、リーキ（西洋葱）、三葉、花椰菜子持甘藍、オクラ、アスパラカス、ちしや、夏大根、五寸人參、ふだん草等の蒔つけ（露地）▲えんどう、そら豆の病害虫の防除（砒酸鉛加用四斗式ボルドー液の撒布）▲里芋の植つけ▲春蒔草花の蒔つけ▲枇杷の摘果、袋掛▲柑橘、栗の接木▲柑橘の病害予防（發芽前四斗式ボルドー液撒布）▲桃、柿の藥劑撒布（石灰硫黄合劑六倍液）

●中旬

里芋、しようが、蓮根の植つけ▲西瓜、南瓜、甜瓜、越瓜、胡瓜菜豆、とうがらし、夏かぶ等の蒔つけ（露地）▲早熟蔬菜苗の定植地整地、基肥施用、（支柱立）▲馬鈴薯の芽かき（二、三本立）、追肥、土寄▲甘藷育苗床の管理▲ダリヤ、グラヂオラスの植つけ▲柑橘、栗の接木

●下旬

早熟蔬菜（きうり・なす・トマト等）の植出し（四月二五日頃適期、晩霜に注意）▲夏大豆（枝豆）落花生の蒔つけ▲ぶどう、柿等の不要芽の摘除▲果樹の病害虫防除（梨、桃＝三斗式ボルドー液ぶどう＝四斗式少石灰ボルドー液撒布）▲綠肥の鋤込

◎子持甘藍の作り方

四月上旬種子を床蒔にして六月中旬定植、早生種で十月下旬、晩性種で十二月より收穫出來る。普通甘藍より栽培容易な洋菜である

●反當播種量は二匁で之を三坪の蒔床に、甘藍と同じ要領で蒔つける。蒔床の肥料は腐熟人糞尿を一、二貫位施こす程度でよい

●播種してから一週間内外で發芽するから、發芽後半ケ月位を經て苗が約二寸位に伸んだなら間引を行う。この際葉の形が杓子形で、葉の周緣が上に捲れており、節間が粗くて葉液に子球の芽ぐんでいるものを殘し、之に反するものは不良苗として除く

●移植は苗が三寸—三寸五分位となつた時、畦巾一尺、株間二寸の間隔に植つける。この頃は播種後一ケ月位で移植床には肥料を施す必要はない

●定植は六月中旬—下旬で植付距離は畦巾二尺二寸—三尺、株間を二尺内外とする。子持甘藍の栽培は基肥を施さず追肥だけで作るので定植前畑を充分深く耕し一株宛叮寧に植つける。追肥は七月下旬八月下旬、十月下旬の三回に分ち、腐熟堆肥人糞尿、魚肥等を充分に施す

●收穫期間は三ケ月内外で結球の充實したものから順次拇指でかぎ取り收穫する

（農務課）

巡回映畫について

最近市の巡回映畫の利用が多くなるにつれ種々な點で考えさせられることがありますので、主催者側に對し次の事項についてお願い致します

記

一、各文化團体等が乏しい予算の中から無理をして接待費に多額の經費を支出するようなことは今後惡い例を作る恐れがありますので出來るだけつつしんで下さい。人情として技師の勞苦に對し、感謝の氣持を表わして下さるのは有難いと思いますが、それも度をこえるようなことになると却つて弊害を生じるのではないかと思われますので、此の點特に御

家庭欄

法理調理の セルリー

◇セルリーを充分水洗して輕く茹でよく水を切つて二、三糎の長さに切り揃え、一方フライ鍋にバターを煮溶して先のセルリーを入れ狐色に焦げる迄炒め最後に之を塩胡椒等を適宜に振りかけて食べる。

◇セルリートを前記の如く茹でて下拵してのち平な鍋に入れストツクを注ぎ其の上にメリケン粉を篩いかけ尙之にバター牛乳、塩、胡椒を加えて火にかけ始めは强火に一度沸騰したならば火を弱めて、セルリーの柔くなる迄煮て食べる。

◇セルリーを極く輕く茹でたものに三味酢又はソースをかけて食べる。

◇水洗いせるセルリーを薄い塩水に晒して後之を適宜の長さに切り、レタス、トマト、胡瓜等を盛合せてサラダとして食卓に供する。

◇葉はバターで焼めて食する（農務課）

◇軟白せる莖を肉と共に煮て食するか或は單にセルリーを油で焼めて食すれば一種の香氣と辛味を有し食後は實に爽快なものである。

待望の音樂西部劇いよいよ三日まで上映中
進め幌馬車
印度奥地で數百の人命を奪つた恐るべき人食い虎を仕止める迄の恐怖と戦慄の巨篇!!
クマオンの人食虎 6日→10日
厚生會館

三日まで 佐野周二 藤田泰子主演 春雪
四日より一日替りにて松竹ベストテン入選作品
四日「晩春」
五日「破れ太鼓」
六日「我が生涯の輝ける日」
名劇

酒類・味噌・醤油・砂糖・食油・加工水産・石鹸・罐詰
登錄店
モリタカ商店
南大分三ケ田町

募集 徒生
學入 四月八日
本科六ケ月裁斷科三ケ月
紳士・婦人・子供
加洲公認 縣認可
田北式洋裁專門學院
大分市上野六坊北九班
隨意科
夜間・日曜・洋裁・料理・手藝

大割引
特價販賣
嫁入用
出産用
農業用
各種、盥、桶類
お下命をお待ちして居ります
幸桶製作所
大分市塩九升町

味噌醤油
キキと風味で定評ある
ダイヤキ
大分市大道
品質本位の吉野屋製
電話 四八八番

祝い拔こう港まつり（四月五日…十六日）