

2024年度版

大分市 子育て支援ガイド



『かおりん』『しいたん』
大分市子育て支援サイト naana
マスコットキャラクター



大分市で子育てする皆さまへ

こどもは未来への希望、わたしたちのまちの宝です。そして、こどもたちの健やかな成長は市民全体の大きな願いでもあります。

本市では、令和2年3月に策定した「第2期すくすく大分っ子プラン」に掲げる「すべての子どもがすこやかに育つことができる大分市」を目指し、各種子育て支援施策に積極的に取り組んでいます。

このたび、本市で子育てをしている方やこれから子育てをされる方のガイドブックとして「2024年（令和6年）度版大分市子育て応援ガイド」を作成いたしました。

この冊子には、子育てに関する手続きや助成制度をはじめ、保育園・認定こども園や放課後児童クラブなどの紹介、子育てに関する相談先などの情報を「妊娠」「出産」「就学前」「就学」などのお子さんの成長に合わせて掲載しているほか、こどもルームや公園など親子でのお出かけにおすすめの公共施設も紹介しています。

子育ては大変な面もありますが、大きな喜びや楽しみをもたらすものです。

この冊子が皆さんにとって安心して子育てができる一助となれば幸いです。

2024年（令和6年）4月

大分市

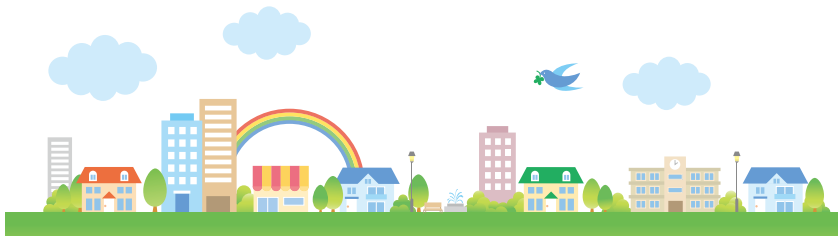



巻頭特集

- 2 乳幼児期の子育て支援サービス一覧
- 4 幼稚園・保育所等の入園手続きの流れ
- 6 新たな子育て支援の取組
- 7 ファミリーパートナーを利用しよう！
- 8 子育て中のママ・パパとつながろう！
- 16 おおいた子育てほっとクーポン
- 18 子育て支援サービスをフル活用しよう！
- 23 大分きかんバスに乗ってみよう！
- 24 公園で遊ぼう！
- 32 夏は親子でプールへ行こう！
- 34 家族そろってお出かけしよう！

- 37 1 妊娠したら
- 48 2 出産したら
- 92 3 就学前準備
- 113 4 就学
- 129 5 障がいのあるお子さんのために
- 138 6 ひとり親家庭のために
- 152 7 生活にお困りの方に
- 159 索引
- 169 子育てに関する電話相談一覧

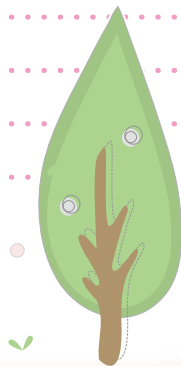

乳幼児期の子育て支援サービス一覧

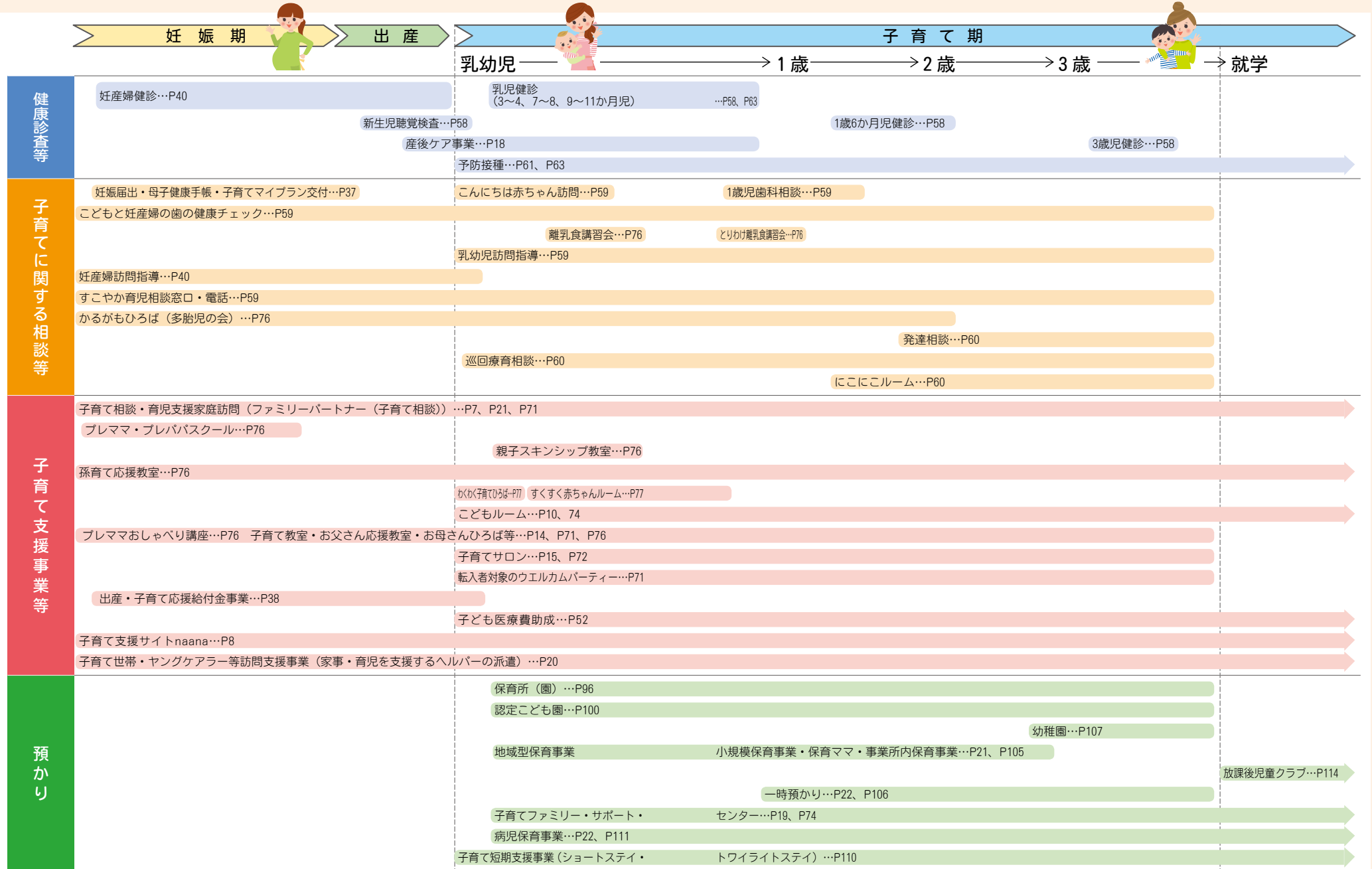

幼稚園・保育所等の入園手続きの流れ

認定こども園（1号認定）・幼稚園への入園を希望する方は、まず希望する施設に申込みをして、入園の内定後に、施設を通じて市へ教育・保育給付認定の申請をしてもらいます。

また、認定こども園（2号認定または3号認定）・保育所等への入園を希望する方は、保育の必要性の申請と希望する施設または事業への申込みを同時にいただけます。

なお、各施設または事業において、利用定員を超えた場合は、入園や利用ができないこともあります。

※教育・保育給付認定等の詳しい情報は、P92以降へ

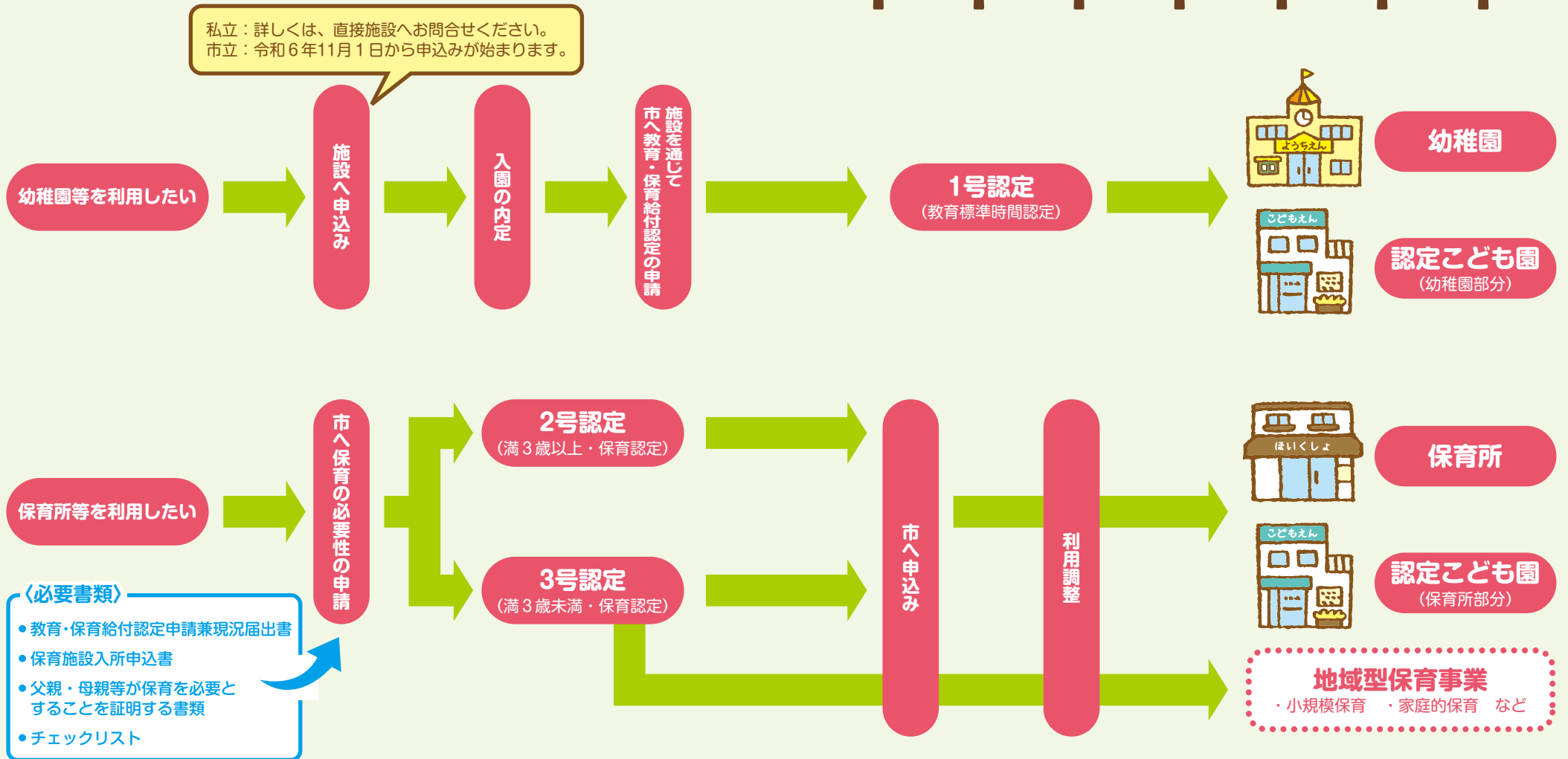

新たな子育て支援の取組

保育料の無償化を拡充！

大分市にここ保育支援事業利用認定について

認可外保育施設を利用する保育の必要性が有る第2子以降3歳未満児の保育料・給食費について、認定を受けることにより、月額35,000円を上限に助成します。

※施設等利用給付第3号認定受給者は給食費のみ助成の対象です。

問い合わせ先：大分市子ども入園課 TEL：537-5794

対象施設	認定要件
認可外保育施設 (企業主導型保育施設含む)	<ul style="list-style-type: none"> ●大分市に住民登録されていること ●第2子以降3歳未満児であること ●就労等の保育の必要性があること (認定基準は教育・保育給付認定基準と、基本的には同じです)

令和6年4月診療分より子ども医療費助成事業の助成対象者を拡充します！

子ども医療費助成事業

大分市では子育て環境の一層の充実を図るため、子ども医療費助成対象者を拡充し、高校生年代の医療費を令和6年4月診療分より助成します。

【改正内容】

対象者	令和6年3月診療分まで		令和6年4月診療分から	
	対象となる医療費	自己負担	対象となる医療費	自己負担
未就学児	入院・通院 歯科・調剤	なし	入院・通院 歯科・調剤	なし
小・中学生 (市町村民税非課税世帯)	入院・通院 歯科・調剤	なし	入院・通院 歯科・調剤	なし
小・中学生 (市町村民税課税世帯)	入院・調剤	なし	入院・調剤	なし
	通院・歯科	医療機関ごと1日500円 (月上限4回) ※5回目以降は一部自己負担金なし	通院・歯科	医療機関ごと1日500円まで (月上限4回) ※5回目以降は一部自己負担金なし
高校生年代	入院・調剤 通院・歯科	助成なし	入院・調剤	なし
			通院・歯科	医療機関ごと1日500円まで (月上限4回) ※5回目以降は一部自己負担金なし



問い合わせ先：大分市子育て支援課 TEL：537-5796

中学生の学校給食を無償で提供しています！

中学生学校給食費無償化事業

教育費や食費等の負担が大きくなる中学生の子どもがいる子育て世帯を支援するため、中学生の学校給食を無償で提供しています。

問い合わせ先：大分市教育委員会体育保健課
給食運営指導担当班 TEL：585-5146
給食費会計管理担当班 TEL：585-6010

対象者

- 大分市立中学校及び義務教育学校の後期課程に在籍する生徒

開始時期

- 令和6年1月9日の給食提供分より無償化しています。



将来、大分市で活躍したい学生の進学を応援する奨学資金を創設します！

返還免除型奨学資金

大学等に進学した学生が卒業後、大分市に居住または市内の事業所等で働くことで、貸与した奨学資金の返還を段階的に免除します。令和7年度の入学者から対象とし、高校等の最終学年時に募集決定します(現役生のみ)。

問い合わせ先：大分市教育委員会学校教育課 学事担当班 TEL：537-5903

種類	貸与金額
入学一時金	県内進学 50万円 県外進学 80万円
学費	年額50万円(25万円×2回)



ファミリーパートナーが 子育ての相談をお受けします (利用無料)

子育て期のいろいろな気になることや、悩みごとなどについてファミリーパートナーが相談を受けて、一緒に考えたり、適切な支援サービスを紹介します。
中央・鶴崎・植田のこどもルームで気軽に相談できます。また、ご自宅に訪ねての相談も受付けています。



子育て中、自分にあったサービスは？

こどもの発達で気がかりなことがあるんだけど...

認定こども園や、幼稚園・保育園のことを知りたいな！

ファミリーパートナー

- ・子育ての相談対応（来所・訪問）
- ・子育て支援のサービスや地域情報の紹介

※相談は無料で、相談内容の秘密は守ります。

子育て支援施設(者)及び事業

- 認定こども園
- 保育園
- 幼稚園
- 一時預かり
- こどもルーム
- 病児保育
- 民生委員 児童委員
- 子育てファミリー・サポート・センター
- 子ども家庭支援センター
- 保健（福祉）センター
- など

市内 3 か所に配置

中央こどもルーム

場 所 J:COM ホルトホール大分2階
子育て交流センター内

相 談 日 第2・第4月曜日と年末年始
(12月28日～1月3日)を除いた日

開所時間 午前9時30分～午後5時

電話番号 097-576-8245

鶴崎こどもルーム

場 所 鶴崎市民行政センター3階

相 談 日 月曜日から金曜日まで
土・日曜・祝日・年末年始
(12月29日～1月3日)を除く

開所時間 午前9時30分～午後5時

電話番号 097-527-2158

植田こどもルーム

場 所 植田市民行政センター2階

相 談 日 月曜日から金曜日まで
土・日曜・祝日・年末年始
(12月29日～1月3日)を除く

開所時間 午前9時30分～午後5時

電話番号 097-541-1291



子育て中のママ・パパとつながろう！

初めての子育てはみんな迷うことばかり。また、転勤等ではじめての土地で行う子育ても、勝手が違ったり友達がなくてさみしいもの。そんな時、市内で子育てしているママ・パパとつながって、情報交換をしたり、仲間づくりをする心強いものです。大分市には、あなたの仲間づくりをサポートするサービスがあります。上手に利用して、あなたに合った方法で友達とつながってみませんか。



令和5年度naana交流会開催実績

※令和6年度の予定は、naanaをご確認ください



naana

開催月	企画案	内容
4月	0歳児のお母さんのための交流会	助産師さんによるベビーマッサージ、フリートーク
7月	naanaの日交流会 クッキング交流会	親子で作れる簡単料理
8月	アートに触れる交流会 in 大分市美術館	ワークショップ
10月	ハロウィン交流会	ワークショップ
12月	クリスマス交流会	ワークショップ
3月	お出かけクラシックコンサート	お出かけクラシックコンサート

令和元年度「naanaの日交流会」



子育て支援サイトnaana

市民ボランティア
naana パートナー募集中!!

大分市子育て支援サイトnaanaは、大分市内の子育てに役立つ官民情報を一元化して発信する子育て専門サイトです。サイト内の会員制コミュニケーションサイト「おしゃべりnaana」では、大分のママ・パパと安心して情報交換や会話を楽しむことができ、3,000人を超える人が会員登録しています。スマートフォンやタブレットからも利用できますので、ぜひ一度、アクセスしてみませんか。



こんなことができるよ！



- こどもと楽しめるイベント情報がわかる！
- オススメのお出かけスポット発見！
- naanaからのお知らせをプッシュ通知でお届け！

※ 令和6年3月現在、iPhoneはプッシュ通知に対応しておりません。



naana



おしゃべりnaanaでこんなことができる！！

プッシュ通知

交流会やこどもルーム、イベント情報、naanaパートナーさんの体験談“行ってきましたブログ”、おしゃべりnaanaに届いたコメントやメッセージをプッシュ通知でお届けします！

コミュニティ

ママ・パパと楽しくおしゃべりや情報交換ができます！不安や悩みを解消しましょう！

※令和6年3月現在iPhoneをご利用の方はおしゃべりnaana登録後“メール通知”によりお届けします。



つぶやき

日々の出来事や写真、こどもの成長など気軽にスマートフォンから投稿できます！思い出を共有しよう！

友達を作ろう

校区、性別、年齢、趣味など様々な条件でお友達を検索できます！ママ友・パパ友の輪を広げよう！



**登録会員
3,000人以上！**

スマートフォンやタブレットからもアクセス可能！
おしゃべりnaanaに登録しよう！



DATA

- ◆お問い合わせ
大分市子ども企画課 (TEL 574-6516 FAX 536-6268)
- ・大分市子育て支援サイトnaana (<https://www.naana-oita.jp/>)
- ・「おしゃべりnaana」(<https://sns.naana-oita.jp/>)





こどもルームを楽しもう♪

「こどもルーム」は自由に来て親子で好きな遊びができます。市内の子育て情報を集めたり、保護者同士で子育ての話をしたり、ボランティアや指導員によるリトミックや読み聞かせ、製作遊びなど楽しい活動も行われています。



利用料無料

こどもルームの利用について

- ★対象者 大分市内の児童（就学前のお子さん）と校区外の小学生の利用は保護者同伴
- ★開所時間 午前9時30分～午後5時
- ★閉所日 日曜日、祝日、年末年始（12月29日～1月3日）
※中央こどもルームは、第2・第4月曜日（休日の場合は翌日以降の平日）、年末年始（12月28日～1月3日）
※府内こどもルームは、年末年始（12月29日～1月3日）
- ★利用上の注意点
 - ・オムツなどのゴミはお持ち帰りください。
 - ・中央こどもルーム、府内こどもルーム以外ではミルクや水分補給を除いた飲食はできません。
- ★お問い合わせ 子育て交流センター（TEL576-8243）

入室する際の手洗いやおもちゃの消毒をきちんとしてくれているので安心して遊べます。

リトミックや読み聞かせ、誕生日会、クリスマス会など、1年を通じて行事もたくさんあるので、親子で楽しく参加しています。

利用者の声

引っこして来たんですけど、こどもルームに来るようになって友達が増えました。



好きな時間に来て、無料で遊べるので、利用しやすいです。

こんなことやってるよ♪ こどもルーム

こどもルームでは、ハロウィンやクリスマス会、節分の豆まきなど季節に合わせた楽しいイベントや、読み聞かせ、リズム遊びなどお母さんお父さんも子どもと一緒に楽しめるプログラムが定期的開催されます。



読み聞かせ



作ってあそぼう





府内こどもルーム

荷揚町3番45号
TEL 532-7918



令和6年4月に旧中島小学校舎内から荷揚複合公共施設内に移転しました。
木のぬくもりに触れながら、親子でゆっくり遊べます。
ランチルームを新設しました。
●駐車場／あり
(市営荷揚立体駐車場：3時間無料)



大分南部こどもルーム

大字曲1113番地
TEL 567-4145



大分南部公民館の敷地内にあり、周りを自然に囲まれたおだやかな雰囲気のあるルームです。ワンルームでこどもの様子が目に届きやすくなっていて、ままごとコーナーやいつでもできる製作コーナーなど、遊びやすいように工夫しています。
●駐車場／あり



明治明野こどもルーム

明野北4丁目7番8号
TEL 552-1038



明治明野公民館に併設されたモダンな外見を持つルームです。ワンルームでこどもの動きを把握しやすく、ガラスを多く使った明るいルームには、手作りのおもちゃもたくさんあり、ゆっくりと過ごせます。
●駐車場／あり



はるしまち 原新町こどもルーム

原新町1番31号
TEL 551-2611



木のぬくもりを感じる建物に、ルーム2室、図書コーナー、テラス、砂場、外庭などがあり、こどもがのびのびと遊ぶことができるルームとなっています。子育てサークルやこども会など、団体での利用もできます。
●駐車場／あり

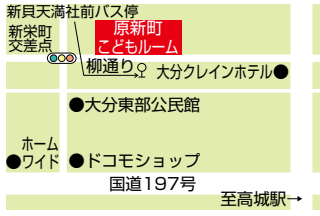



鶴崎こどもルーム

東鶴崎 1 丁目 2 番 3 号
TEL 527-2158



鶴崎市民行政センターの 3 階にあり南に面した 3 室は、広々としたスペースで明るく開放的な雰囲気があります。

各コーナーは、こどもの年齢に応じて安全で遊びやすい工夫をしています。

●駐車場／あり



だいなん

大南こどもルーム

大字中戸次5115番地の 1
TEL 574-7792



大南市民センターの 2 階にあり、こどもの居心地のよさに配慮した、南向きの部屋となっています。人工芝のプレイデッキがあり、季節の変化を肌で味わいながら、身体をたくさん動かして遊ばせることができます。

●駐車場／あり



植田こどもルーム

大字玉沢743番地の 2
TEL 541-1291



植田市民行政センターの 2 階にある全室とも南向きで日当たり良好のルームです。人工芝を一面に敷き詰めた屋根付きテラスの「じゆうひろば」では親子で憩う姿や交流する姿が多く見られます。子連れのお父さんの姿も多く見られます。

●駐車場／あり



大在こどもルーム

政所 1 丁目 4 番 3 号
TEL 574-7682



大在市民センターの 2 階にある南に面した明るいワンルームです。赤ちゃんコーナーやままごとコーナー、絵本のコーナー等、こどもたちが遊びやすいよう工夫しています。日当たりがよく、こどもとのんびり過ごせます。

●駐車場／あり





坂ノ市こどもルーム

坂ノ市南3丁目5番33号
TEL 593-1751



坂ノ市市民センターの2階にある白を基調とした明るくきれいなワンルームです。ままごと・絵本・すべり台・お絵かき等、コーナー毎に遊びやすく工夫しています。手作りおもちゃもあり、家庭的な雰囲気です。土曜日はご家族で楽しむ姿も見られます。

●駐車場／あり



佐賀関こどもルーム

大字佐賀関1407番地の27
TEL 575-1140



佐賀関市民センター1階南側にある、とても日当たりのよいワンルームです。ままごとコーナーや手作りおもちゃがあり、こどもたちがゆったりびのびと活動できる環境です。人工芝を敷いたテラスでは、砂場やすべり台で遊ぶことができます。

●駐車場／あり



中央こどもルーム

金池南1丁目5番1号
TEL 576-8243



J:COMホルトホール大分2階にあり、木の温もりに包まれ、親子でのびのび遊び交流もできる広々としたルームです。

おべんとうのへや・授乳室・おむつ交換室・ステージ等設備も充実しています。

●駐車場／あり

(J:COMホルトホール大分地下駐車場: 有料)



赤ちゃんコーナー



積み木のコーナー





子育て交流センター

J:COMホルトホール大分2階の「子育て交流センター」は、子育て相談や子育て情報の提供を行うほか、親子の交流を図る場を提供する本市の総合的な子育て支援拠点です。中央こどもルームや地域子育て支援室、子育てファミリー・サポート・センターなどが設置されています。

地域子育て支援室



行政、地域、その他の団体が一体となって地域社会で子育てを支援できるようサポートします。また、お父さん、お母さんが「親」として育つための場づくりや情報提供、子育て相談を行っています。

お母さんひろば



お父さん応援教室



こんなことやってるよ♪



DATA

- ◆所在地 J:COMホルトホール大分2階（金池南1丁目5番1号）
- ◆開所時間 午前9時～午後5時
（中央こどもルームのみ 午前9時30分～午後5時）
- ◆閉所日 第2・第4月曜日（休日の場合は翌日以降の平日）
年末年始（12月28日～1月3日）
- ◆駐車場 あり（有料）
- ◆お問い合わせ 中央こどもルーム (TEL576-8243)
地域子育て支援室 (TEL576-8245)
子育てファミリー・サポート・センター (TEL576-8246)
にこにこルーム (TEL576-8247)





地域コミュニティ子育て応援事業

住み慣れた地域で安心して子育てできる環境をつくるため、地域の民生委員やボランティアが中心となって、主に乳幼児と保護者が気軽に集い、ともに遊び、学び、相談できる場を地域に設けています。リズム遊びや季節の行事、絵本の読み聞かせなど楽しく活動しています。活動団体やお問い合わせ先など詳細はP72・73をご参照ください。

活動例

下郡校区 子育てサロン『ぽっぽしもごおり』

下郡校区公民館にて月1回（第2火曜日：午前10時～）、リズム遊びや製作遊び、季節の行事などを親子で楽しむことができます。

また、手作りおやつを食べながら、同じ子育て中の保護者と情報交換したり、地域の方・地域の保育所のこどもたちと交流することができ、笑顔いっぱいの子が集まっています。



東植田校区 子育てサロン『希望の会』のぞみ

民生委員・児童委員・ボランティアが中心となり、色々な遊びや季節の行事などを行います。近隣の読み聞かせグループ「ひだまり文庫」、老人福祉施設の高齢者の方々とも交流があります。

毎月1回（第1木曜日が第3木曜日：10時～12時）、東植田校区公民館は0歳から就学前の親子が気軽に楽しみ、ほっとできる場となっています。



旭町児童館

大分市旭町6番1号
TEL 546-2316

児童が楽しい遊びを通して心や体を丈夫にしたり、友だちを大切にする心を養ったりするところです。また、未就学児も自由に来館し遊ぶことができ、定期的に親子遊び・相談活動等をする「幼児クラブ」も開催しています。



- 対象者 大分市内の児童（就学前のお子さんは保護者同伴）
- 開館時間 午前9時～午後5時
- 休館日 日曜日、祝日、年末年始（12月29日～1月3日）
- 利用料 無料（登録不要 自由にご利用いただけます）
- 職員 教員や保育士等の資格をもった経験豊かな職員がいます。



おおいた子育てほっとクーポン

地域の子育て支援サービスを知って、気軽に利用していただくことを目的に、子育て支援サービスに使えるクーポンを配布しています。

※クーポンを受給するためには申請が必要です。



令和4年度発行

1 クーポンについて

「おおいた子育てほっとクーポン」

対象児童 大分市に住民登録がある、3歳未満の児童
(令和5年3月31日までに出生した児童)
ただし、申請期限にご注意ください。

受給資格者 対象児童の保護者(児童と同一世帯)

交付額 対象児童の出生順位*に相当する数×10,000円
例：第5子 50,000円(500円×20枚×5冊)

※出生順位とは、18歳に達する日以後の最初の3月31日までの養育されている児童の中で数えます。

有効期限 満3歳の誕生日の前日

※クーポンの交付は1人1回です。



2 クーポンの申請方法

<申請窓口>

子育て支援課、各支所、東部・西部保健福祉センター、
本神崎・一尺屋連絡所

<申請に必要なもの>

受給資格者の本人確認ができるもの(マイナンバーカード、運転免許証等)

<申請期限>

有効期限(満3歳の誕生日の前日)の1か月前

3 クーポンが使用できるサービス

こどもの預かり

保護者の都合などで一時的に保育が必要となる場合にこどもを預かるサービスです。

一時預かり(保育所等) P22、P106

病児保育 P22、P111

※一部クーポンが使用できない施設があります。

子育てファミリー・サポート・センター P19、P74

子育て短期支援事業 P110

クーポン使用例
子育てファミリー・サポート・センター
残業があるとき、援助会員さんに保育園のお迎えとご自宅での預かりをお願いします。最初は少し不安でしたが、事前に顔合わせをしたことで安心しました。



保健サービス

インフルエンザ予防接種

指定医療機関でインフルエンザの予防接種料金に使えます。

おたふくかぜ予防接種 P62

指定医療機関でおたふくかぜの予防接種料金に使えます。
※クーポン利用限度額あり
1回につき5,000円まで

大分市産後ケア事業 P18

指定機関での産後ケア事業利用料の自己負担分に使えます。

フッ化物塗布

指定歯科医療機関で保険外診療のフッ化物塗布料金に使えます。



母乳マッサージ・ベビーマッサージ

乳房ケアや卒乳の手当て、ベビーマッサージなどに使えます。



母乳マッサージ

母乳がうまくでなくて不安を抱えていたとき、助産師さんに乳房ケアの方法を教えてもらい、マッサージをしてもらいました。不安も解消され、無理のない母乳育児ができるようになりました。



家事援助

家事ヘルパー派遣

日常的な家事（掃除、洗濯、調理、買い物など）の援助、育児支援（産前産後の世話、沐浴の介助、離乳食の相談、おむつ交換など）を行います。



おおいた子ども劇場

年5回程度の舞台上演、市内での地域活動、乳幼児親子のおそびの会などを行っています。こどもの会費・入会金および活動ごとの参加費に使えます。



おおいた子ども劇場

クーポンを使って子ども劇場に入会し、舞台鑑賞やキャンプなど、いろんな活動に参加しています。
こどもの興味が広がり、社会性、協調性を身につけるきっかけにもなりました。

親子で体験

読み聞かせ

読み聞かせ絵本の購入

市で指定した絵本を、指定書籍販売店で購入する際に使えます。

おむつ・ミルクの購入

市で指定した商品を、指定の店舗で購入する際に使えます。



おむつ・ミルク

詳しい使用方法、クーポンを使える施設の一覧、購入できる絵本などについては、クーポンと同時に配布する利用案内の冊子または大分市子育て支援サイト「naana」をご覧ください。



お問い合わせ 大分市子育て支援課 (TEL 537-5793)

子育て中の
ママ&パパを
サポートします

子育て支援サービスを フル活用しよう！



大分市産後ケア事業



出産後間もない時期に、医療機関・助産所・自宅等で助産師等の専門職から、お母さんの心身のケアや育児のサポートを受けることができます。

利用できる方

生後4か月未満（訪問型は生後1年未満）の赤ちゃんと市内に住民票があるお母さん
※利用の適否については審査があります。

以下の場合には利用できません

- ・赤ちゃん、お母さんどちらかに入院や治療等の医療行為の必要がある場合
- ・感染症の疑いがある場合
- ・入院の延長としての利用
- ・健診の時間と重なる利用

ケアの内容

- お母さんの身体的・心理的ケア（健康管理や乳房のケア、産後の生活の助言等）
- 育児のサポート（赤ちゃんの健康状態や体重・栄養方法の確認、沐浴や授乳の方法、育児の手技についての助言・指導等）
- ・お母さんと赤ちゃんでの利用となります。
- ・入院とは異なるため、育児や身の回りのことはできる限り自分で行います。
- ・訪問型は産後ヘルパーではありませんので、赤ちゃんだけの預かり、買い物・掃除・洗濯等の家事は行いません。

利用時間及び利用料

令和6年4月1日利用分より利用料の負担を軽減しました。

サービス区分	①宿泊型（ショートステイ） 1泊2日（3食付き）	②デイサービス型 1日（1食付き）	③訪問型（アウトリーチ） 食事なし
利用単位（1回）	午前10時～翌日午前10時	午前10時～午後5時	2時間（午前10時～午後5時の間） ※多胎の場合は3時間
1回あたり 利用料	課税世帯 3,500円 非課税・生保世帯等 0円	1,500円	1,000円
対応月齢	生後4か月未満	生後4か月未満	生後1年未満
利用上限	①②③あわせて7回まで		

※訪問型は別途交通費がかかる場合があります。

※多胎児の場合も上記の利用料と同じです。

相談・申し込み先

受付場所	住所	連絡先
中央保健センター（大分市保健所1階）	荷揚町6番1号	097-536-2516
東部保健福祉センター（鶴崎市行政センター1階）	東鶴崎1丁目2番3号	097-527-2143
西部保健福祉センター（植田市民行政センター1階）	玉沢743番地の2	097-541-1496

問合せ先：大分市保健所健康課 母子保健担当班（TEL536-2516）





ちょっと預けたい時にご利用ください

子育てファミリー・サポート・センター

入会金 年会費 無料

子育てファミリー・サポート・センターは、子育て中の家庭を応援するために「援助を依頼する人」と「援助を提供する人」が会員となって、こどもの世話を一時的に有料で援助しあう組織です。保育所・幼稚園などの送迎に、また、家庭での子育てにストレスを感じた時のリフレッシュなどにご利用ください。なお、ご利用には事前の登録と打ち合わせが必要ですので、お早めにご相談ください。

子育て支援サービスをフル活用しよう!



子育てファミリー・サポート・センターのしくみ

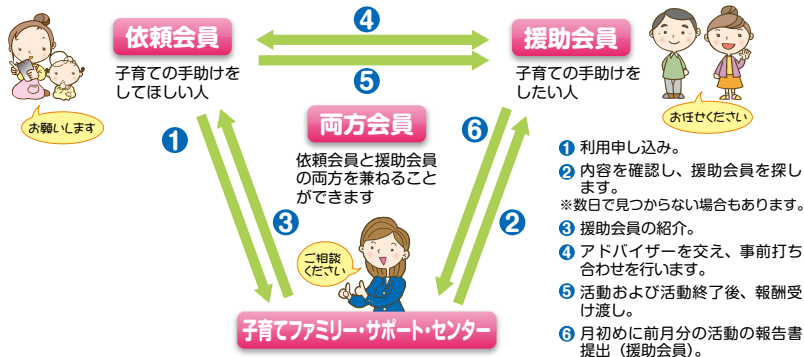

サービス内容

利用対象	大分市居住または勤務の方で生後3か月から小学6年生までの子どもの保護者
援助内容	保育所・幼稚園等への送迎や児童育成クラブ等の保育終了後のこどもの預かり、保護者がリフレッシュしたい時、求職活動中、冠婚葬祭、学校の行事の時など
利用申込	会員登録が必要です(予約制)
支援場所	援助会員の自宅等

※援助会員の募集は随時行っています。子育てファミリー・サポート・センターへお問合せください。

利用料金

【料金は1時間当たり】

	利用日・利用時間	利用料金
①	月～金曜日 (祝日・休日を除く) 午前7時～午後7時	600円
②	土・日曜日、祝日・休日 および①の時間外	700円

(おいた子育てほっとクーポンの利用が可能です)
3歳児から5歳児を対象とした無償化に係る活動もあります。
児童扶養手当受給世帯については、利用料金の一部を補助します(申請が必要です)。

※食費・交通費は実費負担(事前相談)
※複数のこどもを預ける場合は2人目から半額

- ◆所在地 J:COM ホルトホール大分2階 子育て交流センター内(金池南1丁目5番1号)
- ◆時間 午前9時～午後5時
- ◆閉所日 第2・第4月曜日(休日の場合は翌日以降の平日)と年末年始(12月28日～1月3日)
- ◆お問い合わせ 子育てファミリー・サポート・センター (TEL576-8246)



子育て世帯・ヤングケアラー等訪問支援事業

家事・育児を支援するヘルパーを派遣します

家事・育児などに対して不安や負担を抱える子育て家庭、妊産婦・ヤングケアラーの方等がある家庭をヘルパーが訪問して、家事・育児を支援します。

世帯の所得に応じて利用者負担が必要な場合がありますが、大分市では利用者負担額の軽減対策を行っています。

一人で悩まずに、まずは一度、利用してみませんか。



支援対象

大分市に居住する、妊婦または原則18歳に達した日以後最初の3月31日までのこどもがいる家庭で、下記に該当する家庭

- ① 家事・育児などに対して不安や負担を抱える子育て家庭の保護者（多胎児家庭を含む）
- ② 支援が必要な妊産婦
- ③ ヤングケアラー など



ヘルパー派遣のルール

- ・原則3か月以内（派遣回数は家庭の状況に応じて市が決定します）
- ・年末年始（12月29日～1月3日）以外の、原則午前8時30分～午後6時の時間帯のうち、ヘルパー事業所が対応可能な日
- ・原則週1回、2時間以内

※ヘルパーの派遣については、社会福祉法人等に委託して実施しています。



支援内容

(1) 家事支援

- ・食事の準備・後片付け
- ・洗濯
- ・掃除
- ・生活必需品の購入（購入費等の実費相当額は利用者負担となります）
- ・産前産後のお世話 など



(2) 育児支援

- ・育児のサポート
- ・保育所等の送迎支援（原則徒歩ですが、利用者が交通費相当額を負担すれば、タクシー・公共交通機関での移動可）
- ・子育て等に関する不安や悩みの傾聴、相談・助言
- ・地域の母子保健や子育て支援等の情報提供 など

利用者負担額

利用者負担額	1時間当たり
生活保護世帯・市民税非課税世帯	0円
市民税所得割課税額が77,101円未満の世帯	600円
上記以外の世帯	1,500円

※利用者負担額は、1時間当たり3,000円、1回当たり1,860円が原則となりますが、大分市が利用者負担軽減対策を行うため、実際の利用者負担額は左記のとおりとなります。

※利用者負担額のお支払いに、「おおいた子育てほっとクーポン」（P16・17参照）が利用できる場合がありますので、利用申請時にお申し出ください。

★利用を希望される場合は、利用申請書の提出が必要です。利用申請書は、大分市ホームページは大分市子育て支援サイトnaanaからダウンロードするか、下記までご連絡ください。



naana ▶

※ヤングケアラーとは、本来大人が担うと想定されている家事や家族の世話などを日常的に行っていることで負担を抱える、18歳未満のこどものことです。

利用申請先・お問い合わせ

大分市子育て支援課

中央子ども家庭支援センター（大分市庁舎城崎分館2階）

（〒870-0045 城崎町2丁目3番4号 TEL537-5688 FAX533-5015）

東部子ども家庭支援センター

（〒870-0103 東鶴崎1丁目2番3号 TEL527-2140 FAX523-1320）

西部子ども家庭支援センター

（〒870-1155 大字玉沢743番地の2 TEL541-1440 FAX542-2110）



育児支援家庭訪問 ～ファミリーパートナーによる訪問支援～

子育てしているあなたを応援します！

利用料無料

子育ての不安や孤立感などを解消するため、ファミリーパートナー（保育士、保健師、心理士）が子育てに不安や悩みを抱える家庭に訪問し、育児相談や子育てサービスの情報提供などを行っています。ひとりで抱えてしまいがちな子育ての不安や悩み、ファミリーパートナーと一緒に子育てを楽しむ方法を探してみませんか。お気軽に相談ください。

対象

- ・市内に居住する妊婦及び未就学のこどもを持つ保護者
- ・子どもの成長に不安を感じている、育児疲れなどストレスを感じている、転入したばかりで近所に相談相手がない保護者 など

訪問時間

月～金曜日（祝日を除く）
午前9時～午後4時

訪問者

ファミリーパートナー



申し込み・お問い合わせ
地域子育て支援室（J:COM ホルトホール大分内 TEL576-8245）



家庭的な雰囲気の中で少人数で保育が行われます

「保育ママ」を利用しませんか



仕事や病気などで家庭での保育が困難な保護者に代わり、家庭的保育者（保育ママ）の自宅などで児童を保育します。少人数で家庭的雰囲気の中で保育を行っています。

対象

- ・市内に居住する生後3か月～2歳の児童（年度途中で3歳になった場合は年度の末日まで）
- ・保護者が仕事や病気などにより家庭で保育ができない人

利用時間

- ・月～金曜日（祝日を除く）
午前8時～午後4時
（保育室によっては午前7時～午後6時もあり）

施設

- ・012保育室（畑中）
- ・まるも保育室（古国府）
- ・マミー保育室（大道町）
- ・青空保育室（乙津町）（休止）
- ・なないろ保育室（金池町）
- ※移転先が決まり次第再開予定です。
- ・ちゅうりっぷ保育室（金池町）
- ・なかよし保育室（森）（休止）

※ P.105参照

定員

- ・3～5人



保育料

- ・保護者の市民税額などに応じた負担があります。

食事

- ・給食については、食事を提供する施設と、保護者が弁当、おやつを持参する施設があります。



申し込み・お問い合わせ
大分市子ども入園課（TEL537-5794）



詳しくはP106をご覧ください

一時預かり

お問い合わせ
大分市子ども入園課 (TEL585-5437)

保護者の就労や疾病、冠婚葬祭、リフレッシュなどで一時的に保育が必要となる場合に、児童（1歳以上の未就学児）を預かる保育サービスです。現在、23か所の保育施設で実施しています。

申し込み方法

利用する1か月前から7日前までに希望保育施設に電話連絡のうえ、事前登録（親子面談等）をしてください。登録できる保育施設は児童1人につき、1施設になります。

実施日

月～金曜日（祝日を除く）の保育施設の開所日。ただし、森のさんぽ道、坂ノ市子ども園のみ、祝日の場合を除く土曜日も利用可（要相談）。

利用料・利用時間

保育施設に直接お問い合わせください。
（おいた子育てはっとクーポンの利用が可能です
※一部施設を除く）

※「施設等利用給付認定」を受けた3歳児から5歳児は月額37,000円まで、0歳児から2歳児までの市民税非課税世帯は月額42,000円までの利用料が無償化の対象になります。

施設

桜町こども園（寿町）	TEL547-7515
かないけ認定こども園（金池）	TEL532-5508
桜ヶ丘保育所（金池南）	TEL576-8249
住吉保育所（碩田町）	TEL534-5750
ゆりかこども園（田中町）	TEL544-4776
宗方こども園（上宗方）	TEL547-8588
もみの木保育園（賀来北）	TEL574-4283
緑が丘こども園（緑が丘）	TEL542-3477
のつばる認定こども園（野津原）	TEL588-1236
滝尾保育園（羽田）	TEL569-3384
キッドワールドセカンドこども園（片島）	TEL569-8600
森のさんぽ道（下郡南）	TEL560-3013
めくみ保育園（花高松）	TEL558-9873
しらとり子ども園（仲西町）	TEL551-3359
旦の原保育園（高江北）	TEL554-3386
みのりこども園（中戸次）	TEL597-6869
大在こども園（横田）	TEL592-0161
大在愛育こども園（政所）	TEL529-7811
よいこの森こども園（本園）（花江川）	TEL527-6433
みんなの森こども園（丹川）	TEL574-6200
坂ノ市こども園（久原中央）	TEL592-1143
どうわこども園（本神崎）	TEL576-0111
さかのせき認定こども園（佐賀関）	TEL575-0058

*実施施設の最新情報は大分市 大分市HP ▶



ホームページをご覧ください。



詳しくはP111をご覧ください

病児保育

お問い合わせ
大分市子ども入園課 (TEL585-5437)

入院などの必要がない病気のこども（小学生まで）を、保護者の就労や疾病、冠婚葬祭等により家庭での育児が困難な場合に、医療機関に併設した専用施設で一時的に預かりします。現在、市内には6施設あり、施設の予約の前に医療機関の受診が必要です。

利用時間

月～土曜日（祝日を除く）の午前8時30分～午後5時30分

※開室時間は施設により多少異なります。

※年末年始のほか、臨時的なお休みがあります。

保護者負担金

1人1日2,000円（給食費込み）

※生活保護世帯と市民税非課税世帯は減免あり
（おいた子育てはっとクーポンの利用が可能です）

施設

- ・キッズケアルーム（片島、TEL567-1230）・病児保育センターひまわり（西鶴崎、TEL522-3187）
- ・西の台こどもデイケアルーム（椎迫、TEL090-3734-4228）
- ・天心堂乳幼児健康支援サービスセンターつくしんぼ（中戸次、TEL597-0050）
- ・病児保育 ままて（大在浜、TEL529-8686）・スマイルケアルーム（田中町、TEL545-0040）



大分市中心市街地循環バス

大分きゃんバスに乗ってみよう!

大分きゃんバスに乗ってみよう!



まちなかをめぐる循環バスで、美術館や公園を訪れてみませんか?



運行時間

●要町発時刻

平日 8:00~17:45
土日祝 9:45~17:45

●30分間隔で出発

(8:00~9:45、16:45~は60分間隔)

●運行状況は「バスどこ大分」にてご確認ください

「バスどこ大分」▶



運行ルート

要町~中央通り~大分県立美術館~大分駅上野の森口~大分市美術館~大友氏館跡~遊歩公園~要町

●ルート沿線にある主な施設

- ・大分県立美術館
- ・ホルトホール大分
- ・大分市美術館/チャイルドハウス
- ・上野丘子どものもり公園
- ・大友氏館跡庭園/南蛮BVNGO交流館
- ・アートプラザ



利用料金

- 大人 (中学生以上) 100円
 こども (小学生以下) 50円
 ・乳児 (1歳未満) は無料
 ・大人1人につき幼児1人は無料
 ・障がい者等 (※) は半額 (10円未満切り上げ)

※…身体障害者手帳または療育手帳の旅客鉄道株式会社旅客運賃減額欄が「第1種」または「第2種」の人と、「第1種」の人の介護者1人。もしくは精神障害者保健福祉手帳「1級」~「3級」の人と、「1級」の人の介護者1人。

1日乗車券

1日乗り放題になるほか、提示により下記施設で特典が受けられます。

料金

大人 (中学生以上) 200円
こども (小学生以下) 100円



1日乗車券提示特典対応施設

大分市美術館 (観覧料を団体料金に割引)
大分県立美術館 (観覧料を団体料金に割引)
アートプラザ (オリジナルグッズの進呈)

★土日祝日は「休日ファミリー割引」をご利用ください!

バスを降りる際に、「ファミリー割です」と運転手にお伝えいただくと、大人 (中学生以上) 1人に対して、こども (小学生以下) 3人まで無料になります。

お問い合わせ

都市交通対策課 TEL: 578-7795





佐野植物公園



佐野植物公園は大分市で唯一の植物園として、平成3年4月に開園しました。8.6haの敷地内には、隣接する佐野清掃センターで発生するゴミの焼却余熱を利用した観賞温室やぼかぼか池があり、温室では1年を通して熱帯や亜熱帯の植物が観賞できます。他にも公園内には芝生広場や多目的広場、大型遊具がある遊びの森、スライダーや草すべり広場、望遠鏡が設置された展望広場や散策路等があり、家族みんなで1日中楽しむことができます。

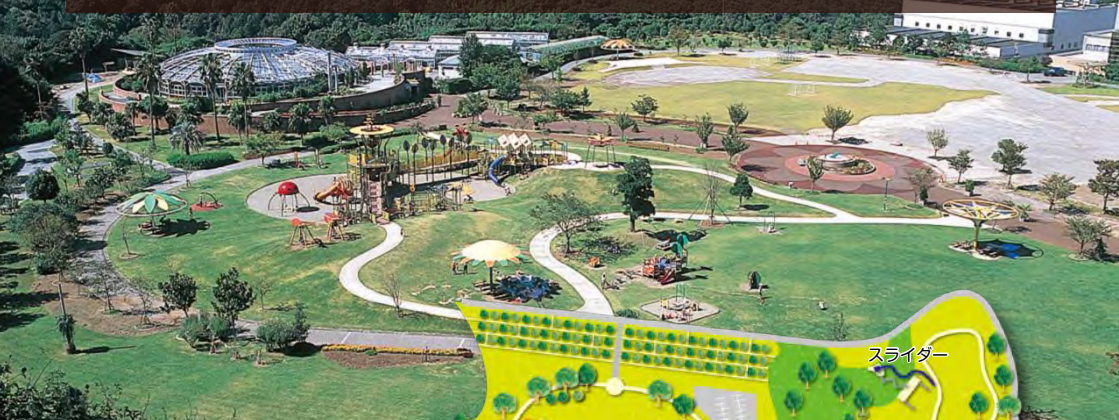

ハイビスカス



ブルメリア



観賞温室



入口ゲートから真っ直ぐ進んだところにあるレンガ造りの建物が観賞温室です。この温室では、1年中観覧無料で、熱帯や亜熱帯の植物を楽しむことができます。

DATA

- ◆所在地 大字佐野3452番地 2
- ◆開園時間 6月～9月：午前9時～午後8時
※鑑賞温室とぼかぼか池は午後5時まで
10月～5月：午前9時～午後5時
- ◆休園等 毎日開園（入園料無料）
※ただし、毎週月曜日（国民の祝日の場合はその翌日）および12月28日～1月3日は観賞温室・ぼかぼか池等のご利用できません。
- ◆注意事項
・草すべり用のソリやぼかぼか池用のタオルは各自で用意ください。
- ◆交通アクセス 東九州自動車道宮河内I.Cから車で約5分
- ◆駐車台数 263台（うち障がい者等用3台）
- ◆お問い合わせ 佐野植物公園（TEL593-3570）



遊びの森

色鮮やかな大型遊具はこどもたちお気に入りの遊び場です。体全体を使ってよじ登ったり滑ったりと時間を忘れて遊べます。



小さい子
向けの遊具
もあるよ！

すべり台が2台あって傾斜がゆるやかなので小さい子でも楽しめます。近くに砂場もあるので、砂場セットを用意していくとよいでしょう。



ぽかぽか池

温かいお湯に足をつけて、ゆったりとできるくつろぎの場所です。水深が浅く、ところどころに石でできた亀やビー玉が埋め込まれているので、こどもたちにも大人気です。ぽかぽか池に行く際は、タオルとこどもの着替えを準備していくとよいでしょう。



草すべり 広場

広々とした芝生で、おもいっきり草すべりを楽しもう！ソリの貸し出しはないので、ご持参ください。



スライダー

全長60メートルのスライダーはスリル満点！親子でチャレンジしてみませんか？



オムツ換え・
授乳スペース

入口ゲートをくぐってすぐ右手の建物内奥にあります。ベビーベッドやパイプ椅子、流し台がありますので、ご利用ください。





七瀬川自然公園



七瀬川自然公園は、大分川の支流である七瀬川の河川改修によって生まれた自然豊かな公園です。公園は芝生広場を中心に、周囲に遊具、水路等が配置されています。毎年7月末頃開催される「ななせの火群（ほむら）まつり」は夏の風物詩として広く市民に愛されています。



芝生広場



広々していて気持ちの良い広場です。



バーベキューエリア



利用期間：3月1日～
11月30日まで
利用時間：午前10時～
午後7時まで
期間中は、エリア内で自由にバーベキューを楽しめます。

遊具広場



大型の複合遊具やターザンロープなどで遊べます

ななせの家



疲れたらこちらで休憩を。オムツ替え台完備の多目的トイレや、ベンチがあり、お弁当やおやつを食べることもできます。

- ◆所在地 大字市188
- ◆駐車台数 257台（うち障がい者等用12台、大型バス4台）
- ◆お問い合わせ
- ・公園全体の利用：大分市公園緑地課（TEL537-5976）
 - ・グラウンドの利用：大分市スポーツ振興課（TEL537-5650）

DATA





上野丘子どものもり公園

上野丘子どものもり公園は、上野の森の緑豊かな環境を生かし、自然の中で思いっきり楽しめる公園となっています。大分市美術館に隣接していて、大型遊具が楽しめる子ども広場等があります。

公園
マップ
P30

公園で遊ぶ！



子ども広場

こどもたちが森の中でワクワクするような遊びを体験できる広場です。



- | | DATA |
|---------|---|
| ◆所在地 | 大字上野866番地 |
| ◆駐車台数 | 第一駐車場（美術館）130台
（うち障がい者等用3台）
第二駐車場（北側入口）40台 |
| ◆お問い合わせ | 大分市公園緑地課
(TEL537-5976)
※体験学習館チャイルドハウスについて
大分市美術館 (TEL554-5800) |



鶴崎スポーツパーク

鶴崎スポーツパークのシンボルは、和船をイメージした大型コンビネーション遊具です。この遊具は、昔鶴崎地区で活躍していた肥後藩の御用船をイメージしており、船内で遊ぶことができます。また、大野川へと続く緩やかな斜面を利用して作られた展望コンビネーション遊具では、ローラーライダーやチューブライダーが人気です。



	DATA
◆所在地	大字鶴崎88番地の2
◆駐車台数	183台 (うち障がい者等用5台、大型車6台)
◆お問い合わせ	大分市公園緑地課 (TEL537-5976)
※乙津川水辺の楽校について…	
	大分市河川・みたと振興課 (TEL537-5632)
※テニスコート、球場について	
	大分市スポーツ振興課 (TEL537-5650)

乙津川 水辺の楽校

水辺の生き物や野鳥の観察などができる河川敷きの広大な広場です。



田ノ浦ビーチ

市内で唯一の海浜を生かした総合公園で、レストハウス（おむつ交換台あり）や田ノ浦アイル（人工島）、帆船型の大型遊具、シャワー施設等があり、1年中楽しめます。



高江中央公園

斜面を利用してつくられた大型のアスレチック遊具は、こどもたちに人気です。



	DATA
◆所在地	大字神崎4253
◆公園開園時間	午前9時～午後11時30分
◆駐車台数	256台 (うち障がい者等用10台)
◆お問い合わせ	大分市公園緑地課 (TEL537-5976)

	DATA
◆所在地	高江南3丁目2
◆駐車台数	15台程度
◆お問い合わせ	大分市公園緑地課 (TEL537-5976)





南大分 スポーツパーク

スポーツパークには、温水プールや体育館のほか、グラウンドやアスレチック遊具等も併設されています。



- ◆所在地** DATA
 豊饒1丁目432-1
◆お問い合わせ
 南大分体育館・南大分温水プール
 (TEL546-7010)



平和市民公園

裏川沿いにソメイヨシノや八重桜など800本以上の桜が植えられていて、お花見の頃には多くの人でにぎわいます。



- ◆所在地** DATA
 萩原緑町101
◆駐車台数
 一般開放時132台
 (開放時間 午前8時30分～午後9時)
◆お問い合わせ
 大分市公園緑地課
 (TEL537-5976)



高尾山自然公園

里山をそのまま利用した広大な自然公園には散歩路が広がり、バーベキューができるキャンプ場もあります。また春は桜が満開で、秋にはどんぐり拾いが楽しめ、四季を通して自然を満喫できます。園内には、こどもが遊べる「ちびっこ広場」もあり、天気の良い日には家族で訪れる人が多いです。

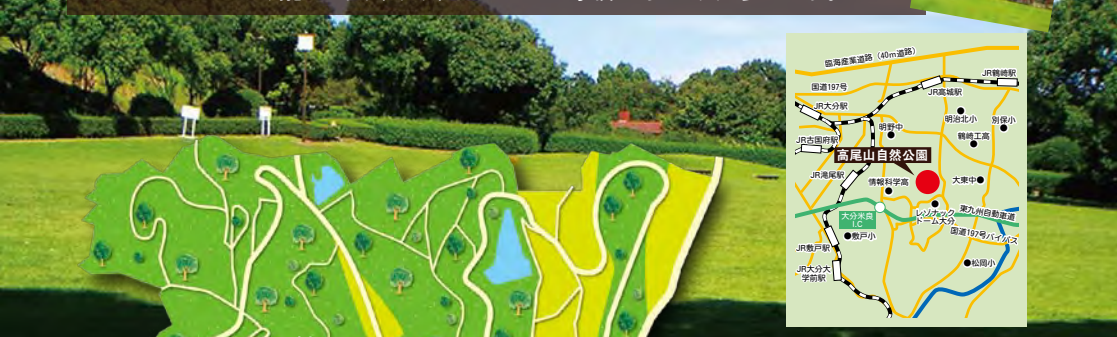

- ◆所在地** DATA
 大字横尾4587番地
◆お問い合わせ
 株式会社大分スポーツ公園事業所
 (TEL528-7700)



公園で遊ぼう！





都市公園マップ

都市公園は、市民のみなさんが休息、観賞、あそび、運動などに利用できるように作った公園です。天気の良い日は、家族みんなで公園におでかけしませんか。



市の公園	市内中心地	
a	ジャングル公園	「光」をテーマ 光の塔、憩いの森、池
b	ふないアクアパーク	「水」をテーマ 池、流水、地下駐輪場
c	若草公園	「花」をテーマ 遊具、蒸気機関車、地下駐輪場

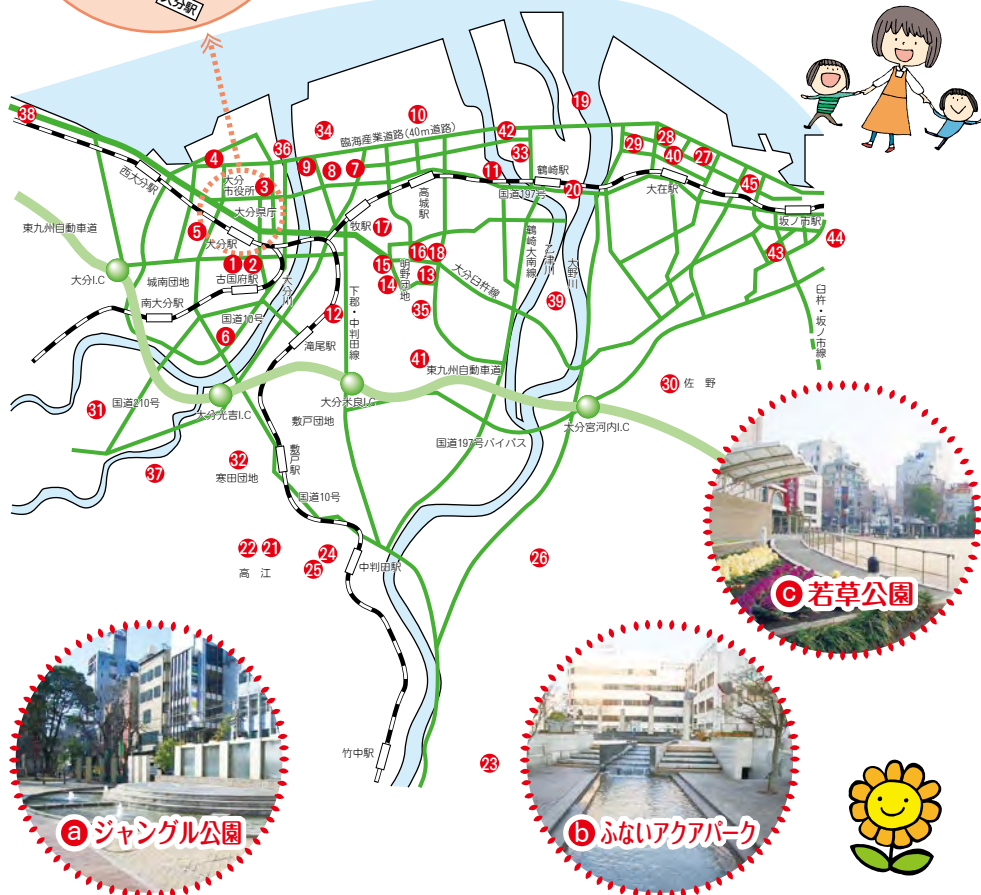



番号	公園名	住所	内容
1	上野丘子どものもり公園	上野	子ども広場、チャイルドハウス、散策路、水辺広場、展望広場、ローカル広場
2	上野ヶ丘墓地公園	上野丘1丁目	遊具、桜
3	大分城址公園	荷揚町	廊下橋、庭園風広場、桜(外苑)
4	春日公園	勢家町4丁目(春日神社敷地内)	遊具
5	駄原総合運動公園	新春日町1丁目	遊具、テニスコート、球技場、相撲場
6	南大分スポーツパーク	豊饒1丁目	体育館、テニスコート、温水プール、遊具、グラウンド、芝生広場
7	平和市民公園	萩原緑町外	ワンプラグ広場、時計塔、能楽堂、和風庭園、武漢の森、風車、四季の花、約80本の桜
8	おおとり公園	中津留2丁目	遊具、広場
9	津留運動公園	西浜	温水プール、テニスコート、野球場、陸上競技場
10	日岡公園	向原西1丁目	遊具、テニスコート、グラウンド
11	桃園公園	寺崎町2丁目	遊具、テニスコート、野球場
12	下郡あおぞら公園	下郡南4丁目	遊具、多目的広場、芝生広場
13	野中公園	明野東3丁目(明野東小学校の北側)	遊具、グラウンド
14	明野大谷公園	明野南1丁目	遊具、広場
15	明野緑地	明野東1丁目(大分～猪野の道路沿南側)	桜、散策園路、広場
16	奥山公園	明野西1丁目	遊具、グラウンド
17	松栄山公園	牧(護国神社の南側)	遊具、野球場
18	天然塚公園	明野北4丁目	遊具、桜、広場
19	家島緑地	家島	遊具、芝生広場、グラウンド、桜
20	鶴崎公園	東鶴崎1丁目	遊具、グラウンド、弓道場
21	高江中央公園	高江南3丁目	アスレチック遊具、日本庭園、せせらぎ広場、グラウンド、展望台
22	高江いきいき公園	高江西1丁目	遊具、広場、展望台
23	吉野梅園	杉原	遊具、約400本の梅(2月中旬、梅まつり)
24	判田台中央公園	判田台北3丁目	遊具、広場
25	判田台南公園	判田台南3丁目	遊具、広場
26	けやき台ふれあい公園	けやき台3丁目	コンビネーション遊具、広場
27	大在浜公園	大在浜1丁目	遊具、グラウンド、桜
28	大在公園	横田(国立病院機構大分医療センターの西側)	遊具、テニスコート、グラウンド、プール、松林、自然林
29	北公園	大在北1丁目	コンビネーション広場、グラウンド
30	佐野植物公園	佐野	コンビネーション遊具、広場、鑑賞温室、休憩室、ほかほか池、草すべり広場
31	植田ふれあい公園	萌葱台	遊具、グラウンド、展望台、プール
32	寒田公園	寒田南町3丁目	遊具、広場、桜
33	堀川緑地	海原(住友化学の北側)	遊具、桜
34	大洲総合運動公園	青葉町1番地	芝生広場、テニスコート、体育館、野球場、みんなの広場
35	高尾山自然公園	横尾	アスレチック遊具、365歩の階段、展望台、桜、芝生広場、池
36	弁天島公園	弁天4丁目(豊町と大分川の間)	遊具、多目的広場
37	七瀬川自然公園	市	吊り橋、多目的広場、展望の丘、せせらぎ水路、遊具広場、芝生広場など
38	田ノ浦ビーチ	神崎	砂浜、カピタン号、田ノ浦アイル(人工島)、レストハウス、T-wave
39	鶴崎スポーツパーク	鶴崎	遊具、アスレチック遊具、テニスコート、野球場
40	寺園公園	横田1丁目	コンビネーション広場
41	大分スポーツ公園	横尾	大芝生広場、展望台、多目的広場
42	三佐中央公園	三佐1丁目(三佐小学校の西側)	遊具、グラウンド、あずま屋(休憩所)
43	坂ノ市公園	坂ノ市西1丁目	遊具、健康遊具、グラウンド、あずま屋(休憩所)
44	久原公園	久原南1丁目	遊具、健康遊具、グラウンド、あずま屋(休憩所)
45	横塚公園	横塚1丁目	遊具、健康遊具、グラウンド、あずま屋(休憩所)

の公園についてはP24～P29をご覧ください



夏は親子でプールへ行こう！

大分市内には、夏になると巨大スライダーや流れるプールのあるレジャープールをはじめ、川の清水を利用した河川プールや無料の市民プールがオープンし、親子で夏を思いっきり満喫できます。ぜひ、お出かけください。

ひよほる 久原レジャープール

DATA

- 場所 久原（久原緑地内） ※無料駐車場あり
- 期間 7月上旬～9月上旬（後日市報・ホームページ等でお知らせ）
- 時間 午前9時30分～午後6時30分
- 料金 大人…530円 高校生…420円
小・中学生…330円 3歳以上の幼児…110円
- 施設 トイレ、男女更衣室、シャワーなど
- 開設時のお問い合わせ
久原レジャープール（TEL593-5162）

市営温水プール

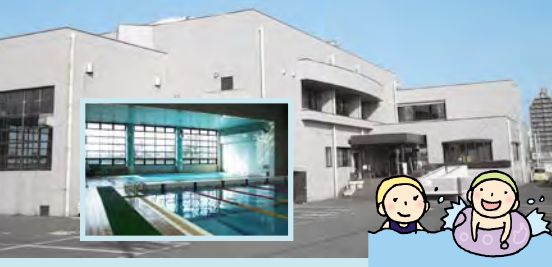

DATA

- 場所 西浜（市営陸上競技場東側）
- 時間 午前10時～午後9時
- 遊泳時間 午後8時45分まで
- 休館日
 - ・火曜日
 - ・12月29日～1月3日
 - ・12月中旬（施設メンテナンス）
- その他 毎週土曜日は無料
- お問い合わせ
市営温水プール
(TEL558-1127)

区 分	金額	
	温 水	平 常
大 人	330円	160円
高 校 生	160円	70円
幼 児、 小・中学生	70円	40円

南大分温水プール



DATA

- 場所 豊饒
- 時間 午前10時～午後10時
- 料金 大人 160円
高校生 70円
幼児、小・中学生 40円
- ◆休館日
 - ・月曜日（祝日の場合はその翌日）
 - ・12月29日～1月31日
- ◆お問い合わせ
南大分温水プール（TEL543-3122）





かわらうちがわ
河原内川河川プール

無料



DATA

- 場所 河原内字古屋園
- 期間 7月1日～8月31日
- 時間 午前9時30分～午後4時30分
- 料金 プール、駐車場とも無料
- 施設 トイレ、男女更衣室、シャワー、幼児用プール(水深50cm)、児童用プール(水深100cm)
- 駐車場 80台
- お問い合わせ 大分市河川・みさと振興課 (TEL585-5144)

市民プール

大分市内には夏休みの期間中、無料で利用できる市民プールがあります(●印のプール)。プールごとに特色が違い、すべり台つきのプールもあるのでお勧めです!

●お問い合わせ 大分市スポーツ振興課 (TEL537-5650)

※市民プールは7月20日から8月30日の午前10時から午後5時まで利用いただけます。

みき
三佐仲おひプール

無料



DATA

- 場所 みき 三佐四丁目
- 駐車場 あり

子ども用もある

わさだ
植田ふれあい公園プール

無料

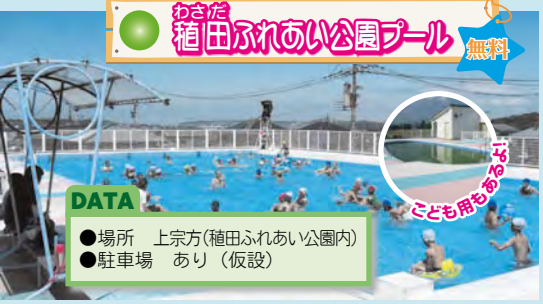

DATA

- 場所 上宗方(植田ふれあい公園内)
- 駐車場 あり(仮設)

子ども用もある

むかいぼる
向原公園プール

無料



DATA

- 場所 むかいぼるむき 向原沖二丁目(向原公園内)
- 駐車場 あり

子ども用もある

おおさい
大在公園プール

無料



DATA

- 場所 横田(大在公園内)
- 駐車場 あり

子ども用もある

いえじま
家島西児童公園プール

無料



DATA

- 場所 家島(家島西児童公園内)
- 駐車場 あり(仮設)

子ども用もある



家族そろって お出かけしよう!



大分市 美術館

大分市美術館は、「たのしんで・みて・まなぶ美術館」として年間を通じて所蔵の美術品が鑑賞できるコレクション展や、さまざまな分野の優れた美術を紹介する特別展の開催、各種講座・講演会の開催など、こどもから大人まで幅広く楽しめる美術館です。

DATA

- ◆所在地 大字上野865番地(上野丘子どものもり公園内)
- ◆開館時間 午前10時～午後6時(入館は午後5時30分まで)
- ◆休館日
 - ・月曜日(祝日の場合はその翌日)
 - ※第1月曜日は開館し翌火曜日か休館(ただし特別展会期中の火曜日は開館)
 - ・年末年始(12月28日～1月4日)
- ◆駐車場 130台(無料)
- ◆お問い合わせ 大分市美術館 (TEL554-5800)



大分県立 美術館

大分県立美術館は英文表記の「Oita Prefectural Art Museum」の頭文字O・P・A・Mを用いた「OPAM(オーパム)」という愛称で呼ばれています。

DATA

- ◆所在地 寿町2番1号
- ◆開館時間 午前10時～午後7時(入場は開館の30分前まで) ※金曜日・土曜日は午前10時～午後8時
- ◆休館日 原則無休(館内点検等による臨時休館を除く)
- ◆駐車場 屋外駐車場 143台 地下駐車場 107台
- ◆お問い合わせ 大分県立美術館 (TEL533-4500) ※1階、2階に授乳室があります。 ※1階インフォメーションにて、ペーパークーをご利用しています。 ※1～3階におむつ替えスペース、2階にこども用トイレがあります。



高崎山 自然動物園

高崎山自然動物園では、仲良く毛づくろいをしているサルや元気に遊ぶ子サルなど、約1,000頭の野生のニホンサルを間近に見ることができます。30分に一度のエサやりの時間には、多くのサルが集まり迫力満点です。

大分市内の中学生以下の方は無料で入園できます。サルと自然を満喫できる高崎山へ、家族みんなで出かけてみませんか。

DATA

- ◆開園時間 午前9時～午後5時 ※入園は開園時間の30分前までです。
- ◆入園料金 高校生以上520円(大分市内の中学生以下は無料) ※さるこレール(モノレール) 料金:往復110円
- ◆駐車場料金 普通車・軽自動車 420円
- ◆お問い合わせ 高崎山自然動物園 (TEL532-5010)

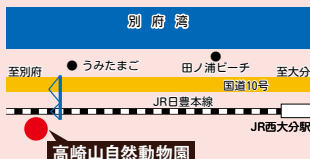

うみたまご 大分マリンバレイス水族館

多くの人々に生命の起源である海を背景に「人と人」「人と動物」「生き物と自然」など人間にとって一番大切な事柄をふれあい・楽しみながら学び、常に進化する水族館を目指しています。セイウチのパフォーマンスやキッズコーナー等、親子で1日楽しめます。

DATA

- ◆所在地 高崎山海岸
- ◆営業時間 ・午前9時～午後5時
- ◆入館料金 ・大人(高校生以上) 2,600円 ・小人(小中学生) 1,300円 ・幼児(4歳以上) 850円
- ◆お問い合わせ 大分マリンバレイス水族館「うみたまご」(TEL534-1010)





アートプラザ



大分市出身の世界的建築家である磯崎新氏によって1966年（昭和41年）に大分県立大分図書館として建てられました。約30年間使用されましたが、図書館の移転に伴い1998年にアートプラザとしてリニューアルしました。アートホールや市民ギャラリー、研修室、実技室を備えた芸術文化複合施設となり、日々市民の皆様の芸術発表の場や教室、会議などで幅広く利用されています。

- DATA**
- ◆開館時間
午前9時～午後10時
※ただし、3F磯崎新建築展示室は午後6時まで
 - ◆休館日
年末年始
(12月28日～1月3日)
 - ◆入館料
無料
 - ◆お問い合わせ
アートプラザ (TEL538-5000)



チャイルドハウス



大分市美術館に隣接していて、自然や芸術に触れながら実際に体験し、学習できる施設です。誰でも無料でお絵かき等が楽しめます。また、屋上の展望台からは市街地が一望できます。

- DATA**
- ◆開館時間
午前10時～午後6時
(ただし、子ども講座の日は午後貸切の時間帯あり)
 - ◆休館日
月曜日
(祝日の場合は翌日)
年末年始
(12月28日～1月4日)
 - ◆入館料
無料
 - ◆お問い合わせ
大分市美術館 (TEL554-5800)



JX金属 関崎みらい海星館

大分県内で唯一、一般公開されているデジタルプラネタリウムは、星空の投影だけではなく宇宙旅行を疑似体験できるような番組やお子様向けの番組を楽しむことができます。(観覧にはホームページからの予約が必要です)。また、新しくなった望遠鏡は大分県内最大口径であり、昼間の太陽観察や夜間の天体観察では宇宙を身近に感じることができます。

- DATA**
- ◆開館時間
月・水・木曜日…午前10時～午後6時
金・土・日曜日、祝日…午前10時～午後10時
 - ◆休館日
火曜日(祝日の場合は翌平日)
 - ◆入館料
無料
 - ◆観覧料
・天体観測室
一般420円、高校生210円
中学生以下(保護者同伴)無料
・プラネタリウム
一般500円、高校生250円
小・中学生(保護者同伴)100円
未就学児(保護者同伴)無料
 - ◆お問い合わせ
JX金属 関崎みらい海星館
(TEL574-0100)



歴史資料館

大分市歴史資料館は広く郷土の歴史を学べる場です。常設展示のほか、テーマ展示や特別展も開催しています。また、勾玉作りやはにわくり等さまざまな歴史体験活動も行っています。

- DATA**
- ◆休館日
毎週月曜日(祝日の場合は開館)
※毎月第1月曜日は開館し翌火曜日が休館(祝日の場合は開館)
・祝日の翌日(土・日曜日の場合は開館)
・12月28日～1月4日
 - ◆開館時間
午前9時～午後5時
(入館は午後4時30分まで)
 - ◆観覧料
一般210円、高校生100円
中学生以下無料
 - ◆お問い合わせ
大分市歴史資料館(TEL549-0880)



大分市民図書館

土・日・祝日の午前11時からコンバルホール分館階段式読書コーナーで「たのしいおはなし会」を開催し、午後2時からは、市民図書館のおはなしのへやで「たのしい読み聞かせ」を行っています。また、市民図書館のおはなしのへやでは、毎週水曜日の午前10時30分から「赤ちゃんとおはなしのじかん」も行っています。

どちらの館にも、赤ちゃんの本コーナーや、育児のための本コーナーを常設しています。



- DATA**
- ◆所在地 金池南1丁目5番1号(J:COM ホルトホール大分内府内町1丁目5番38号(コンバルホール分館))
 - ◆開館時間 午前9時～午後9時
 - ◆休館日
 - ・毎月第2・第4月曜日
 - (祝日の場合は翌日以降の平日)
 - ・年末年始(12月28日～1月4日)
 - ・特別整理期間
 - ◆駐車場(有料) 170台(J:COMホルトホール大分) 175台(コンバルホール)
 - ◆お問い合わせ 大分市民図書館(TEL576-8241)

親子で図書館へおでかけしよう!



大分県立図書館

蔵書数120万冊を超える県立図書館には、年齢別・テーマ別におすすめの本を集めた「すいせん図書コーナー」や、「赤ちゃん絵本コーナー」、「子育て情報コーナー」などがあります。おはなし会やアニメ映画上映会など、家族で楽しめるイベントも行っています。授乳室、ベビーカー、ブックカート、ベビーカーが入れるトイレ、無料駐車場もご用意しています。



- DATA**
- ◆所在地 王子西町14番1号
 - ◆開館時間
 - 平日 : 午前9時～午後8時
 - 土・日・祝 : 午前9時～午後5時
 - ◆休館日
 - ・毎月第1・第3・第5月曜日
 - (月曜日が祝日等の場合はその翌日)
 - ・第2・第4月曜日が祝日等の場合はその翌日
 - ・年末年始(12月28日～1月4日)
 - ・資料整備期間
 - ◆駐車場 無料(221台)
 - ◆お問い合わせ 大分県立図書館(TEL546-9972)



楽しいイベントを毎週開催しています!

イベント名称	開催日	対象	内容
おはなし会	第1・2・4・5土曜日	幼児～小学生	わらべうたや読み聞かせ、紙芝居など
小学生のためのおはなし会	第3土曜日	小学生以上	ストーリーテリング(耳で聞くおはなし)
おはなし会2・3・4	第1水曜日(祝日除く)	1～4歳	わらべうたや読み聞かせ
あかちゃんのためのおはなし会	毎週第3水曜日(5～2月)	0歳と1歳とその保護者	わらべうたや読み聞かせを親子で楽しむ会
読み聞かせひろば	日曜日	幼児～小学生	こどもが希望する絵本の読み聞かせ

※時間など、詳しくはホームページをご覧ください。その他にも各種イベントを行っています。

1 妊娠したら



母子健康手帳をもらいましょう！

母子健康手帳は、妊娠、出産、育児を通した母と子の健康と成長の記録です。お母さんの妊娠中の状況や、出産や産後の経過、健康診査の結果などについて、医療機関等で記録できるようになっています。妊産婦健診・乳幼児健診・予防接種・相談会などに行く時は、母子健康手帳を持っていきましょう。

また、診察や相談を受けたら、記録をしてもらいましょう。妊娠中は常に母子健康手帳を携帯しましょう。

そして、こどもが成長するまで、大切に保管しましょう。

*妊娠中の記録や成長記録など、お母さんが記録するページがあります。

忘れないうちに書いておくと診察や相談の時の参考になります。

パパママほっと相談コーナー

中央保健センター、東部・西部保健福祉センターでは「パパママほっと相談コーナー」を設置し、助産師等の専門職が、きめ細やかな相談に応じています。妊娠・出産・子育て期における切れ目ない支援として、母子健康手帳に「子育てマイプラン」のページを作成しています。



●母子健康手帳交付窓口

名 称	電 話
中央保健センター（大分市保健所 1 階）	536-2516
東部保健福祉センター（鶴崎市民行政センター 1 階）	527-2143
西部保健福祉センター（穂田市民行政センター 1 階）	541-1496
大南健康支援室（大南市民センター 1 階）	574-7791
大在健康支援室（大在市民センター 1 階）	574-7681
坂ノ市健康支援室（坂ノ市市民センター 1 階）	574-7891
佐賀関健康支援室（佐賀関市民センター 1 階）	575-2077
野津原健康支援室（野津原市民センター 1 階）	588-1880

大分市電子母子手帳アプリ「おーいたっち」

日々の記録や大切な思い出の保存、予防接種のスケジュール管理など、これからの子育てに役立つ機能がたくさんあります。大分市の子育て情報も届きます。ぜひ、冊子の「母子健康手帳」と併せてお使いください。

＼母子モ（ボシモ）で検索！／

母子モ

検索

or

QRコード
から

Available on the
App Store

GET IT ON
Google Play



※QRコードが読み取れない場合は「母子モ」で検索ください。

出産・子育て応援給付金事業

妊婦・子育て家庭が安心して出産・子育てができるよう、身近で相談に応じる「伴走型相談支援」と出産・育児にかかる費用の負担軽減を図る「経済的支援」を一体的に行います。

1. 対象者

申請日時点で大分市内に住民票があり、次に該当する人

- ・出産応援給付金：令和5年4月1日以降に妊娠届出をした妊婦
- ・子育て応援給付金：令和5年4月1日以降に出生した児童の養育者



2. 伴走型相談支援及び給付金の手続き方法

対象者	伴走型相談支援	給付金	給付金の支給要件 手続き方法	給付金の 申請期限
妊娠届 出をし た妊婦	助産師等の専門職 が妊婦と面談を行 い、妊娠期の過ご し方や出産までの 見通しを立てるた めの情報提供を行 います。	出産応援給付金 (妊娠1回につ き5万円)	妊娠届出時等に面 談を受け、アン ケートに回答し、 後日、申請書等を 提出(郵送)	妊娠中
妊娠8 か月頃 の妊婦	出産準備や産後の 生活のことなどを 具体的に考え始め る時期の妊娠7か 月頃にアンケート を送付します。希 望される方には、 妊娠8か月頃面談 を行います。	—	—	—
出生し た児童 の養育 者	こんにちは赤ちゃん 訪問等で、産後 の体調やお子さん の発育、子育てに 関する相談に保健 師等の専門職が相 談に応じるととも に、必要な子育て 支援サービスの案 内等を行います。	子育て応援給付金 (出生した児童 1人につき5万 円)	出生届出後(原則 こんにちは赤ちゃん 訪問時)に面談 を受け、アンケー トに回答し、後 日、申請書を提出 (郵送)	生後4か 月に達す る日の前 日まで

問合せ先：大分市保健所健康課 TEL536-2516 (伴走型相談支援及び給付金の支給要件に関する事)

大分市子育て支援課 TEL537-5793 (給付金の支給に関する事)

産前・産後各種免除制度

1. 国民健康保険税の産前産後期間の免除制度

国民健康保険被保険者の産前産後期間に係る国民健康保険税が一部免除されます。詳しくはお問合せください。

問合せ先：大分市国保年金課賦課・資格担当班 TEL537-5736

2. 国民年金保険料の産前産後期間の免除制度

国民年金第1号被保険者が出産した際（死産等含む）、産前産後の国民年金保険料が一定期間免除されます。詳しくはお問合せください。

問合せ先：大分市国保年金課国民年金室 TEL537-5617

産前・産後には次のような制度・サービスがあります

(問合せ先：大分市保健所健康課 TEL536-2516)

1. 妊産婦健康診査

妊産婦の健康管理と安全な出産のために、大分市では、妊産婦健康診査費用の一部助成を行っています。妊婦健康診査受診票による健康診査が14回（予定日を超過し、14回受診済みの場合は最大15回、多胎妊娠の場合はさらに5回追加し最大20回）、産婦健康診査受診票による健康診査が2回以内受診できます。

受診票に必要な事項を記入し、原則、大分県内の医療機関および助産所でお受けください。なお、県外の医療機関等で受診を希望される方は大分市保健所健康課まで、受診される前にご相談ください。

また、他の市町村に転出された場合、大分市の妊産婦健康診査受診票は使えません。転出先の市町村で受診票の差し替えをしてください。

2. 妊産婦訪問指導

保健師・助産師が、妊娠中のことや出産、子育てについて、訪問して相談に応じることができます。

3. 育児等保健指導（ペリネイタルビジット）

産婦人科医が、育児不安などで保健指導が必要と思われる妊産婦に対し

て、小児科医への紹介状を交付します。小児科医は、紹介状を持参した妊産婦に対し育児等の保健指導を行います。

対象者：妊産婦

費用：無料

申込み方法：かかりつけの産婦人科医にご相談ください。

4. 妊娠の悩み相談

妊娠・出産や心身の健康など、妊娠に関連する相談を受け付けています。

相談先：おおいた妊娠ヘルプセンター

相談方法：電話・メール・面談（相談料無料）

開所時間：毎週水～日曜日（年末年始を除く）午前11時30分～午後7時

住所：大分市羽屋3丁目2-18

大分県助産師会「子育て・女性健康支援センター」内

TEL：☎0120-241-783



メール相談：ninsin-783@sage.ocn.ne.jp

5. 産後ケア事業

出産後間もない時期に、医療機関や助産所で助産師等の専門職から、お母さんの心身のケアや育児のサポートを受けることができます。

⇒詳しくはP18

出産費用に関する支援

出産育児一時金

妊娠・出産は病気ではないので、正常分娩の場合には健康保険が使えず、出産費用は自費扱いとなります。そこで、出産費用の負担を助けてくれるのが「出産育児一時金」という制度です。

健康保険の加入者が出産した場合、一児につき出産育児一時金として48万8,000円が支給されます。妊娠4か月（85日）以上の死産、流産でも出産育児一時金は支給されます。

また、産科医療補償制度に加入する医療機関などの医学的管理のもとで在胎週数22週に達した日以後に産出（死産含む）した場合は1万2,000円加算され、50万円が支給されます。

（*令和5年3月末までの出産の場合は40万8,000円〔加算金1万2,000円〕）

の支給。)

☆ まとまった出産費用を事前に用意する必要はありません ☆

出産時、お手元に現金がなくても出産費用に出産育児一時金を直接充てることができるように、原則加入している健康保険から直接医療機関などに出産育児一時金を支払う仕組み（直接支払制度）を利用することができます。

基本的には医療機関などで手続きをするようになるため、加入している健康保険への申請は必要ありませんが、出産費用が出産育児一時金の支給額の範囲内であった場合には、出産後、加入している健康保険に請求するとその差額分が支給されます。

なお、直接支払制度の利用を希望しない場合等は、出産後に保険者へ申請することも可能です。（その場合、出産費用をいったんご自身で医療機関などに支払うこととなります）。

問合せ先：大分市国民健康保険の方・・・大分市国保年金課 TEL537-5735
社会保険の方・・・勤務先の健康保険組合または全国健康保険協会

妊娠中にはその他に次のような「制度」があります

1. 高額療養費制度

病院などの窓口で支払う自己負担額が一定の額を超えた場合は、申請によりその超えた額が高額療養費として支給されます。帝王切開等で入院・手術になった場合はチェックしてみましょう。（保険診療分の医療費が対象です）

問合せ先：大分市国民健康保険の方・・・大分市国保年金課 TEL537-5735
社会保険の方・・・勤務先の健康保険組合または全国健康保険協会

2. 医療費控除

自分自身や生計を一にする家族のために一定の金額以上の医療費を支払った場合、所得税の確定申告で医療費控除（所得控除）を受けることにより、一度納めた税金が還付金として戻ってくる場合があります。

医療費は、治療費や薬代のほか、妊娠と診断されてからの定期検診や検査などの費用、また、通院費用（自家用車のガソリン代を除く）が対象となりますので、病院の領収書はきちんと保管しておきましょう。

なお、出産に伴い保険金や出産育児一時金などが支給される場合は、この医療費から差し引くこととなりますので注意が必要です。

おって、医療費控除を受ける場合は、病院の領収書から作成した「医療費控除の明細書」を確定申告書に添付する必要があります（病院の領収書は自宅等で5年間の保存が必要となります）。

※領収書でなく、医療保険者から交付を受けた医療費通知書を添付することで、「医療費控除の明細書」の記載を簡略化することができます。

詳しくは国税庁のホームページ（タックスアンサー）をご覧ください、お近くの税務署にお問合せください。

国税庁ホームページ：<https://www.nta.go.jp/>

問合せ先：大分税務署 TEL532-4171（自動音声案内）

大分市子育て支援中小企業表彰

大分市では、中小企業の子育て環境の充実を図るとともに、社会全体で子育てを支援する気運を醸成することを目的とし、従業員に対して仕事と子育ての両立支援を行っている中小企業に対し表彰を行っています。

令和5年度は河野電気株式会社、株式会社オグネット、大分ファミリー株式会社、株式会社双葉タクシー、株式会社環境整備産業の5社を表彰しました。

問合せ先：大分市子ども企画課 TEL574-6516

働く方のための出産・育児に関する法律

1. 労働基準法

- 使用者は、6週間（多胎妊娠の場合は14週間）以内に出産する予定の女性が休業を請求した場合は、働かせることはできません。また、産後8週間を経過しない場合は、使用者は働かせることはできません。ただし、産後6週間を経過し、本人が請求した場合は、医師が支障がないと認めた業務で働かせることができます。（65条）
- 使用者は、妊産婦（妊婦及び産後1年を経過しない女性）が請求した場合は、法定労働時間を超える時間外労働、休日労働、深夜労働をさせてはいけません。（第66条）
- 使用者は、妊産婦を、重量物を取り扱う業務や有毒ガスを発散する場所における業務など妊娠、出産、^ほ哺育等に有害な業務に就かせてはいけません。（第64条の3）

問合せ先：大分労働局労働基準部監督課 TEL536-3212

大分市東春日町17番20号

大分県ソフトパーク内 大分第2ソフィアプラザビル6階

2. 育児休業、介護休業等育児又は家族介護を行う労働者の福祉に関する法律（育児・介護休業法）

〔子が1歳未満の方が利用できる制度〕

育児休業制度

- 子が1歳に達するまでの間、事業主に申し出ることにより、育児休業をとることができます（書面で申し出してください）。
- ・育児休業を分割して2回とることができます。
- ・男女に関係なく育児休業をとることができます。
- ・一定の期間雇用者についても、育児休業をとることができます。
- ・子の出生後8週間以内に最大4週間まで、育児休業とは別に休業をとることができます（産後パパ育休）。2回に分割してとることもできます。
- ・両親ともに育児休業を取得するなど一定の場合は、子が1歳2か月に達するまで取得できます（パパ・ママ育休プラス）。
- ・保育所への希望を出しているが入所できない等の一定の場合には、1歳6か月（最長2歳）までの育児休業が可能です。
- ・配偶者が専業主婦（夫）である場合であっても育児休業をとることができます。

〔子が3歳未満の方が利用できる制度〕

所定外労働の免除
所定労働時間の短縮措置

- 3歳に満たない子を養育する労働者は、所定外労働の免除を請求することができます。
- 3歳に満たない子を養育する労働者は、就業規則等に規定された1日の所定労働時間を原則6時間とする短時間勤務制度を利用することができます。

〔子が小学校就学前までの方が利用できる制度〕

子の看護休暇
時間外労働の制限
深夜業の制限

- 小学校就学の始期に達するまでの子を養育する労働者は、病気やけがをした子の看護を行うため、又は予防接種又は健康診断を受けさせるために、小学校就学前までの子が1人であれば年に5日、2人以上であれば年に10

日まで休暇を取得することができます（時間単位での取得可能）。

- 小学校就学の始期に達するまでの子を養育する一定の労働者は、1か月24時間、1年で150時間を超える時間外労働の免除を請求することができます。
- 小学校就学の始期に達するまでの子を養育する一定の労働者は、事業主に請求することにより、深夜労働（午後10時から午前5時まで）の免除を請求することができます。

- ◆育児休業等を理由とする不利益取扱いは禁止されています（法第10条等）。
例えば ★育児休業から復帰しようとしたら退職するようにと言われた。
★短時間勤務制度を利用したらパートへの身分変更を強要された。
- ◆育児休業等に関し上司や同僚からの嫌がらせ等を防止するための措置が事業主に義務付けられています（法第25条）。
- ◆労働者と事業主との間で、育児・介護休業法に関するトラブルが生じた場合、大分労働局雇用環境・均等室では、解決に向けた援助を行っています。
問合せ先：大分労働局雇用環境・均等室 TEL532-4025
大分市東春日町17番20号
大分県ソフトパーク内 大分第2ソフィアプラザビル3階

子育て局が、労働者を守る。社会を守る。



イクメンプロジェクトのサイトもご覧ください。
<https://ikumen-project.mhlw.go.jp>



3. 雇用の分野における男女の均等な機会及び待遇の確保等に関する法律（男女雇用機会均等法）

(1) 妊娠中及び出産後の健康管理に関する措置（法第12条、13条）

事業主は、妊娠中・出産後の女性労働者が保健指導・健康診査を受けるために必要な時間を確保し、医師等による指導事項を守ることができるようにするための必要な措置（以下の措置）を講じなければなりません。

- ◆事業主が講じなければならない措置
 - ①妊娠中の通勤緩和の措置（時差出勤、勤務時間の短縮等）
 - ②妊娠中の休憩に関する措置（休憩時間の延長、休憩回数の増加等）
 - ③妊娠中又は出産後の症状等に対応する措置
（作業の制限、勤務時間の短縮、休業等）
- ◆母性健康管理指導事項連絡カードを利用しましょう

妊娠中及び出産後の女性労働者が主治医から受けた指導事項を事業主に正確に伝えるために母性健康管理指導事項連絡カードを利用しましょう。母子健康手帳に様式の記載があります。

* 大分労働局HPからも様式をダウンロードできます。

* 母性健康管理について、以下のHPをご覧ください。



→https://www.mhlw.go.jp/stf/seisakunitsuite/bunya/koyou_roudou/koyoukintou/seisaku05/index.html

(2) 婚姻、妊娠、出産等を理由とする不利益取扱いの禁止（法第9条）

●事業主が

- ①婚姻、妊娠、出産を退職理由として予定する定めをすること
- ②婚姻を理由に女性労働者を解雇すること
- ③厚生労働省令で定める事由（注1）を理由に、女性労働者に対し不利益な取扱いをすること（注2）は禁止されています。

●また、妊娠中及び出産後1年以内の解雇は、事業主が妊娠等が理由ではないことを証明しない限り無効とされています。

※上司や同僚からの嫌がらせ等（いわゆるマタニティハラスメント）を防止するための措置が事業主に義務付けられています（法第11条の3）（注3）

※注1：厚生労働省令で定める事由

- ・妊娠したこと
- ・出産したこと
- ・母性健康管理措置を求め、又は受けたこと
- ・軽易な業務への転換を請求し、又は軽易な業務に転換したこと
- ・産前休業を請求したこと又は産前休業をしたこと、産後に就業できないこと、又は産後休業したこと
- ・妊娠又は出産に起因する症状により労働できないこと若しくはできなかったこと又は労働能率が低下したこと 等

※注2：不利益取扱いの例

- ・解雇すること
- ・期間を定めて雇用される者について、契約の更新をしないこと
- ・あらかじめ契約の更新回数の上限が明示されている場合に、当該回数を引き下げること

- ・退職又は正社員からパートタイム労働者等への労働契約内容の変更の強要を行うこと
- ・派遣労働者として就業する者について、派遣先が当該派遣労働者の役務提供を拒むこと 等

※注3：いわゆるマタニティハラスメントの例

- ・上司に妊娠を報告したら「他の人を雇うので早めに辞めてもらうしかない」と言われた
- ・妊婦健診のために休暇を取得したいと上司に相談したら「病院は休みの日に行くものだ」と相手にしてもらえなかった 等

■労働者と事業主との間で男女雇用機会均等法に関するトラブルが生じた場合、大分労働局雇用環境・均等室では解決に向けた援助を行っています。

例えば ★つわりがひどく、主治医から休業するよう言われたが、会社が対応してくれない。

★妊娠を会社に報告したら、執拗に退職を勧められた。

★産休を申し出たら、解雇された。

問合せ先：大分労働局雇用環境・均等室 TEL532-4025

大分市東春日町17番20号

大分県ソフトパーク内 大分第2ソフィアプラザビル3階



2 出産したら



各種手続き

こどもさんが生まれたら、①出生届の提出②健康保険加入③出産育児一時金の請求④児童手当の請求⑤子ども医療費助成の申請⑥出産・子育て応援給付金の申請 を行いましょう。また、働いているお母さんは、出産手当金の請求も忘れずに！！(出産育児一時金についてはP41に記載)

1. 出生届

こどもさんが生まれたときは、生まれた日を含めて14日以内に出生届を提出してください。

<届出に必要なもの>

- ・出生届書（署名欄の押印は任意です。）

出生届の用紙は、下記届出窓口の他に病院・医院・助産所にも用意しています。

用紙の右側の出生証明書は、退院するときまでに、出産に立ち会った医師または助産師に作成してもらいましょう。

- ・母子健康手帳

<届出するところ>

本籍地、届出人の所在地（居所地、一時滞在地を含む）、出生地のうちいずれかの市区町村役場

（大分市の届出窓口）

- ・市民課
- ・各支所
- ・本神崎・一尺屋連絡所



<届出する人>

- ① 父親または母親
 - ② 父親も母親も届出できないときは、同居者、出産に立ち会った医師または助産師の順
 - ③ 父母が婚姻届を出していないときは母親、母親が届出できない時は②の順
- 問合せ先：大分市市民課 TEL537-5613

2. 健康保険に加入

- ① 国民健康保険に加入している方

国保年金課（本庁舎1階9番「国保・後期高齢者医療」窓口）、各支所、本神崎・一尺屋連絡所で手続きしてください。

詳しくは大分市国保年金課 賦課・資格担当班 TEL537-5736

- ② 職場の健康保険に加入している方

勤務先を通じて加入の健康保険組合などで手続きしてください。



3. 出産手当金

職場の健康保険に加入している方（被保険者）が出産のため仕事を休み給料の支払いを受けていない期間、加入している健康保険から出産手当金が支給されます。支給額の目安は

$$\left[\frac{\text{支給開始日※ 以前の継続した12か月間の各月の標準報酬月額を平均した額}}{30} \right] \times \frac{2}{3} \times \text{「産前産後の休業のため給料を受けられなかった日数」}$$

※支給開始日とは、一番最初に給付を受けた日のことです。

です。支給期間は、出産日（出産予定日より遅れた場合は予定日）以前42日（多胎妊娠の場合は98日）から、出産日後56日までの間です。

支給開始日以前の期間が12か月に満たない場合

- 支給開始日の属する月以前の継続した各月の標準報酬月額の平均額
 - 当該年度の前年度9月30日における全被保険者の同月の標準報酬月額を平均した額（令和元年度から30万円）
- を比べて少ない方の額を使用して計算します。

* 国民健康保険の方や、産休中も給与が支払われる場合は対象外です。

問合せ先：勤務先の健康保険組合または全国健康保険協会

4. 児童手当

児童手当は、児童を養育する方に手当を支給することにより、次代の社会を担う児童の健やかな成長を支援することを目的としています。

(1) 支給対象者

中学校修了までの児童（15歳に達する日以後の最初の3月31日までの間にある者）^{※1}を養育している人（父・母など）のうち児童の生計を維持する程度の高い人

※1 令和6年10月分手当より高校生年代までの児童（18歳に達する日以後の最初の3月31日までの間にある人）に拡充予定です。

(2) 請求の時期

誕生日や転出予定日などの事実発生日の属する月中に申請してください。^{※2}

申請が遅れた場合は手当を受けられない月が発生する場合があります。

※2 ただし、事実発生日が月末に近く、申請が翌月になった場合には、事実発生日の翌月から15日以内であれば、事実発生日の属する月の翌月分から支給となります。（15日目が土・日曜日等の閉庁日の場合は、翌開庁日を15日目とみなします。）【15日特例】

(3) 支給額^{※3}

児童の年齢	月額（～R 6. 9月分手当）	月額（R 6.10月分～手当）
0～3歳未満	一律15,000円	15,000円 〔第3子以降は〕 30,000円
3歳～小学生	10,000円 〔第3子以降は〕 15,000円	10,000円 〔第3子以降は〕 30,000円
中学生	一律10,000円	
高校生	—	

※3 令和6年9月分手当まで、児童を養育している人の所得が所得制限限度額以上の場合は、上表にかかわらず特例給付として児童1人あたり月額5,000円を支給、所得上限限度額以上の場合は、手当の支給がありません。また、令和6年10月分手当より、所得による手当額の制限は撤廃される予定です。

(4) 支給月

年3回（2月・6月・10月）に支給月の前月分までを支給します。^{※4}

※4 令和6年10月分手当より年6回（偶数月）に支給月が変更となる予定です。

(5) 手続き

手当を受けようとする人の請求に基づいてのみ支給されます。

支給対象年齢の児童を養育しているも、請求がなければ支給できません。

<請求に必要なもの>

- ・請求者（児童を養育している人）の銀行等の指定口座
- ・請求者の健康保険証（3歳未満の児童を養育している方）
- ・請求者、配偶者、児童（別居の場合のみ）のマイナンバーの確認ができるもの
- ・窓口に来る方の本人確認ができるもの

※本人確認ができるものについて、写真つきの身分証明書（マイナンバーカード、運転免許証等）なら1点、それ以外のもの（健康保険証、年金手帳等）は2点以上の提示が必要です。詳しくはお問い合わせください。

<請求をする場所>

子育て支援課、東部・西部保健福祉センター、各支所、本神崎・一尺屋連絡所

※公務員の方は、勤務先で手続きをしてください。（独立行政法人等職員を除く。）

※郵送での請求や、マイナンバーカードを使用する電子申請も可能です。
詳しくはお問い合わせください。

問合せ先：大分市子育て支援課 TEL537-5793

5. 子ども医療費助成

高校生年代までのこどもを対象に保険診療分の医療費を助成する制度です。⇒詳しくはP52～55

6. 出産・子育て応援給付金事業

出生届出後（原則こんにちは赤ちゃん訪問時）に面談を受け、アンケートに回答し、後日、申請書を提出（郵送）することにより、児童1人につき5万円を給付します。

⇒詳しくはP38～39

医療費の助成

1. 子ども医療費助成

大分市に住んでいる高校生年代までの子どもを対象に保険診療分の医療費を助成する制度です。

(1) 助成対象者

次の要件を満たす高校生年代までの子ども（0歳～18歳到達後最初の3月31日まで）が対象です。

- ・大分市に住民登録をしていること。
- ・健康保険に加入していること。

※生活保護受給者は対象となりません。

※就労している方、婚姻している方等も含まれます。

(2) 受給資格の登録申請

医療費の助成を受けるには、市に登録申請が必要です。登録完了後、「子ども医療費助成受給資格者証」を郵送します。

<申請に必要なもの>

- ・お子さんの健康保険証
- ・保護者の口座が分かるもの
- ・お子さんと保護者の個人番号が分かるもの（マイナンバーカード、通知カード、個人番号通知書等）
- ・窓口に来る方の本人確認ができるもの

<申請場所>

子育て支援課、東部・西部保健福祉センター、各支所、本神崎・一尺屋連絡所



(3) 助成内容

医療費の自己負担額を助成します。

対象年齢	対象となる医療費	一部自己負担金
0歳から小学校就学前 (小学校に入学する年の 3月31日まで)	入院・通院 歯科・調剤	なし
小・中学生 (15歳到達後最初の 3月31日まで)	入院・調剤	なし
	通院・歯科	【市町村民税課税世帯】 1医療機関につき 1日500円まで(月上限4回) ※5回目以降は、一部 自己負担金なし 【市町村民税非課税世帯】 なし
高校生年代 (18歳到達後最初の 3月31日まで)	入院・調剤	なし (令和6年4月診療分～)
	通院・歯科	1医療機関につき 1日500円まで(月上限4回) ※5回目以降は、一部 自己負担金なし (令和6年4月診療分～)

※ 整骨院・接骨院・鍼灸院等における施術代、治療用補装具(コルセット・関節用装具・小児弱視等の治療用眼鏡など)を作った際の費用など、健康保険が適用される医療費については助成対象となります。

○ 助成が受けられないもの

- ① 健康保険が適用できないもの(健康診断・予防接種料・薬の容器代・室料差額など)
- ② 入院時の食事に係る費用の自己負担分(食事療養費標準負担額)
- ③ 選定療養費(200床以上の医療機関へかかる場合の紹介状なしの初診料等)
- ④ 交通事故など第三者行為による傷病

※ 学校等での事故の場合は、「日本スポーツ振興センター」からの給付対象となる可能性があります。別途学校経由で給付金の手続きを受けてください。

(4) 助成の方法

子ども医療費の助成は、現物給付と償還払いの2つの方法があります。

助成方法	助成・受診の方法
現物給付	<p>〈受診する医療機関等〉 県内の医療機関</p> <p>医療機関で、受給資格者証と健康保険証を提示してください。</p> <p><注意></p> <ul style="list-style-type: none"> ・入院等で、医療費が高額になることが予想される場合は、加入の健康保険（以下「保険者」という。）が発行する「限度額適用認定証」を提示しましょう。自己負担限度額までの適切な助成ができます。 ・「限度額適用認定証」の発行手続は、保険者にお問い合わせください。 ・保険診療対象外の診療費および入院中の食事代などは助成対象外です。



助成方法	助成・受診の方法
償還払い	<p>〈受診する医療機関等〉</p> <p>①県外の医療機関</p> <p>②県内の医療機関で受給資格者証を提示せず、健康保険証のみで受診したとき</p> <p>③健康保険証を使用しなかったとき</p> <p>④治療用補装具（コルセット・関節用装具・小児弱視等の治療用眼鏡など）をつくったとき</p>
	<p>医療機関で、自己負担額（医療費の2割または3割）を支払った後、同月診療分をまとめて、市に助成金の交付申請をしてください。審査後、助成額を指定口座に振り込みます。</p> <p>※申請期間は診療を受けた月の翌月から起算して1年以内です。</p> <p>【申請に必要なもの】</p> <p>(a)受給資格者証</p> <p>(b)お子さんの健康保険証</p> <p>(c)領収書の原本</p> <p>（お子さんの氏名・保険診療総点数・診療年月日・領収金額が明記されたもの）</p> <p>※整骨院等で受診した場合は保険診療額（領収）証明（医療費助成金交付申請書）を受けてください。</p> <p>（その他）</p> <p>③、④に該当する方は、「療養費」の支給決定通知書等も必要です。詳しくは、子育て支援課にお問合せください。</p> <p><参考></p> <p>健康保険証を使用しなかった場合や治療用補装具をつくった場合は、医療費の全額（10割）を支払った後、保険者に「療養費」の支給申請をすると、定められた基準額の自己負担額を除いた額が保険者から支給されます。</p>



問合せ先：大分市子育て支援課 TEL537-5796

2. 未熟児養育医療費の助成

医療を必要とする未熟児に対して養育に必要な医療費の助成をしています。指定された医療機関に入院した時の費用を負担します。所得により、保護者に一部負担金が発生することがあります。

(1) 助成を受けることができる人

- ・大分市に住所があること
- ・2000 g 以下の低体重児等所定の要件にあてはまる新生児

(2) 医療費助成の方法

医療券を発行しますので、医療機関に提出してください。

問合せ先：大分市保健所健康課 TEL536-2562

東部保健福祉センター TEL527-2143

西部保健福祉センター TEL541-1496

3. 小児慢性特定疾病医療費の助成

児童の健全な育成を願って、小児慢性特定疾病の医療費を助成しています。指定された医療機関に入院、通院して治療する場合の費用を一部負担します。

(1) 助成を受けることができる人

- ・大分市に住所があり、18歳未満であること
- ・対象疾病と診断されている人

対象疾病の一覧及びそれぞれの疾病ごとに定められた疾病の状態の程度については、小児慢性特定疾病情報センターのホームページ<https://www.shouman.jp/>をご覧ください。

(2) 医療費助成の方法

受給者証を発行しますので、医療機関に提示してください。

問合せ先：大分市保健所保健予防課 管理担当班 TEL535-7710



4. 小児慢性特定疾病児童日常生活用具給付事業

児童の日常生活を支援する生活用具を給付します。保護者の所得に応じて、一部負担金があります。購入する前に手続きが必要ですのでお問合わせください。

※他の制度（身体障害者手帳等）で給付対象となる方は、他の制度が優先となります。

○給付を受けることができる人

- ・大分市の小児慢性特定疾病医療費の助成を受けている人
- ・在宅療養をする人

問合せ先：大分市保健所保健予防課 管理担当班 TEL535-7710

5. 斜視・弱視児童矯正眼鏡購入費等の助成

身体障害者手帳の交付を受けていない中学生以下の児童が斜視、弱視用矯正眼鏡（コンタクトレンズを含む）を購入、修理する場合の費用を助成します。

※9歳未満の児童については、原則加入医療保険からの給付になります。

問合せ先：大分市障害福祉課 TEL537-5786

6. 軽度・中度聴覚障がい児補聴器購入費等の助成

身体障害者手帳の交付対象とならない18歳未満の児童が補聴器を購入および補聴器・人工内耳を修理する場合、その費用を助成します。

※ただし、助成限度額があります。

問合せ先：大分市障害福祉課 TEL537-5786



こどもの健康

1. 健康診査

名称	対象	内容	問合せ先
乳児健康診査	3～4か月児	<ul style="list-style-type: none"> ・予診、身体計測、診察 ※個別に郵送される受診票を利用して、医療機関で受診してください。 	中央保健センター TEL536-2516
	7～8か月児		東部保健福祉センター TEL527-2143
	9～11か月児		西部保健福祉センター TEL541-1496
1歳6か月児健康診査	1歳6か月～2歳未満児	<ul style="list-style-type: none"> ・問診、身体計測、内科・歯科診察、フッ化物塗布（有料）、相談 ※個別に郵送される質問票に記入し、保健センター等（P90～91参照）で受診してください。 	※大分市外で健診を受診する場合はお問い合わせください。
3歳児健康診査	3歳3か月～4歳未満児	<ul style="list-style-type: none"> ・問診、身体計測、内科・歯科診察、視聴覚検査、尿検査、相談 ※個別に郵送される質問票に記入し、保健センター等（P90～91参照）で受診してください。 	

○先天性代謝異常等検査

対象・・・生後7日以内

先天性代謝異常等を早く発見し、治療するための検査です。

公費負担による検査と自己負担による検査があります。採血料は保護者負担となります。検査は入院中におこなわれます。

○新生児聴覚スクリーニング検査

対象・・・生後2か月までの乳児

聴覚障がい早期発見・早期療育のための検査です。妊娠届出時にお渡しする受診票を利用して、出産した医療機関で入院中に検査を受けましょう。

問合せ先：大分市保健所健康課 TEL536-2516

2. 相談および家庭訪問

名称	対象	内容	問合せ先
赤ちゃんとおっばい電話相談	妊産婦 乳幼児の 保護者	母乳育児、乳房管理、妊娠・分娩、思春期、更年期、避妊など	大分県助産師会 TEL594-5938
すこやか育児相談窓口	乳幼児の 保護者	日時：月～金曜日 午前8時30分～午後5時15分 場所：保健（福祉）センター 健康支援室 詳細はP90～91参照	中央保健センター TEL536-2516 東部保健福祉センター TEL527-2143 大在健康支援室 TEL574-7681
すこやか育児電話相談		日時：月～金曜日 午前9時～午後4時30分 TEL537-8181 (ミナ・ハイハイ)	坂ノ市健康支援室 TEL574-7891 佐賀関健康支援室 TEL575-2077
訪問指導	妊産婦・ 乳幼児	地区担当保健師や助産師・栄養士が訪問し、相談に応じます。	西部保健福祉センター TEL541-1496 大南健康支援室 TEL574-7791
こんにちは赤ちゃん訪問	生後4か月までの乳児のいる家庭	地区担当保健師や助産師、看護師が訪問し、相談に応じます。	野津原健康支援室 TEL588-1880
はじめての歯みがき教室 (1歳児歯科相談)	歯の生え始めから1歳6か月児健診前の乳幼児(予約制)	歯科健診・相談、ブラッシング指導。歯科・栄養講話 希望者にフッ化物塗布(有料) 場所：保健所、鶴崎・植田市民行政センター	中央保健センター TEL536-2517 ※毎月市報で募集します。
こどもと妊産婦の歯の健康チェック	未就学児および妊産婦(予約制)	歯科健診・相談、ブラッシング指導。未就学児のみ希望者にフッ化物塗布(有料)。 場所：保健所、鶴崎・植田市民行政センター	申し込みは中央保健センターへ 

名称	対象	内容	問合せ先
きこえとことばの相談	0歳児～ 成人	<ul style="list-style-type: none"> きこえやことばが気になる方、保護者や担当の先生方などへの相談を行っています。 乳幼児教育相談・0歳児～2歳児のお子さんと保護者が定期的に通い、保育を通して子育て支援をします。 補聴器や人工内耳に関する相談も受けています。 在籍している保育園・幼稚園・学校などに訪問して相談を受けることもできます。 ※相談を希望する方は、事前に連絡をお願いします。 (相談費用は無料です)	みみサポおおいた (大分県立盲学校内) TEL538-6661 (代表) 538-6664 (直通) FAX538-6665 Mail:a33020@ oen.ed.jp 
目と見え方の教育相談	0歳児～ 成人	目や見え方でお悩みの方、お子さんや保護者、担当の先生などへの相談を行っています。 <ul style="list-style-type: none"> 面談、電話、FAX、Eメール、オンラインなどによる相談をお受けしています。 在籍している保育所(園)、幼稚園、認定こども園、学校などに訪問して相談をお受けすることもできます。 ※相談をご希望の方は、事前に電話などで連絡をお願いします。(相談費用は無料です)	あいサポおおいた(大分県立盲学校内) TEL532-2638 FAX532-2636 Mail:a33010+ aisapo@oen.ed.jp

○その他の相談等

名称	対象	内容	問合せ先
発達相談	幼児健診等で発達に相談が必要な児(予約制)	心理相談員による相談	保健(福祉)センター 健康支援室
巡回療育相談	心身や情緒面での発達に気になる児(予約制)	専門スタッフによる各種相談(言語・行動・情緒など)	詳細はP90～91参照
にこにこルーム	言葉や心身の発達に心配のある、おむね1歳6か月から就学までのこどもとその保護者	親子で通所してもらい、保育をとおして発達を促し、保護者への育児支援を行います。	にこにこルーム (子育て交流センター内) TEL576-8247

3. 予防接種（予防接種法による定期の予防接種）

問合せ先：大分市保健所保健予防課 管理担当班 TEL535-7710

(1) 接種料金

無 料

(2) 接種場所・接種日

- ・市内の医療機関（P63～67参照）で実施しています。（個別接種）
- ・予診票、説明書は医療機関にあります。

※事情により、市外の医療機関での予防接種を希望する場合は、手続きを要することもありますので、事前に**大分市保健所保健予防課 管理担当班TEL535-7710**へお問い合わせください。



予防接種を受けるには？？

① 市内の指定医療機関に予約をしてください。

※医療機関によって、実施日や時間が異なりますので、事前にご確認ください。

② お子さんの**健康保険証**と**母子健康手帳**を持参して、保護者（父・母）同伴により医療機関で接種してください。

（保護者（父・母）が同伴できない場合には、お子さんの健康状態を普段より熟知する親族等（祖父母等）が同伴すれば予防接種を受けることができます。その場合には委任状が必要です。委任状は大分市役所ホームページでダウンロードできます。）

※掲載内容は令和6年1月時点での制度です。

変更する場合がありますので、詳しくは下記までお問い合わせください。

問合せ先：大分市保健所保健予防課 管理担当班 TEL535-7710

(3) 予防接種の種類と標準的な接種時期および接種回数（法律による予防接種）

	2 か 月	3 か 月	6 か 月	1 才	2 才	3 才	4 才	5 才	6 才	7 才	8 才	9 才	10 才	11 才	13 才	16 才
DPT-IPV (ポリオ)	●	●	●	●												
D T 2 期															●	
B C G M R		●	●													
(麻しん・風しん)				●					●							
日本脳炎						●	●					●				
HPVワクチン															●	●
ヒブワクチン	●	●	●	●												
小児用肺炎球菌ワクチン	●	●	●	●												
水痘(水ぼうそう)				●	●											
B 型 肝 炎	●	●	●	●												
ロタウイルス ワクチン	●	●	●													
ロタリックス® ロタテック®	●	●	●													

※令和6年4月から、DPT-IPV（4種混合ワクチン）にヒブワクチンを加えた、5種混合ワクチンの開始が予定されています。

○法律による予防接種（国の健康被害救済措置の対象となります）

種 類	対 象 者	時期	料金
D P T - I P V (DT) ※注1 ポリオ D(ジフテリア) P(百日せき) T(破傷風) IPV(ポリオ)	生後2～90月に至るまでの間にある者	年間	無料
D T 2 期	11～13歳未満		
B C G	1歳に至るまでの間にある者		
M R (麻しん・風しん)	第1期 (生後12～24月に至るまでの間にある者)		
風 し ん	第2期 (5～7歳未満で小学校就学前の1年間)		
日 本 脳 炎 ※注2	第1期 生後6～90月に至るまでの間にある者 第2期 9～13歳未満		
HPVワクチン ※注2 (サーバリックス) (ガーダシル) (シルガード)	小学校6年生～高校1年生相当の年齢の女子		
ヒブワクチン	生後2～60月に至るまでの間にある者		
小 児 用 肺 炎 球 菌 ワ ク チ ン	生後2～60月に至るまでの間にある者		
水 痘	生後12～36月に至るまでの間にある者		
B 型 肝 炎	1歳に至るまでの間にある者		
ロタウイルス ワクチン	ロタリックス® 生後6～24週までの間にある者 ロタテック® 生後6～32週までの間にある者		

※注1 百日せきにかかったことのある人は、D Tトキソイドでの接種も可能です。ただし、生後3月からの接種となります。

※注2 積極的勧奨の差し控えにより、接種が完了していない方に対する救済措置がありますので、ご相談ください。

注：「〇〇歳未満」とは、迎えるお誕生日の前日になります。

○任意による予防接種

おたふくかぜワクチンの予防接種費用の一部を助成します。

対 象 者 生後12月から生後24月に至るまでの間にある者

助 成 内 容 3,000円を1回助成

自己負担額 接種費用総額から3,000円を差し引いた額

実 施 場 所 指定医療機関（ホームページ参照）

乳児健康診査・個別予防接種実施医療機関一覧表

- 乳児健康診査・個別予防接種は、下記の該当マークのついた病院・医療機関で実施しています。
- 乳児健康診査は、郵送した受診票と母子健康手帳を持参し、医療機関に連絡の上受診してください。
(一覧表に記載されていない医療機関で受診を希望される場合は、大分市保健所健康課まで事前にご連絡ください。)
- 予防接種内容は変更する場合がありますので、必ず医療機関に確認してください。

ポ…ポリオ DPT-I P V…ジフテリア・百日せき・破傷風・ポリオ DT…ジフテリア・破傷風 B…BCG
MR…麻しん・風しん 風…風しん 日…日本脳炎 HPV…ヒトパピローマウイルス感染症

ヒ…ヒブ 小…小児肺炎球菌 水…水痘 B肝…B型肝炎 ロタリ…ロタリックス® ロタテ…ロタテック®

■乳児健診の標記： ★…3～4か月・7～8か月・9～11か月児健診 ○…3～4か月児健診 △…3～4か月・7～8か月児健診 ◎…7～8か月・9～11か月児健診 ◇9～11か月児健診

■問合せ先：予防接種につきましては大分市保健所 保健予防課☎535-7710

乳児健診につきましては大分市保健所 健康課☎536-2516

医療機関表示名	町名	電話番号	ポ	DPT-IPV	DT	B	MR	風	日	HPV	ヒ	小	水	B肝	ロタリ	ロタテ	乳健
膳所胃腸肛門泌尿器病院	金池町	534-0035								●	●	●					
井野辺府内クリニック	府内町	533-0255					●	●	●	●							
大分府内レディースクリニック	府内町	535-1060					●	●		●							
府内耳鼻咽喉科	府内町	534-3388								●							
堀永産婦人科医院	府内町	532-5289								●							○
かきさこ小児科	要町	545-1000	●	●	●	●	●	●	●		●	●	●	●	●	●	★
垣迫胃腸クリニック	金池南	574-5111								●							
やまだこどもクリニック	六坊北町	578-8277	●	●	●	●	●	●	●	●	●	●	●	●	●	●	★
ふじさお内科クリニック	長浜町	532-2996	●	●	●	●	●	●	●	●	●	●	●	●	●	●	◎
大川小児科・高砂	高砂町	537-1177	●	●	●	●	●	●	●	●	●	●	●	●	●	●	★
すみれレディースクリニック	中央町	578-9599								●							
田村医院田村皮ふ科クリニック	中央町	532-1684					●			●							
にのみや内科	中央町	534-1164							●	●							
ごとう内科・脳神経内科	中央町	533-0066								●							
池永小児科	中央町	533-2929	●	●	●	●	●	●	●	●	●	●	●	●	●	●	★
深川内科クリニック	中央町	532-8980					●	●	●								
鹿子嶋医院	碩田町	532-5024	●	●	●		●	●	●	●	●	●	●	●			
まつお内科クリニック	中島東	534-1212			●		●	●	●				●				
辛島内科クリニック	千代町	532-3053			●		●	●	●				●				
細川内科クリニック	千代町	532-1113								●							
高橋内科クリニック	王子北町	574-8747								●							
循環器・内科 平田医院	王子中町	536-3322		●	●		●	●					●				
王子クリニック	王子町	536-6633	●	●	●		●	●	●	●	●	●	●	●			

医療機関表示名	町名	電話番号	ポ	DT-PI	DT	B	MR	風	日	HPV	ヒ	小	水	B肝	ロタリ	ロタテ	乳健	
貞永産婦人科医院	生石	532-6327								●								
渡辺内科医院	生石	535-1884					▲	▲	●	●	●			●				
あべたかこ内科循環器クリニック	生石	513-3800			●		●	●	●									
シーサイドクリニックオオイタ	生石	513-1500				●	●	●	●					●				
木村医院	東春日町	536-3460								●								
南原クリニック	新春日町	573-6622			●	●	●	●	●	●								
おの英伸クリニック	王子南町	513-5519								●								
そのだ内科・外科クリニック	大道町	573-5885			●	●	●	●	●	●			●					
かみぞのキッズクリニック	大道町	529-8833	●	●	●	●	●	●	●	●	●	●	●	●	●	●	●	★
一番ヶ瀬内科医院	大道町	543-5555							●									
セント・ルカ産婦人科	東大道	547-1234								●								
はまさきクリニック	東大道	546-1230								●								
西の台医院	三芳	543-5600	●	●	●	●	●	●	●	●	●	●	●	●	●	●	●	★
伊東Kクリニック	三芳	546-0660			●		●	●	●									
おさこ内科・外科クリニック	田中町	543-6633			●		●	●	●									
上野醫院	田中町	543-3231											●					
お元気でクリニック これいし	田中町	513-8218				●	●	●		●	●	●						
かわのこどもクリニック	田中町	545-0039	●	●	●	●	●	●	●	●	●	●	●	●	●	●	●	★
平川循環器内科クリニック	二又町	574-5282								●								
曽根崎産婦人科医院	二又町	543-3939								●							★	
安部クリニック	三ヶ田町	545-3838	●	●	●	●	●	●	●				●	●				
伊藤内科医院	大石町	543-1100			●		●	●	●	●			●					
大分共立病院	明礪町	543-1177								●								
府内大橋こどもクリニック	畑中	585-5033	●	●	●	●	●	●	●	●	●	●	●	●	●	●	●	★
たねだ内科	豊饒	545-1122			●		●	●										
城南クリニック	城南東	547-0811	●	●	●	●	●	●	●	●	●	●	●	●	●	●	●	★
むねむら大腸肛門クリニック	古国府	547-1115								●			●					
石和こどもクリニック	羽屋	573-6655	●	●	●	●	●	●	●	●	●	●	●	●	●	●	●	★
バインクリニック内科 いけべ医院	羽屋	545-1011					●	●	●	●	●			●				
大分こども病院	片島	567-0050	●	●	●	●	●	●	●	●	●	●	●	●	●	●	●	★
大分こども療育センター	片島	567-0121	●	●	●	●	●	●	●		●	●	●	●			★	
藤垣クリニック	羽田	554-7200								●			●	●				
諏訪の杜病院	津守	567-1277	●	●	●	●	●	●	●				●					

医療機関表示名	町名	電話番号	ポ	PT-PT	DT	B	MR	風	日	HPV	ヒ	小	水	B肝	ロタ	ロタテ	乳健
わだ内科・胃と腸クリニック	津 守	567-5005			●	●	●	●					●				
しみず小児科	下郡中央	503-8366	●	●	●	●	●	●	●	●	●	●	●	●	●	●	★
心葉消化器外科	下郡中央	567-8577						●									
松本内科循環器科クリニック	下郡北	554-3200		●	●	●	●	●	●								
さとう神経内科・内科クリニック	下郡北	554-3000							●								
いしい産婦人科醫院	下郡北	569-7770							●								
かなや小児科	下郡東	568-5522	●	●	●	●	●	●	●	●	●	●	●	●	●	●	★
だいかく病院	下郡山の手	569-8860			●	●		●						●			
福光医院	下郡	568-0070				●	●	●	●	●	●	●	●				
大分健生病院	古ヶ鶴	558-5140	●	●	●	●	●	●	●	●	●	●	●	●	●	●	★
河野内科	東津留	552-1213	●	●	●	●	●	●			●	●	●				
いわさき耳鼻咽喉科	花津留	574-6375							●								
アンジェリッククリニック浦田	花津留	558-2020		●					●	●	●			●		●	★
安武クリニック	今津留	558-3800							●								★
大分あべハートクリニック	萩原	552-1567	●	●		●	●	●	●	●	●	●					
立川内科医院	萩原	552-2666		●			●	●	●								
ソフィアクリニック小児科	牧	558-0208															★
得丸内科・消化器内科	牧	552-1558							●								
宮本クリニック	高松東	558-5373							●				●	●			
せきうち赤ちゃんこどもクリニック	高松	589-8150	●	●	●	●	●	●	●	●	●	●	●	●	●	●	★
井上循環器科内科クリニック	高松	558-6200			●		●	●	●								
なかがわ柳通りクリニック	高松	504-0055		●	●	●	●	●	●	●	●	●	●	●			◇
ひらた呼吸器内科クリニック	日岡	558-0888							●								
ももぞの小児科クリニック	仲西町	551-3600	●	●	●	●	●	●	●	●	●	●	●	●	●	●	★
山口内科胃腸クリニック	小池原	556-0063							●	●							
あけの胃腸内科乳腺クリニック	小池原	576-7748			●		●	●	●				●				
真央クリニック	小池原	553-1818	●	●		●	●	●	●				●	●	●		
明和記念病院	明野北	573-1000							●								
さゆりレディースクリニック	明野北	535-7322							●								
わかやまこどもクリニック	明野北	556-1556	●	●	●	●	●	●	●	●	●	●	●	●	●	●	★
牧野皮膚科形成外科内科医院	明野東	558-6588	●	●	●	●	●	●	●		●	●	●				
あんどろ小児科	明野東	558-8570	●	●	●	●	●	●	●	●	●	●	●	●	●	●	★
こば健康クリニック	明野南	504-3711			●	●	●	●									

医療機関表示名	町名	電話番号	ポ	DT-PI	DT	B	MR	風	日	HPV	ヒ	小	水	B肝	ロタリ	ロタテ	乳健
米満内科医院	明野南	551-1170			●		●	●	●	●				●			
坂本整形・形成外科	森町	523-5151	●	●	●		●	●	●	●	●	●	●	●		●	★
藤沢小児科・アレルギー科	森	522-3705	●	●	●	●	●	●	●	●	●	●	●	●	●	●	★
伊東レディースクリニック	森	523-3232								●							★
よつばファミリークリニック	横尾	520-8686	●	●	●	●	●	●	●	●	●	●	●	●	●	●	★
あけのメディカルクリニック	横尾	566-1188							●								
吉村内科循環器科クリニック	常行	527-4390			●		●	●	●				●				
松田クリニック	下徳丸	523-0088		●	●	●	●	●	●	●	●	●	●				
松岡メディカルクリニック	松岡	524-6777	●	●	●	●	●	●	●		●	●	●	●			★
たまい小児科	毛井	524-6656	●	●	●	●	●	●	●	●	●	●	●	●	●	●	★
えとう内科病院	中判田	597-6150	●	●	●	●	●	●	●	●	●	●	●				
大南クリニック	中判田	597-6633		●	●	●	●	●	●			●	●				★
くぼた高江クリニック	高江南	554-3230			●		●	●	●			●					
天心堂へつぎ診療所	中戸次	597-5551			●	●	●	●	●								
天心堂へつぎ病院	中戸次	597-5777	●	●	●	●	●	●	●	●	●	●	●	●	●	●	★
はら小児科	中戸次	586-7200	●	●	●	●	●	●	●	●	●	●	●	●	●	●	★
戸次あべクリニック	下戸次	535-8053			●	●	●	●		●							
大分丘の上病院	竹中	597-3660	●	●			●			●	●	●	●				
大嶋医院	竹中	597-0015					●	●	●								
おの内科クリニック	鴛野	568-8488	●	●	●	●	●	●	●	●	●	●	●	●	●	●	
たかはし泌尿器科	寒田	569-8039								●							
安達産婦人科	宮崎	569-1123								●							
大分協和病院	宮崎	568-2333	●	●	●		●	●	●	●	●	●	●				
平岡外科医院	宮崎	568-1088								●							
ハートクリニック	光吉	568-5446			●		●	●		●							
たかだ耳鼻咽喉科クリニック	田尻	586-1187									●	●					
みやむらレディースクリニック	田尻	586-1551								●							
たけうち小児科	田尻	542-7370	●	●	●	●	●	●	●	●	●	●	●	●	●	●	★
わだこどもクリニック	玉沢	586-1010	●	●	●	●	●	●	●	●	●	●	●	●	●	●	★
わさだハートクリニック	上宗方	542-5000			●				●								
ひがし内科医院	上宗方	541-0189								●							
わさだかかりつけ医院泌尿器科クリニック	口戸	586-1212			●		●		●	●	●	●	●				
みみはなクリニック	口戸	588-8799	●	●	●	●	●	●	●	●	●	●	●	●	●	●	

医療機関表示名	町名	電話番号	ポ	DT	B	MR	風	日	HPV	ヒ	小	水	B肝	ロタリ	ロタテ	乳健
大分三愛メディカルセンター	市	541-1311				●	●									
大久原内外科(内視鏡)クリニック	市	594-0566	●	●	●	●	●	●		●	●	●	●			
やない内科クリニック	市	588-8555		●				●								
たばるクリニック	田原	541-2345							●							
玄同内科医院	横瀬	541-6663								●	●					
岩波内科クリニック	富士見が丘東	586-1141							●							
辛島内科・消化器内科	賀来新川	549-3333							●							
岩永こどもクリニック	賀来南	548-7211	●	●	●	●	●	●	●	●	●	●	●	●	●	★
井野辺病院	中尾	586-5522				●	●	●								
博愛病院	野田	586-0888				●										
わかくさ診療所	野田	549-0119	●	●	●	●	●	●	●	●	●	●	●	●	●	●
あんどう内科・呼吸器科クリニック	大在中央	592-6227		●	●	●	●	●		●	●	●				
大在こどもクリニック	横田	593-3303	●	●	●	●	●	●	●	●	●	●	●	●	●	★
さかまき内科医院	大在浜	592-6166						●								
大在耳鼻科内科医院	汐見	524-3808						●								
谷村胃腸科・小児科医院	竹下	524-3533	●	●	●	●	●	●	●	●	●	●	●	●	●	★
ひらかわ産婦人科医院	横塚	592-1000							●							
坂ノ市病院	坂ノ市中央	574-7722	●	●	●	●	●	●	●	●	●	●	●	●	●	★
井上医院	坂ノ市中央	592-8812		●	●	●	●	●	●	●	●	●				
見塩医院	坂ノ市中央	592-1058						●	●		●					
坂ノ市こどもクリニック	坂ノ市西	593-2202	●	●	●	●	●	●	●	●	●	●	●	●	●	★
栗林医院	久原中央	592-1055							●							
三宅胃腸科内科クリニック	久原中央	592-0771	●	●	●	●	●	●		●	●	●	●	●	●	★
三好内科循環器科医院	丹川	593-0024		●		●	●	●	●							
菜の花クリニック	佐賀関	575-3260		●	●	●	●	●			●					
佐賀関病院	佐賀関	575-1172	●	●	●	●	●	●	●	●	●	●	●	●	●	
くわたに内科	本神崎	576-0016	●	●	●	●	●	●			●					
のつはる診療所	野津原	588-1311					●	●								

※個別予防接種実施医療機関は、令和6年1月現在
 ※乳児健康診査実施医療機関は、令和5年4月現在

4. 大分県子ども救急電話相談

子どもが病気やケガで心配なときや、病院へ行った方が良いかどうか判断に迷ったときなどに、看護師が相談に応じます。

- 相談電話番号：＃8000（503-8822）
- 相談時間：平日（月曜日～土曜日）・・・午後7時～翌朝8時
日曜日・祝日・・・午前9時～午後5時、午後7時～翌朝8時
- 相談受付内容

急な病気や事故に関する相談にお応えします。

なお、この電話相談は、病気の診断・治療をするものではなく、助言によって保護者の判断の参考としていただくものですので、あらかじめご了承ください。

問合せ先：大分県医療政策課 TEL506-2659



5. こどもの救急

<http://kodomo-qq.jp>

(社)日本小児科学会監修・運営のホームページです。

6. 小児救急ハンドブック

小児科のある病院・診療所、保健所等で配布しています。



7. 休日・夜間当番医

休日および夜間の急病などに対応するため、当番医を設定し、電話（テレホンサービス）やホームページでご案内しています。

当番医は、休日や夜間の急病患者のために救急医療として行っているものですので、原則は、時間内にかかりつけ医での受診をお願いします。また、かかりつけ医が休日や夜間の診療を行っている場合はそちらを優先してください。

- 休日当番医の診療時間 : 午前8時30分～午後5時
- 夜間当番医の診療時間 : 午後5時～午後10時
(大分市小児夜間急患センター
は午後8時～午後10時)

※当番医を受診する場合は、必ず電話で医療機関に確認のうえ受診をお願いします。



電話による案内

自動音声応答システムにより、以下の案内を行っています。

休日・夜間当番医案内	TEL : 534-4488
一般医療機関案内 最寄りの医療機関を探すことができます。かかりつけ医を探すためにもご利用ください。	TEL : 534-4489

ホームページによる案内

○大分市ホームページ

トップページから「休日・夜間当番医」のキーワードで検索できます。

○おおいた医療情報ほっとネット

大分県内の医療機関や、休日・夜間当番医を調べることができます。

<http://iryo-joho.pref.oita.jp/>

※当番医の時間外の受診については、P68をご覧ください。最寄りの医療機関がわからない場合は、大分市保健所保健総務課（平日午前8時30分～午後5時15分）TEL536-2222、大分市消防局（休日・夜間）TEL532-2187（災害対応のためつながりにくい場合があります）へお尋ねください。
問合せ先：大分市保健所保健総務課 TEL536-2222

8. 大分市小児夜間急患センター

「大分市小児夜間急患センター」ではこどもの夜間の急病などに対応した診療を行っています。早め早めにかかりつけ医を受診するなど、通常時間内の受診を心がけましょう。

- ・診療対象：0歳から中学生まで
- ・診療日：毎日（日曜日・祝日・年末年始を含む）
- ・診療時間：午後8時～午後10時
- ・診療科目：小児内科（外傷の処置は行いません）
- ・所在地：大分市大字宮崎1415番地（おおいた健診センター内）
- ・電話番号：574-7876（午後7時30分から午後10時）

※電話で確認のうえ受診してください。

※保険証、子ども医療費受給資格者証、母子健康手帳、おくすり手帳（お持ちの方）を持参してください。

9. 小児救急支援病院

小児の救急患者を24時間365日受け入れるため、下記のとおり、診療を行っています。

受診をご希望の方は事前のお電話は不要です。直接受診されてください。

医療機関名	所在地	電話番号	診療時間
大分こども病院	片島83番地 7	567-0050 (代表)	午前 8 時30分～ 翌午前 8 時30分

10. 第二次救急医療機関

医療機関名	所在地	電話番号
大分市医師会立アルメイダ病院	大字宮崎1509-2	569-3121
大分岡病院	西鶴崎3丁目7番11号	522-3131
天心堂へつぎ病院	大字中戸次字二本木5956番地	597-5777
大分中村病院	舞鶴町1丁目4番1号	536-5050
大分医療センター	横田2丁目11番45号	593-1111
大分三愛メディカルセンター	大字市1213番地	541-1311
大分赤十字病院	千代町3丁目2番37号	532-6181
永富脳神経外科病院	西大道2丁目1番20号	545-1717
大分県立病院	大字豊饒2丁目8番1号	546-7111
河野脳神経外科病院	大字森町字花ノ木通511-1	521-2000

※ 上記の第二次救急医療機関で受け入れ可能な小児の救急患者は、小児救急支援病院では対応できない入院を必要とする救急患者です。

ご利用の際は必ず電話で確認のうえ受診してください。



地域子育て支援

1. 地域子育て支援室

行政、地域、その他の団体が一体となって地域社会で子育てを支援できるようサポートします。また、「親育ち、子育て」にむけた場づくりや情報提供、子育て相談を行っています。

- **子育て相談（面接、電話）**

午前9時30分～午後5時



- **子育て教室**

リズム遊び、体操、クッキングなど、親子で参加できる教室や父親に向けた「お父さん応援教室」、初妊婦に向けた「プレママおしゃべり講座」などを開催しています。

- **お母さんひろば**

参加したお母さんが子育ての悩みや関心のあることを話し合いながら、自分らしい子育てについて考えたり、見つけることができます。

- **ボランティアの育成**

地域で育児サークル活動をしている人や、これから子育てボランティア活動をはじめようとする人に遊びなどを紹介します。また、幼児教育にかかわる学生がこどもと関わる場の提供、指導をします。

- **育児支援家庭訪問**

ファミリーパートナーが子育てに不安や悩みを抱える家庭に訪問し、育児相談や子育て支援の情報提供などを行っています。ひとりで抱えてしまいがちな子育ての悩みを一緒に話しながら、自分にあった子育てを探してみませんか。利用料は無料です。お気軽に電話してください。

①電話受付 午前9時～午後5時

②訪問日時 月～金曜日（午前9時～午後4時）

③訪問者 ファミリーパートナー（保育士・心理士・保健師）

- **転入者対象のウエルカムパーティー**

市外から転入してきた人を対象に大分市の子育て情報を提供し、交流会を行います。

問合せ先：地域子育て支援室（子育て交流センター内） TEL576-8245

※第2・第4月曜日（祝日の場合は翌日以降の平日）、年末年始（12月28日～1月3日）はお休みです

2. 地域のつどいの場

(地域コミュニティ子育て応援事業・子育てサロン事業)

地域社会で子育てを支援するため、子どもと保護者が気軽に集い、ともに遊び、学び、相談できる場を設けています。地域の民生委員・児童委員やボランティアを中心に、リズム遊びや絵本の読み聞かせ、季節の行事など楽しく行っています。参加ご希望の方は、お近くの団体にお気軽にお問い合わせください。

校区	名 称	開催頻度	開催場所	お問い合わせ
判 田	にこにこパング (判田)村	約週 1 回	判田校区公民館	氏田 (TEL597-6056)
桃 園	びちびち ピーチ	月 2 回	桃園校区公民館	堤 (TEL090-1341-5186)
小佐井	小佐井キッズ	月 1 回	里中公民館	嵯峨 (TEL593-3354)
松 岡	とらいあんぐる	月 1 回	公園通りクラブハ ウス	祐成 (TEL090-8768-5808)
三 佐	三佐っ子わい わい広場	月 1 回	三佐校区公民館	幸 (TEL090-8766-1876)
日 岡	あのね♡	月 1 回	日岡中央公民館	河村 (TEL090-7445-8512)
東植田	<small>のぞみ</small> 希望の会	月 1 回	東植田校区公民館	草野 (TEL090-4359-3367)
佐賀関	せきキッズ	月 1 回	佐賀関公民館	村上 (TEL090-7455-4102)
宗 方	宗方校区子育てサロン キラ・キラ	月 2 回	宗方台公民館	後藤 (TEL511-4762)
東大分	育児サークル なかよしKIDS	月 2 回	東大分公民館	大海 (TEL090-7920-7549)
横 瀬	子育てサロン こあら	月 2 回	横瀬地区公民館	藤川 (TEL090-4775-7751) 辻 (TEL090-8835-2916)
鴛 野	子育てサロン おしのっ子	月 1 回	鴛野校区公民館	安部 (TEL568-1166)
丹 生	すくすく	月 1 回	丹生校区公民館	直野 (TEL090-4771-9974)
吉 野	吉野子育てサロン すまいる	週 1 回	吉野校区公民館	三村 (TEL090-3320-4424)
野津原	子育てサロン ななせ	月 2 回	野津原市民センター いきいき元気室	野津原健康支援室 (TEL588-1880)
敷 戸	つくしんぼ	月 1 回	敷戸校区公民館	勝谷 (TEL568-3395) (TEL090-4995-2882)
豊 府	めだか学級	週 2 回	豊府幼稚園	鈴木 (TEL090-9400-1437)

校区	名 称	開催頻度	開催場所	お問い合わせ
津 留	子育てサロン つる・でんでん虫	月 1 回	津留地区公民館	石川(TEL090-6639-3518)
明 治	にこにこめいじ	第1・第3 火曜日	明治公民館	姫野(TEL090-5292-1615)
明 治	めいじひよこ クラブ	月 2 回	明治公民館	牧 (TEL090-4771-0970)
明 野	じゃん・けん・ぼん	月 1 回	明治明野公民館	後藤(TEL090-8357-3323)
滝 尾	ぼっぼたきお	月 1 回	滝尾校区公民館	松山(TEL090-5025-4625)
森 岡	森っ子	月 1 回	森岡校区公民館	片山 (TEL569-3159) (TEL090-1971-7393)
下 郡	ぼっほしもごおり	月 1 回	下郡校区公民館	野崎 (TEL569-4584) (TEL090-8623-4636)
寒 田	そうだキッズ	月 1 回	寒田校区公民館	三ツ木(TEL567-2368)
こうざき	うみがめ学級	月 1 回	こうざき校区公民館	渡邊 (TEL575-4673) (TEL090-9076-8858)
坂ノ市	すきっぷ	月 1 回	市西公民館	宮川(TEL090-3197-3778)
長 浜	長浜ゲンキッズ	月 1 回	長浜校区公民館	江上(TEL090-9604-6190)
住 吉	子育てサロン どんぐりの会	月 1 回	住吉校区公民館	工藤(TEL090-3608-1487)
春 日	春日子育て サークル	月 1 回	春日校区公民館	赤木(TEL080-8388-8445)
大 道	大道ちびっ子 サークル	月 1 回	大道校区公民館	安部(TEL080-1798-9883)
城 南	城南キッズ	月 1 回	城南中央集会所	柳井(TEL090-5745-2126)
高 田	高田育児サークル 「にこにこクラブ」	月 1 回	高田校区公民館	幸 (TEL090-7479-5658)
大 在	ちびっ子サロン 「おおざい」	月 1 回	大在西小学校コミュニ ティセンター	国宗(TEL090-8356-6662)
別 保	別保校区子育てサロン 「くすくす」	月 1 回	別保校区公民館	河合 (TEL521-0570) (TEL090-6775-6625)
荏 隈	子育てサロンの びっこクラブ	月 1 回	荏隈公民館	岩崎(TEL090-1925-6518)

問合せ先：子育て交流センター TEL576-8740

大分市社会福祉協議会 TEL547-7418

3. 子育てファミリー・サポート・センター

子育てファミリー・サポート・センターは、子育て中の家庭を応援するために、「援助を依頼する人」と「援助を提供する人」が会員となって、こどもの世話を一時的に有料で援助しあう組織です。保育所・幼稚園などの送迎（その前後の預かりを含む）に、また家庭での子育てにストレスを感じた時のリフレッシュなど、健やかにこどもを育てるために利用してください。

	利用日・利用時間	利用料金
①	月～金曜日（祝日・休日を除く） 午前7時～午後7時	1時間あたり 600円
②	土・日曜日、祝日・休日 および①の時間外	1時間あたり 700円

（おいた子育てほっとクーポンの利用が可能です）

開所時間：午前9時～午後5時

問合せ先：子育てファミリー・サポート・センター（子育て交流センター内）

TEL576-8246

※第2・第4月曜日（休日の場合は翌日以降の平日）、年末年始（12月28日～1月3日）はお休みです。



4. こどもルーム

児童の健全育成を推進し、子育て中の家庭を支援することを目的とする事業で、市内11か所に設置しています。

① 内容

こどもたちが親子で好きな遊びを楽しめます。リトミック、リズムダンス、本の読み聞かせ、製作遊びなど各こどもルームによって特色ある活動が行われています。

② 対象者

市内の児童を対象としています。乳児や幼児など就学前のお子さんと、校区外の小学生は保護者の方と一緒に利用していただきます。

③ 開所時間

午前 9 時30分～午後 5 時

④ 閉所日

日曜日、祝日、年末年始（12月29日～1月3日）

中央こどもルームは第2・第4月曜日（休日の場合は翌日以降の平日）
年末年始（12月28日～1月3日）

府内こどもルームは、年末年始（12月29日～1月3日）



⑤ 利用について

- ・利用料は無料です。
- ・オムツなどのゴミはお持ち帰りください。
- ・ミルクや水分補給を除いた飲食はできません。（ランチ室があるルーム（★）は除く）

ル ー ム 名	所 在 地	電話番号
★府内こどもルーム	荷揚町 3 番45号	532-7918
★中央こどもルーム	金池南 1 丁目 5 番 1 号	576-8243
大分南部こどもルーム	大字曲1113番地	567-4145
明治明野こどもルーム	明野北 4 丁目 7 番 8 号	552-1038
原新町こどもルーム	原新町 1 番31号	551-2611
鶴崎こどもルーム	東鶴崎 1 丁目 2 番 3 号	527-2158
大南こどもルーム	大字中戸次5115番地の 1	574-7792
植田こどもルーム	大字玉沢743番地の 2	541-1291
大在こどもルーム	政所 1 丁目 4 番 3 号	574-7682
坂ノ市こどもルーム	坂ノ市南 3 丁目 5 番33号	593-1751
佐賀関こどもルーム	大字佐賀関1407番地の27	575-1140

問合せ先：中央こどもルーム TEL576-8243



5. 子育て講座一覧

子育て支援のための各種講座を実施しています。

名称	対象	内容	問合せ先
ハッピーファミリー 応援事業 ①プレママ・ブレパパスクール ②親子スキップ教室 ③孫育て応援教室	①初妊婦とその夫 ②生後3～5か月児とその父母 ③祖父母、子育てに関心のある方	①妊娠期の心身の変化と過ごし方、新生児の育児講座、沐浴実習、交流会など ②ベビーマッサージ、育児の講話など ③昔と今の子育て、沐浴について、おもちゃと絵本、こどもの事故と対処法など ※市報で募集します。	大分県助産師会 TEL594-5938
離乳食講習会	3～5か月児の保護者（予約制）	離乳食の進め方、作り方、食べさせ方について学びます。 場所：大分市保健所 鶴崎市民行政センター 植田市民行政センター ※市報で募集します。	(大分市保健所分) 中央保健センター TEL536-2517 (鶴崎市民行政センター分) 東部保健福祉センター TEL527-2143
とりわけ離乳食講習会	9～12か月児の保護者（予約制）	離乳食後期以降の進め方や大人の食事からとりわけて離乳食を作る方法を学びます。 場所：大分市保健所 鶴崎市民行政センター 植田市民行政センター ※市報で募集します。	(植田市民行政センター分) 西部保健福祉センター TEL541-1496
かるがもひろば（多胎児の会）	多胎妊婦、概ね6か月～2歳になる月までの多胎児とその保護者	保健師や保育士による親子遊び、育児についての情報交換など（毎月1回） ※随時募集しています。 ※申し込みは中央保健センターへ	中央保健センター TEL536-2516
親支援プログラム ①お母さんひろば ②プレママ・ブレパパおしゃべり講座 ③はじめてママの赤ちゃんひろば	①0～5歳児の保護者 ②初妊婦とそのパートナー ③第1子（2か月～5か月児）と母親	①参加者がそれぞれに抱えている悩みや関心のあることをグループで話し合いながら、自分に合った子育てを学びます。（こどもは別室で託児） ②プレママ（ブレパパ）の交流会 ③初めて赤ちゃんを育てているお母さんのためのプログラムです。 ※市報で募集します。	地域子育て支援室 TEL576-8245

名称	対象	内容	問合せ先																																		
すくすく赤ちゃんルーム（育児教室）	6か月～11か月児とその保護者	<p>育児講話、保育士による親子遊び、情報交換など</p> <p>場所：こどもルーム、大分市保健所、健康支援室、公民館</p> <table border="1"> <thead> <tr> <th>会場</th> <th>問合せ先</th> <th>電話</th> </tr> </thead> <tbody> <tr> <td rowspan="2">大分市保健所</td> <td>府内こどもルーム</td> <td>532-7918</td> </tr> <tr> <td>中央こどもルーム</td> <td>576-8243</td> </tr> <tr> <td>大分南部公民館</td> <td>大分南部こどもルーム</td> <td>567-4145</td> </tr> <tr> <td>明治明野公民館</td> <td>明治明野こどもルーム</td> <td>552-1038</td> </tr> <tr> <td>原新町こどもルーム</td> <td>原新町こどもルーム</td> <td>551-2611</td> </tr> <tr> <td rowspan="2">鶴崎こどもルーム</td> <td>鶴崎こどもルーム</td> <td>527-2158</td> </tr> <tr> <td>佐賀関こどもルーム</td> <td>575-1140</td> </tr> <tr> <td>大在健康支援室</td> <td>大在こどもルーム</td> <td>574-7682</td> </tr> <tr> <td>坂ノ市健康支援室</td> <td>坂ノ市こどもルーム</td> <td>593-1751</td> </tr> <tr> <td>穂田こどもルーム</td> <td>穂田こどもルーム</td> <td>541-1291</td> </tr> <tr> <td>大南健康支援室</td> <td>大南こどもルーム</td> <td>574-7792</td> </tr> </tbody> </table> <p>時間：午前10時～11時30分 各会場毎月1回 (1歳になる月まで参加できます。) ※毎月市報で募集します。 ※日程や会場については申し込み後、ご連絡いたします。</p>	会場	問合せ先	電話	大分市保健所	府内こどもルーム	532-7918	中央こどもルーム	576-8243	大分南部公民館	大分南部こどもルーム	567-4145	明治明野公民館	明治明野こどもルーム	552-1038	原新町こどもルーム	原新町こどもルーム	551-2611	鶴崎こどもルーム	鶴崎こどもルーム	527-2158	佐賀関こどもルーム	575-1140	大在健康支援室	大在こどもルーム	574-7682	坂ノ市健康支援室	坂ノ市こどもルーム	593-1751	穂田こどもルーム	穂田こどもルーム	541-1291	大南健康支援室	大南こどもルーム	574-7792	<p>子育て交流センター TEL576-8740</p> 
		会場	問合せ先	電話																																	
		大分市保健所	府内こどもルーム	532-7918																																	
			中央こどもルーム	576-8243																																	
		大分南部公民館	大分南部こどもルーム	567-4145																																	
		明治明野公民館	明治明野こどもルーム	552-1038																																	
		原新町こどもルーム	原新町こどもルーム	551-2611																																	
		鶴崎こどもルーム	鶴崎こどもルーム	527-2158																																	
			佐賀関こどもルーム	575-1140																																	
		大在健康支援室	大在こどもルーム	574-7682																																	
		坂ノ市健康支援室	坂ノ市こどもルーム	593-1751																																	
穂田こどもルーム	穂田こどもルーム	541-1291																																			
大南健康支援室	大南こどもルーム	574-7792																																			
わくわく子育てひろば	5か月までの子とその保護者	<p>「ZOOM」アプリ（無料）を使用するオンライン子育て講座です。</p> <p>保健師による育児講座や保育士によるふれあい遊び、情報交換など。</p> <p>毎月第2木曜日 午後2時～3時 申し込みは開催前月の1日から末日まで。</p> <p>開催日の日程は子育て支援サイトnaanaイベント情報をご確認ください。</p>	<p>子育て交流センター 地域子育て支援室 TEL576-8245</p>																																		

名称	対象	内容	問合せ先																												
はじめての 歯みがき教室 (1歳児歯科 相談)	歯の生え始 めから1歳 6か月児健 診前の乳幼 児(予約制)	歯科健診・相談、ブラッシング 指導。歯科・栄養講話 希望者にフッ化物塗布(有料) 場所：保健所、鶴崎・植田市民 行政センター	中央保健センター TEL536-2517																												
こどもと妊 産婦の歯の 健康チェッ ク	未就学児お よび妊産婦 (予約制)	歯科健診・相談、ブラッシング 指導。 未就学児のみ希望者にフッ化物 塗布(有料)。 場所：保健所、鶴崎・植田市民 行政センター	※毎月市報で募 集します。 申し込みは中央 保健センターへ																												
乳幼児家庭 教育学級	乳幼児をも つ保護者	<p>こどもの発達や心理、食育、親 の役割、遊び等について学習す る機会や親同士の交流の場を提 供しています。 場所：地区公民館</p> <table border="1"> <thead> <tr> <th>地区公民館</th> <th>電話</th> </tr> </thead> <tbody> <tr><td>大分中央公民館</td><td>538-0100</td></tr> <tr><td>大分西部公民館</td><td>543-4938</td></tr> <tr><td>大分南部公民館</td><td>568-0055</td></tr> <tr><td>南大分公民館</td><td>544-6688</td></tr> <tr><td>大分東部公民館</td><td>556-8818</td></tr> <tr><td>明治明野公民館</td><td>553-3838</td></tr> <tr><td>鶴崎公民館</td><td>527-2671</td></tr> <tr><td>大南公民館</td><td>597-0259</td></tr> <tr><td>植田公民館</td><td>541-0017</td></tr> <tr><td>坂ノ市公民館</td><td>592-0735</td></tr> <tr><td>大在公民館</td><td>592-0304</td></tr> <tr><td>佐賀関公民館</td><td>575-2557</td></tr> <tr><td>野津原公民館</td><td>588-0043</td></tr> </tbody> </table> <p>※実施日や時間等の詳細、申し 込みについては各地区公民館へ ※そのほか、各地区公民館では 様々な教室・講座を実施して います。詳しくは、まなびの ガイドをご覧ください。</p> <p>まなびのガイドHP▶ </p>	地区公民館	電話	大分中央公民館	538-0100	大分西部公民館	543-4938	大分南部公民館	568-0055	南大分公民館	544-6688	大分東部公民館	556-8818	明治明野公民館	553-3838	鶴崎公民館	527-2671	大南公民館	597-0259	植田公民館	541-0017	坂ノ市公民館	592-0735	大在公民館	592-0304	佐賀関公民館	575-2557	野津原公民館	588-0043	社会教育課 TEL537-7039
地区公民館	電話																														
大分中央公民館	538-0100																														
大分西部公民館	543-4938																														
大分南部公民館	568-0055																														
南大分公民館	544-6688																														
大分東部公民館	556-8818																														
明治明野公民館	553-3838																														
鶴崎公民館	527-2671																														
大南公民館	597-0259																														
植田公民館	541-0017																														
坂ノ市公民館	592-0735																														
大在公民館	592-0304																														
佐賀関公民館	575-2557																														
野津原公民館	588-0043																														

名称	対象	内容	問合せ先
家庭教育学級の開設	子育てについての学習や交流を行う目的により、概ね5人以上で構成したグループ	家庭教育の知識、こどもの心理の理解、親の役割など家庭教育に関する内容について、学習したり情報交換したりすることを目的に、保育所(園)、幼稚園、小中学校PTA、自主サークル等に学級の開設を呼びかけて、開設した学級の活動支援を行っています。 ※開設を希望する場合は必要書類を各地区公民館に提出してください。	社会教育課 TEL537-7039

6. 大分市防災メール

二次元コード

大分市では防災に関する情報を、携帯電話やパソコンへ電子メールで提供する「防災メール」の配信を実施しています。災害に対する備えとしてぜひお役立てください。



受信できる情報 ○災害時の緊急な情報（避難情報等の情報）
○気象警報、地震情報、津波警報・注意報、土砂災害警戒情報、洪水予報、竜巻注意情報、記録的短時間大雨情報、光化学スモッグ情報、PM2.5情報、食中毒注意報（受信選択OK）
○市からのお知らせ

利用方法 ご利用には登録が必要です。二次元コードを読み取るか、entry@b-oita.jpを直接入力し、空メールを送信すると、登録用URLがメールで届きますので、そのURLへアクセスしてください。必要な情報を選択後、登録ボタンを押すと登録完了です。

問合せ先：大分市防災危機管理課 TEL537-5664

7. Yahoo! 防災速報アプリ

ヤフー株式会社との災害時応援協定に基づき、防災アプリ「Yahoo! 防災速報」で、緊急地震速報や避難情報、豪雨予測などをお知らせしています。



▲iPhoneの人は
こちら



▲Androidの人は
こちら

8. 自然災害への備え

いつ発生するか分からない自然災害に備えるため、家庭で非常持出品や備蓄品を準備しましょう。

家庭に乳幼児や妊産婦がいる場合は、下記を参考に、家族で必要な物を話し合って準備してください。

○非常持出品の例

懐中電灯（予備の電池も）、携帯ラジオ（AMとFMが両方聞けるもの）、非常食（乾パンや缶詰など水や火を使わず食べられるもの）、飲料水（ペットボトル入り）、救急医薬品（ばんそうこうや傷薬、常備薬など）、多少の現金、ヘルメット、マスク、体温計、消毒液、ゴム手袋、ティッシュ、生理用品、タオル、ビニール袋、ライター、カッターナイフ、筆記用具、モバイルバッテリーなど

【乳幼児がいる場合】

粉ミルク・液体ミルク、ほ乳瓶、離乳食、スプーン、紙おむつ、洗浄器、だっこ紐、バスタオル、ベビー毛布、ガーゼなど

【妊産婦がいる場合】

脱脂綿、ガーゼ、さらし、T字帯、洗浄器および新生児用品、ビニール風呂敷、母子健康手帳など

○備蓄品の例（水や食料品は最低3日分、できれば7日分を備蓄）

水（大人一人あたり1日3ℓが目安）、食料品（レトルト食品や缶詰など家庭の事情に応じたものを準備）、燃料（卓上コンロやカセットガスボンベなど）、工具（ロープ、バール、はさみ、ジャッキ、スコップなど）、トイレトペーパー、ウエットティッシュ、ポリ袋、ラップ、アルミホイル、毛布、タオル、乾電池、マスク、消毒液など

※食料品や日用品を最初に多めに購入し、消費期限が迫った物から消費し、消費した物を買いつつで使いながら備蓄する「ローリングストック法」を活用してください。

9. 乳児用液体ミルク

液体ミルクは、常温で保存ができ調乳の手間なくそのまま授乳可能なことから、長時間の外出や旅行の際にも役立ちます。災害時の活用にも注目されており、本市でも備蓄しています。

問合せ先：大分市防災危機管理課 TEL537-5664

10. 大分県警察「まもめーる」 ～「まもめーるアプリ」運用中～

県警察では、皆さん方の防犯対策等に役立てていただくため

- こどもや女性への声かけ事案等の不審者情報
- 特殊詐欺などの被害防止情報
- 重大事故、その他交通関係情報
- 迷い子、行方不明者の情報



などの情報を電子メール（まもめーる）で配信していますが、スマートフォンに対応した「まもめーるアプリ」も運用しています。

「まもめーるアプリ」は、まもめーる受信以外にも、身近な犯罪の発生場所を地図上に表示する「防犯マップみはるちゃん」の機能が利用できますので、ぜひダウンロードして、ご活用ください。

機能1 「まもめーる受信」

- ・まもめーるの新着情報が配信された際には、プッシュ通知され、新着情報を閲覧できます。
- ・過去1か月間に配信したまもめーる情報をバックナンバーとして閲覧できます。

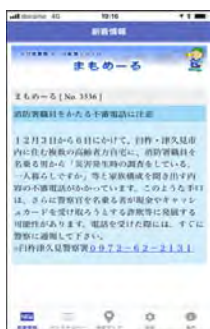

機能2 「防犯マップみはるちゃん」

- ・「車上ねらい」「乗り物盗」「声かけ事案」の犯罪発生場所が地図上に表示されます。
- ・発生期間、発生地域等を指定して表示させることができます。



ダウンロード方法

Android対応のスマートフォンをお持ちの方は「Google Play」、iPhoneをお持ちの方は「App Store」から、「まもめーる」と検索し、アプリをダウンロードしてください。下記の二次元コードでもダウンロードできます。

【Android携帯はこちらから】



【iPhoneはこちらから】



問合せ先：大分県警察本部 安全・安心まちづくり推進室 TEL536-2131

11. 民生委員・児童委員

民生委員・児童委員は、地域の身近な相談相手として、必要な助言等を行うとともに、福祉事務所・児童相談所などの関係行政機関に対する協力活動を行っています。また、民生委員・児童委員の中には、児童福祉に関する事柄を専門的に担当する主任児童委員がいます。子育て関係等でお困りの方は、各地域の民生委員・児童委員へご相談ください。なお、居住地区の民生委員・児童委員がわからない場合は、福祉保健課までお問い合わせください。

問合せ先：大分市福祉保健課 TEL537-5623

12. おおいた孫育てガイドブック

近年、共働き世帯の増加等により、子育てに祖父母世代の協力が重要となってきています。しかしながら、世代間での認識の違いから、親と祖父母の間で摩擦が生じる場合もあります。

そこで、祖父母世代をはじめ親世代にも、昔と今の子育て方法の違い等に関する情報を知っていただくことで、世代間のギャップ解消につなげるとともに、親の子育てを祖父母があたたかく応援できるように「おおいた孫育てガイドブック」を作製し、配布しています。



○配布場所：本庁（子ども企画課、子育て支援課）、各支所、保健所、こどもルーム等の窓口

※市HPからダウンロードもできます。

問合せ先：大分市子ども企画課 TEL574-6516



こどもに関する総合相談

大分市子ども家庭支援センター

大分市子ども家庭支援センターは、0歳から18歳未満のこどもに関するあらゆる相談を受けるところです。相談内容に応じて、利用できる制度やサービスの紹介、カウンセリングを行い、こどもが健やかに成長できるよう、よりよい解決に向けてお手伝いします。

1. 主な相談内容

- ・こどもに関すること
- ・子育てに関すること
- ・地域で心配なこどものこと

2. 申し込み方法

- ・来所相談は予約が必要です。(無料)
下記問合せ先に電話をしてください。

3. その他

- ・相談内容の秘密は、厳守します。
- ・プライバシー保護のため個室を準備しています。
- ・相談には社会福祉士・心理の専門職・家庭相談員等が応じます。
- ・必要に応じて関係機関をご紹介します。

問合せ先：中央子ども家庭支援センター TEL537-5688

東部子ども家庭支援センター TEL527-2140

西部子ども家庭支援センター TEL541-1440



その他のサービス

1. 3歳未満の乳幼児に対する指定ごみ袋の交付について

大分市では、常時紙おむつを使用している方など、ごみの減量が困難な方等を対象に一般廃棄物処理手数料の減免措置として、一定枚数の指定ごみ袋を交付しています。

出生届（転入届）提出の翌月末までに3歳までの分をまとめて配達しています。原則、申請手続きは不要ですが、以下の表の□に該当する方は申請が必要です。詳しくはお問合せください。

対 象	交付する袋の種類・枚数
3歳未満の乳幼児を養育する方	1人につき3歳誕生月まで 最大250枚（小袋 20リットル） ※里帰り等は滞在月数分を窓口交付
<ul style="list-style-type: none"> ・配偶者からの暴力を理由に避難している方 ・本市住民登録がない方（里帰り等） 	
<ul style="list-style-type: none"> ・常時紙おむつを使用している身体障がい児又は知的障がい児を養育する方（身体障害者手帳1級又は2級、療育手帳A1又はA2に限る） 	1人につき3歳誕生月まで 最大50枚（小袋 20リットル） ※出生又は転入の届を提出した翌月に交付するごみ袋とは別に交付

※交付する袋の枚数は月数により変わります

問合せ先：大分市ごみ減量推進課 TEL537-5703



2. みどりの夢銀行（みんなの森づくり事業）

大分市では、どんぐりを通貨とする「みどりの夢銀行（通称 どんぐり銀行）」を開設（※）しています。預金者全員に本格的な預金通帳をお渡しし、通貨単位「コロ」で、どんぐりを預金していきます。クヌギやコナラなどのどんぐりを拾って、1個1コロから預金ができます。集めたどんぐりは、みどりの夢銀行のオリジナルキャラクターが載ったグッズで払い戻され、遊びながら自然について学べます。家族や友だちと近くの公園や里山に出かけ、自然といっぱいふれあおう！

銀行のルール

①拾う

大分市内の公園などでどんぐりを拾ってください。緑色のどんぐりや穴の空いたどんぐりは拾わないでください。

②わける

水を入れたバケツにどんぐりを入れ、沈んだどんぐりを日陰で乾かし、種類ごとに袋に入れて個数と拾った場所を記入してください。

③預ける

初めての方は、その場で通帳を発行しますので、どんぐりのみ持ってきてください。2回目以降は通帳とどんぐりを持ってきてください。

④払い戻し

通帳に記載されたどんぐりの数によってグッズと交換します。

※どんぐり銀行は10月から11月に開設します。詳細については公園緑地課までお問い合わせください。

問合せ先：大分市公園緑地課 緑地緑化担当班 TEL537-5975

ホームページ「みんなの森づくり みどりの夢銀行」で検索！

みどりの夢銀行 マスコットキャラクター



クヌボー



アラどん



コナラン



スージィ



どんぐりす

赤ちゃんの駅

赤ちゃんの駅とは

乳幼児を抱える子育て家庭が安心して外出できるよう、授乳やおむつ替えのできる市内の施設を「赤ちゃんの駅」として登録しています。

問合せ先：大分市子ども企画課 TEL574-6516

このマークが「赤ちゃんの駅」の目印です！

※利用できる時間等は
naanaをご確認ください。



赤ちゃんの駅一覧

《店舗・民間施設》

(五十音順)

	施設名	授乳室	おむつ 替え	お湯の提供 (ミルク用)	住 所
1	葵会館 住吉斎場	○	○	○	住吉町1丁目3番45号
2	葵会館 高城斎場	○	○	○	仲西町2丁目2番1
3	葵会館 南大分斎場	○	○	○	畑中1丁目2番9号
4	アミュプラザおおい	○	○	○	要町1番14号
5	イオンパークプレイス 大分店	○	○	○	公園通り西2丁目1番
6	大分オーバ	○	○	○	中央町1丁目2番17号
7	大分県助産師会	○	○	○	羽屋3丁目2-18
8	大分三菱自動車販売(株)	○	○	○	花園2丁目6番1号
9	大分三菱自動車販売(株) 森町店	○	○	○	大字森町724番
10	九州電力(株) 大分支店本館		○	○	金池町2丁目3番4号
11	コープ下郡		○	○	大字下郡3160番地の13
12	CO-OPふらいる		○	○	大字皆春1600-6
13	コープ南大分		○		田中町3-12-5
14	障害者支援施設 うえの園	○	○	○	東大道2丁目3番3号

	施設名	授乳室	おむつ 替え	お湯の提供 (ミルク用)	住 所
15	スポーツクラブ ルネサンスおおいた	○	○		要町3番23号
16	ソフトバンク明野		○		小池原1116-6
17	タケシタ調剤薬局 大分店		○	○	横田2丁目12-16
18	トキハイダストリー あけのアクロスタウン新館		○		明野東1-1-1
19	トキハイダストリー あけのアクロスタウン本館	○	○		明野東1-1-1
20	トキハイダストリー アテオ学園台センター		○		東野台2丁目1番
21	トキハイダストリー アテオ下郡店		○		下郡東1丁目3番1号
22	トキハイダストリー アテオ光吉店		○		光吉2011番地
23	トキハイダストリー 春日浦フードスタジアム	○	○		王子北町5番1号
24	トキハイダストリー 南大分店	○	○		田中町9組
25	トキハイダストリー 若草公園店		○		中央町2丁目5-3
26	トキハ本店	○	○	○	府内町2-1-4
27	トキハわさだタウン	○	○	○	大字玉沢字楠本755番地の1
28	トンネルをぬけると ・・・たまりば	○	○	○	竹下1丁目7-20
29	ハートフルウェーブ	○	○	○	下判田2334-1
30	別大興産スタジアム	○	○		青葉町1番地
31	Honda Cars大分 大分店		○		中島西3-6-10
32	Honda Cars大分 高城店		○		高城新町9-8
33	Honda Cars大分 萩原店	○	○		牧3-11-2
34	Honda Cars大分 古国府店	○	○		広瀬町2-4-28
35	Honda Cars大分 ホンダユーセレクト大分	○	○		広瀬町2丁目4-13
36	ホンダ四輪販売福岡・大分 南大分店		○		田中町2-7-17
37	ヤノメガネ竹町本店	○	○	○	中央町1-5-5
38	ライフホームおひさま	○	○	○	大字佐賀関3の3338番7
39	わさだ整骨院	○	○	○	大字市446-1

《公共施設》

	施設名	授乳室	おむつ 替え	お湯の提供 (ミルク用)	住 所
1	大分市役所	○	○	○	荷揚町 2 番31号
2	鶴崎市民行政センター	○	○		東鶴崎 1 丁目 2 番 3 号
3	大南市民センター	○	○		大字中戸次5115番地の 1
4	穂田市民行政センター	○	○		大字玉沢743- 2
5	大在市民センター		○		政所 1 丁目 4 番 3 号
6	坂ノ市市民センター		○		坂ノ市南 3 丁目 5 番33号
7	佐賀関市民センター		○		大字佐賀関1407-27
8	野津原市民センター		○		大字野津原800番地
9	明野支所	○	○		明野東 1 丁目 1 番 1 号
10	コンパルホール	○	○	○	府内町 1 - 5 - 38
11	大分西部公民館		○	○	王子新町 5 番 1 号
12	大分南部公民館		○		大字曲1113番地
13	鶴崎公民館		○	○	東鶴崎 1 - 1 - 7
14	大南公民館	○	○	○	大字中戸次4491- 2
15	大在公民館		○	○	政所 1 丁目 4 番18号
16	佐賀関公民館		○		大字佐賀関1407-27
17	野津原公民館		○		野津原2885
18	明治明野公民館	○	○	○	明野北 4 丁目 7 番 8 号
19	府内こどもルーム	○	○	○	荷揚町 3 番45号
20	大分南部こどもルーム	○	○	○	大字曲1113番地
21	明治明野こどもルーム	○	○	○	明野北 4 丁目 7 番 8 号
22	原新町こどもルーム	○	○	○	原新町 3 番31号
23	鶴崎こどもルーム	○	○	○	東鶴崎 1 丁目 2 番 3 号
24	大南こどもルーム	○	○	○	中戸次5115番地の 1

	施設名	授乳室	おむつ 替 え	お湯の提供 (ミルク用)	住 所
25	植田こどもルーム	○	○	○	大字玉沢743番地の2
26	大在こどもルーム	○	○	○	政所1丁目4番3号
27	坂ノ市こどもルーム	○	○	○	坂ノ市南3丁目5番33号
28	佐賀関こどもルーム	○	○	○	大字佐賀関1407番地の27
29	中央こどもルーム	○	○	○	金池南1丁目5番1号
30	大分市保健所	○	○	○	荷揚町6番1号
31	いきいき健康館		○		大手町3丁目6番15号
32	ライフパル		○		府内町3丁目7番39号
33	大分駅府内中央口広場 屋外トイレ	○	○		末広町1丁目1000番2
34	祝祭の広場 屋外トイレ		○		府内町1丁目1-1
35	大分市民図書館	○	○	○	金池南1丁目5番1号
36	大分市美術館	○	○	○	上野865番地
37	南蛮BVNGO交流館	○	○		顕徳町3丁目2番45号
38	サイクルショップコダマ 大洲アリーナ	○	○		青葉町1番地
39	旭町文化センター		○	○	旭町1番1号
40	高崎山おさる館	○	○	○	神崎3078-40
41	公設地方卸売市場		○		豊海4丁目1-1
42	大分県庁舎	○	○		大手町3-1-1
43	大分県立図書館	○	○		王子西町14番1号
44	大分県立美術館	○	○		寿町2番1号
45	iichiko 総合文化センター	○	○		高砂町2番33号
46	大分県立埋蔵文化財 センター		○		牧緑町1-61



保健（福祉）センター・健康支援室のご案内

お子さんの健康や子育ての相談を、保健（福祉）センター・健康支援室で受けております。お気軽にご利用ください。

保健（福祉）センター・健康支援室一覧

地図番号	施設名	所在地	電話番号
①	中央保健センター	荷揚町6番1号	536-2516
②	東部保健福祉センター	東鶴崎1丁目2番3号	527-2143
③	大在健康支援室	政所1丁目4番3号	574-7681
④	坂ノ市健康支援室	坂ノ市南3丁目5番33号	574-7891
⑤	佐賀関健康支援室	佐賀関1407番地の27	575-2077
⑥	西部保健福祉センター	玉沢743番地の2	541-1496
⑦	大南健康支援室	中戸次5115番地の1	574-7791
⑧	野津原健康支援室	野津原800番地	588-1880

地図番号は下記の番号と一致しています。1歳6か月児・3歳児健診、育児教室の会場についても、下記の地図でご確認ください。

①中央保健センター (大分市保健所内)

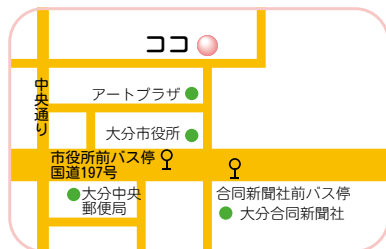

②東部保健福祉センター (鶴崎市民行政センター内)



③大在健康支援室
(大在市民センター内)

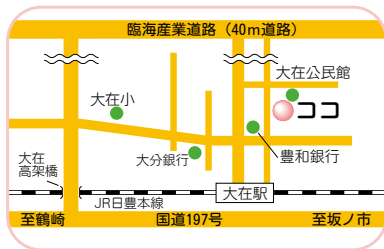

④坂ノ市健康支援室
(坂ノ市市民センター内)

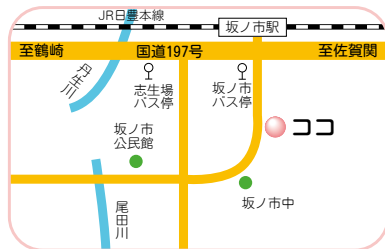

⑤佐賀関健康支援室
(佐賀関市民センター内)

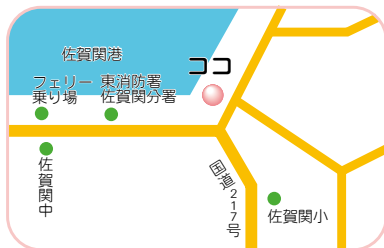

⑥西部保健福祉センター
(植田市民行政センター内)



⑦大南健康支援室
(大南市民センター内)



⑧野津原健康支援室
(野津原市民センター内)



3 就学前準備



教育・保育給付認定について

認定こども園や幼稚園、保育所等への入園を希望する保護者は教育・保育給付認定の申請が必要となります。

○教育・保育給付認定の種類

教育・保育給付認定区分	対象年齢	保育の必要性	利用可能な施設
1号認定	3～5歳	無し	幼稚園・ 認定こども園（教育部分）
2号認定			保育所（園）・ 認定こども園（保育部分）
3号認定	0～2歳	有り	保育所（園）・ 認定こども園（保育部分） 家庭的保育事業（保育ママ） 小規模保育・事業所内保育

〈2号認定・3号認定の教育・保育給付認定基準〉

家庭が次のいずれかの事情に該当し、保護者が児童の保育を必要としている場合です。

- ① 仕事など（月に64時間以上就労または就学）をしている
- ② 母親が妊娠中である、または出産後間がない
- ③ 病気やけがをしている、または心身に障がいがある
- ④ 同居の親族を看護または介護している、または就学前かつ保育施設等に在園していない多胎児を家庭で養育しており、そのきょうだいを入所させる場合
- ⑤ 求職活動を行っている
- ⑥ 虐待やDV被害のおそれがある
- ⑦ 震災や風水害、火災などの災害復旧にあたる場合
- ⑧ 上記①～⑦に類する状態にあると認められる など

◆希望する認定こども園（保育部分）や保育所（園）などの入所（園）状況に応じて、利用調整を行います。

保育の必要性の度合いに応じて、次のいずれかに区分され、保育を受けられる時間が決まります。

保育の区分	保護者の就労状況等	利用可能時間
保育標準時間	週30時間以上で、 月120時間以上	最長11時間／日
保育短時間	月64時間以上	最長 8 時間／日

◆開所時間は各施設によって異なります。希望の認定こども園（保育部）や保育所（園）などにご確認ください。

施設等利用給付認定について

認可外保育施設や教育・保育給付の対象ではない私立幼稚園の利用料について「施設等利用費の支給」を受けようとする保護者は、「施設等利用給付認定」を受ける必要があります。

○施設等利用給付認定の種類

施設等利用給付認定区分	保育の必要性	対象施設	認定要件
新1号認定	無し	幼稚園（こどものための教育・保育給付の対象ではない私立幼稚園や国立大学附属幼稚園）特別支援学校幼稚部	満3歳以上の小学校就学前こども（新2号及び新3号認定こどもに該当するものを除く。）
新2号認定	有り	幼稚園等 [*] と預かり保育事業 認可外保育施設 一時預かり事業 病児保育事業 ファミリー・サポート・センター事業	申請年度4月1日時点で3歳以上のこどもであって、保育の必要性があるこども
新3号認定		※幼稚園等…幼稚園・認定こども園(1号)・特別支援学校幼稚部	申請年度4月1日時点で3歳未満のこどもであって、保育の必要性がありかつ市民税非課税世帯のこども

〈新 2 号認定・新 3 号認定の施設等利用給付認定基準〉
教育・保育給付認定基準と、基本的には同じです。

大分市にこここ保育支援事業利用認定について

認可外保育施設を利用する保育の必要性が有る第 2 子以降 3 歳未満児の保育料・給食費について、大分市にこここ保育支援事業利用認定を受けることにより、月額 35,000 円を上限に助成します。

※施設等利用給付第 3 号認定受給者は給食費のみ助成の対象です。

対象施設	認定要件
認可外保育施設 (企業主導型保育施設含む)	<ul style="list-style-type: none"> ・大分市に住民登録されていること ・第 2 子以降 3 歳未満児であること ・就労等の保育の必要性があること (認定基準は教育・保育給付認定基準と、基本的には同じです)

(1) 保育所(園)

保育所(園)は、保護者が働いていたり、病気にかかっていたり、またはその他の理由で家庭において児童を保育することができない場合に、その児童を保護者に代わって保育するところです。

〈入所対象年齢〉

生後 3 か月以上(首が座っている乳児)から就学前まで(但し、保育所(園)によって対象年齢が異なります。)

〈保育料〉

保護者の市民税額などに応じて負担していただきます。

※幼児教育・保育の無償化に伴い、3～5 歳児の保育料と 0～2 歳児の市民税非課税世帯の保育料は無料となりました。

※申請により、第 2 子以降 3 歳未満児の保育料が無料になります。

〈受付期間〉

・年度始めから入所を希望する方は、前年度に受付をします。時期は市報

等でお知らせします。

- ・5月以降の年度途中入所については入所希望月の前月15日（15日が土日曜日・祝日の場合はその前日）に締切り、審査のうえ内定した場合は各月1日付で入所となります。

ただし、1月から3月の年度途中入所については、令和6年（2024年）12月13日（金）が締切日となります。

〈受付場所〉

- ・大分市役所・・・子ども入園課、各支所（鶴崎は鶴崎市民行政センター内東部保健福祉センター、穂田は穂田市民行政センター内西部保健福祉センター）
- ・各認可保育所（園）

問合せ先：大分市子ども入園課 TEL537-5794





大分市内の保育所（園）一覧

地区	施設名	電話	所在地	開所(園)時間	利用可能 認定区分
大分中央	1 浜町保育所	532-4611	新川西2丁目3-1	7:00~18:00	2号 3号
	2 桜ヶ丘保育所	576-8248	金池南1丁目5-1	7:00~18:00	2号 3号
	3 住吉保育所	534-2924	碩田町3丁目3-4	7:00~18:00	2号 3号
	4 上野愛光保育園	544-5411	六坊北町6番72号	7:00~18:00	2号 3号
	5 中央町保育園	532-3716	中央町2丁目5-3 セントポルタビル2階	7:00~18:00	2号 3号
	6 上野愛光第二保育園	544-5001	六坊北町6番66号	7:00~18:00	2号 3号
大分東部	7 裏川保育所	568-1708	大字下郡1721-31	7:00~18:00	2号 3号
	8 天心保育園	551-5578	牧1丁目7-4	7:00~18:00	2号 3号
	9 東舞鶴保育園	551-2103	東浜1丁目6-30	7:00~18:00	2号 3号
	10 まいづる保育園	551-5298	東津留2丁目14-11	7:00~18:00	2号 3号
	11 めぐみ保育園	558-9873	花高松3丁目2-12	7:00~18:00	2号 3号
	12 たんぼぼ保育園	551-8512	花津留2丁目22-9	7:00~18:00	2号 3号
	13 きらきら保育園	553-5191	岩田町3丁目1-4 ハイムエスポワール102	7:30~18:30	2号 3号
	14 なかつる保育園	554-2525	中津留1丁目5-27	7:00~18:00	2号 3号
	15 ひおか保育園	573-0808	日岡2丁目6-1	7:00~18:00	2号 3号
大分西部	16 生石保育所	532-4612	王子西町8-11	7:00~18:00	2号 3号
	17 新春日町保育所	535-0650	顕徳町1丁目14-14	7:00~18:00	2号 3号
	18 しらかば保育園	545-4818	大道町5丁目529-5	7:00~18:00	2号 3号
	19 愛保育園	545-7272	東大道1丁目8-34	7:30~18:30	2号 3号
	20 そらいろ保育園	535-7510	大道町3-3-7	7:00~18:00	2号 3号
	21 第二王子町保育園	537-4111	王子中町1-7	7:30~18:30	2号 3号
	22 上野の森口保育園	576-8592	東大道1-8-15 カサベルデ駅南2階	7:00~18:00	2号 3号
23 王子町保育園	578-9966	王子北町3-7	7:30~18:30	2号 3号	

地区	施設名	電話	所在地	開所(園)時間	利用可能認定区分
大分南部	24 下郡保育所	567-0788	下郡北2丁目2-17	7:00~18:00	2号 3号
	25 敷戸南保育所	568-0160	敷戸南町9-2	7:00~18:00	2号 3号
	26 寒田ひめやま保育園	568-9655	寒田南町1丁目	7:00~18:00	2号 3号
	27 滝尾保育園	569-3384	大字羽田456	7:00~18:00	2号 3号
	28 森のさんぼ道	560-3013	下郡南4丁目1-9	7:00~18:00	2号 3号
	29 テスの木	567-2080	下郡中央3丁目8番10号	7:00~18:00	2号 3号
	30 おだやかな森保育園	567-2525	大字下郡3483番地の5	7:00~18:00	2号 3号
南大分	31 城南保育園	544-2818	城南南1丁目6番15号	7:00~18:00	2号 3号
	32 府内保育園	545-4501	畑中1丁目4番24号	7:00~18:00	2号 3号
	33 南大分保育園	543-6406	羽屋新町2丁目1番28号	7:00~18:00	2号 3号
	34 こどもの森すぷらうと	574-6537	古国府3丁目11番10号	7:00~18:00	2号 3号
	35 スマイス・キッズ保育園	543-6100	上田町三丁目3番4-110号 チュリス古国府老番館1F	7:00~18:00	2号 3号
	36 田中南保育園	579-6850	田中町3丁目12番3号	7:00~18:00	2号 3号
明治・明野	37 明野しいのみ保育園	558-2211	明野西2丁目25-2	7:00~18:00	2号 3号
	38 慶光保育園	520-0133	大字猪野21-46	7:00~18:00	2号 3号
	39 げんきな森中央保育園	528-7890	大字横尾1986-1	7:00~18:00	2号 3号
鶴崎	40 小中島保育園	527-3403	小中島3丁目1-28	7:00~18:00	2号 3号
	41 洗心保育園	527-3063	三佐4丁目8-16	7:00~18:00	2号 3号
	42 鶴崎保育園	521-1336	大字鶴崎1672	7:00~18:00	2号 3号
	43 鶴崎同光園	521-2190	南鶴崎2丁目3-8	7:00~18:00	2号 3号
	44 龍華保育園	527-2961	大字森町549	7:00~18:00	2号 3号
	45 とりい保育園	520-0020	大字松岡8365-1	7:00~18:00	2号 3号
	46 七海保育園	535-8191	大字森町479-1	7:00~18:00	2号 3号
	47 いえじま保育園	511-5109	大字家島835番	7:00~18:00	2号 3号
48 ほがらか園	574-4779	大字毛井字中村191-3	7:30~18:30	2号 3号	

地区	施設名	電話	所在地	開所(園)時間	利用可能認定区分
大南	49 あかつき保育所	597-0043	大字中判田1880-2	7:00~18:00	2号 3号
	50 河原内保育所	596-1871	大字河原内3828-1	7:30~17:00	(※)
	51 さくら保育園	597-0087	大字中戸次4226	7:00~18:00	2号 3号
	52 キッズアカデミー 保育園	597-7775	けやき台2丁目 3633-170	7:00~18:00	2号 3号
	53 かんがるー保育園	578-7935	中判田1737-6	7:00~18:00	2号 3号
植田	54 小野鶴こぼと 保育所	542-2570	大字小野鶴1625-1	7:00~18:00	2号 3号
	55 アソカ保育園	567-1551	光吉2109-2	7:30~18:30	2号 3号
	56 おぎの台保育園	542-0711	雄城台中央1丁目 11番9号	7:00~18:00	2号 3号
	57 みつよし園	504-7215	大字宮崎937-17	7:00~18:00	2号 3号
	58 もみの木保育園	574-4283	賀来北2丁目3514	7:00~18:00	2号 3号
	59 めいりん保育園 (田原校)	511-4887	田原906	7:00~18:00	2号 3号
大在	60 わさだりすの森 保育園	529-5557	大字上宗方字四反田 424-1	7:00~18:00	2号 3号
	61 ひよこのくに ランド保育園	560-4192	横田1丁目10番14号	7:00~18:00	2号 3号
	62 たけのご保育園	593-0207	大字城原639番地の7	7:00~18:00	2号 3号

(※1) 17 新春日町保育所は、しんかすがまち認定こども園の設置に伴い令和6年度中に廃止予定です。

(※2) 河原内保育所は満3歳以上の児童が対象です。教育・保育給付認定は不要です。



(2) 認定こども園

認定こども園は、保育所（保育部分）と幼稚園（教育部分）の機能をあわせ持ち、幼児教育と保育を一体的に行います。

〈入所対象年齢〉

保育部分 生後3か月以上（首が座っている乳児）から就学前まで

教育部分 3歳以上から就学前まで

（但し、施設によって対象年齢が異なります。）

〈保育料〉

保護者の市民税額などに応じて負担していただきます。

※幼児教育・保育の無償化に伴い、3～5歳児の保育料と0～2歳児の市民税非課税世帯の保育料は無料となりました。

※申請により、第2子以降3歳未満児の保育料が無料になります。

※施設によって別途入園料などが必要な場合があります。

〈受付期間〉

保育部分 年度始めから入所を希望する方は、前年度に受付をします。時期は市報等でお知らせします。5月以降の年度途中入所については、入所希望月の前月15日（15日が土日曜日・祝日の場合はその前日）に締切り、審査のうえ内定した場合は各月1日付で入所となります。

ただし、1月から3月の年度途中入所については、令和6年（2024年）12月13日（金）が締切日となります。

教育部分

- ・市立認定こども園については、11月上旬に翌年度の入園募集を行います。今年度の入園は随時募集しています。
- ・私立認定こども園については、各認定こども園で異なりますので、各認定こども園にお問い合わせください。

〈受付場所〉

保育部分 大分市役所（子ども入園課）、各支所（鶴崎は鶴崎市民行政センター内東部保健福祉センター、植田は植田市民行政センター内西部保健福祉センター）、各認定こども園

教育部分 各認定こども園

問合せ先：大分市子ども入園課 TEL537-5794



naaha

大分市内の認定こども園一覧

地区	施設名	電話	所在地	開所(園)時間(※1)	利用可能認定区分
大分中央	1 かないけ認定こども園	532-5506	金池町3丁目1番90号	7:00~18:00	1号 2号 3号
	2 ひまわり幼稚園	532-2506	中島中央1丁目2-18	7:30~18:30	1号 2号
	3 桜町こども園	547-7515	寿町1-19	7:00~18:00	1号 2号 3号
	4 カトリック海星幼稚園	534-4840	中央町3丁目7番30号	7:30~18:30	1号 2号 3号
	5 かがやきの森こども園	536-6008	顕徳町2-2-41	7:00~18:00	1号 2号 3号
	6 ゆめの泉こども園	535-0611	新川町1丁目1228-1	7:00~18:00	1号 2号 3号
大分東部	7 とぜん幼稚園	558-2786	日吉町10-22	7:30~18:30	1号 2号 3号
	8 しらとり子ども園	551-3359	仲西町1丁目14-8	7:00~18:00	1号 2号 3号
	9 ももぞのこども園	551-3554	大字千歳1892-1	7:15~18:15	1号 2号 3号
	10 じょうとうこども園	558-8248	萩原3-17-16	7:30~18:30	1号 2号 3号
	11 アイリスこども園	558-0700	高松東3-6-14	7:00~18:00	1号 2号 3号
大分西部	12 やはたこども園	538-1619	生石44-4	7:00~18:00	1号 2号 3号
	13 南春日こども園	544-1831	南春日町4-31	7:15~18:15	1号 2号 3号
	14 明照幼稚園	534-3512	王子西町8番27号	7:00~18:00	1号 2号 3号
大分南部	15 敷戸ふない幼稚園	569-2831	敷戸東町6-1	8:00~18:00	1号 2号
	16 しきどこども園	569-1834	敷戸西町1-8	7:00~18:00	1号 2号 3号
	17 キッドワールドこども園	568-8400	大字片島412-2	7:00~18:00	1号 2号 3号
	18 津守あすなろこども園	567-6625	津守12組	7:00~18:00	1号 2号 3号
	19 キッドワールドセカンドこども園	569-8600	大字片島字長三郎3005番地の3	7:00~18:00	1号 2号 3号
南大分	20 ごとう幼稚園	543-7898	畑中4丁目7番47号	7:00~18:00	1号 2号
	21 ゆりかごこども園	544-4776	田中町1丁目16番8号	7:00~18:00	1号 2号 3号
	22 大分いちごこども園	546-2666	田中町2丁目16番7号	7:00~18:00	1号 2号 3号
	23 コスモスこども園	547-2011	豊饒2丁目4番48号	7:00~18:00	1号 2号 3号
	24 ふたばこども園	543-2858	広瀬町1丁目1番52号	7:00~18:00	1号 2号 3号
	25 南大分に笑顔咲くえん わらひ	547-0111	畑中1丁目11番4号	7:00~18:00	1号 2号 3号
	26 愛隣幼稚園	544-6453	南太平寺3丁目8番1号	7:30~18:30	1号 2号 3号

地区	施設名	電話	所在地	開所(園)時間(※1)	利用可能認定区分
南大分	27 えのくま幼稚園	549-4780	荏隈1227番地	7:00～18:00	1号 2号 3号
明治・明野	28 明野こども園	558-3209	明野西1丁目5-4	7:00～18:00	1号 2号 3号
	29 たかおこども園	520-3048	大字横尾4112-2	7:00～18:00	1号 2号 3号
	30 明野台こども園	523-6262	大字猪野360-1	7:00～18:00	1号 2号 3号
	31 カトリック明野幼稚園	558-8941	明野北2丁目8番16号	7:30～18:30	1号 2号 3号
	32 こころの森こども園	520-8822	横尾東町3-19-16	7:00～18:00	1号 2号 3号
	33 たかお第二こども園	574-9159	大字横尾4110番地	7:00～18:00	1号 2号 3号
	34 ひまわり明野幼稚園	558-1004	明野東1丁目6番41号	7:30～18:30	1号 2号
	鶴崎	35 もりまち幼稚園	527-3330	森町403-2	7:00～18:00
36 みどり幼稚園		520-1814	森1039-2	7:30～18:30	1号 2号 3号
37 高田のぞみこども園		524-0801	大字関園747	7:00～18:00	1号 2号 3号
38 カトリック鶴崎幼稚園		521-3174	大字皆春西小路213	7:30～18:30	1号 2号 3号
39 皆春あけぼのこども園		578-6668	大字皆春383-3	7:00～18:00	1号 2号 3号
40 松岡保育園		520-2418	大字松岡4758	7:30～18:30	1号 2号 3号
大南	41 吉野こども園	595-1718	大字辻225-1	7:00～18:00	1号 2号 3号
	42 旦の原保育園	554-3386	高江北2丁目8-1	7:00～18:00	1号 2号 3号
	43 みのりこども園	597-6869	大字中戸次4536	7:00～18:00	1号 2号 3号
植田	44 富士見が丘こども園	541-6101	富士見が丘東2丁目8番6号	7:00～18:00	1号 2号 3号
	45 緑が丘こども園	542-3477	緑が丘5丁目23-1	7:00～18:00	1号 2号 3号
	46 かくこどもえん	549-2786	賀来南2丁目6-35	7:00～18:00	1号 2号 3号
	47 東植田こども園	541-3769	大字田尻589-2	7:15～18:15	1号 2号 3号
	48 植田こども園	541-0082	大字市445-2	7:00～18:00	1号 2号 3号
	49 スマイスセレソンこども園	541-7880	大字田尻473	7:00～18:00	1号 2号 3号
	50 のだ山幼稚園	549-5843	大字野田323-5	7:00～18:00	1号 2号 3号
	51 植田ほまれこども園	541-0111	上宗方379-1	7:00～18:00	1号 2号 3号
	52 宗方こども園	541-3524	大字上宗方1045番地の1	7:00～18:00	1号 2号 3号
	53 宗方東こども園	541-2863	大字上宗方1495番地	7:00～18:00	1号 2号 3号

地区	施設名	電話	所在地	開所(園)時間(※1)	利用可能認定区分
植田	54 よいこのくに こども園	569-9666	光吉1209	7:00~18:00	1号 2号 3号
	55 富士見ヶ丘 あすなるこども園	542-1112	富士見が丘東2丁目 18-13	7:00~18:00	1号 2号 3号
大 在	56 よいこの森 こども園(本園)	527-6433	花江川4-12	7:00~18:00	1号 2号 3号
	よいこの森 こども園(角子原分園)	574-6226	角子原2-163	7:00~18:00	2号 3号
	57 大在こども園	592-0161	横田1丁目14-38	7:00~18:00	1号 2号 3号
	58 なかまの森 こども園	521-5550	角子原1-9-21	7:00~18:00	1号 2号 3号
	59 大在愛育こども園	529-7811	大字政所2223-9	7:00~18:00	1号 2号 3号
	60 かるがもこども園	592-8815	汐見1丁目7番31号	7:00~18:00	1号 2号 3号
坂 ノ 市	61 みんなの森 こども園	574-6200	大字丹川415	7:00~18:00	1号 2号 3号
	62 坂ノ市こども園	592-1143	久原中央2丁目8-16	7:00~18:00	1号 2号 3号
	63 こざいこども園	528-9900	大字屋山1658-6	7:00~18:00	1号 2号 3号
	64 和光こども園	592-3388	里2-1-23	7:00~18:00	1号 2号 3号
	65 カトリック坂ノ市 幼稚園	593-4231	坂ノ市南3丁目 3番30号	7:30~18:30	1号 2号 3号
佐 賀 関	66 さがのせき 認定こども園	575-0058	大字佐賀関1369-1	7:00~18:00	1号 2号 3号
	67 どうわこども園	576-0111	大字本神崎871	7:00~18:00	1号 2号 3号
野 津	68 のつはる 認定こども園	588-1236	野津原1731番地の3	7:00~18:00	1号 2号 3号

(※1) 保育部分(2号、3号限定)の開所(園)時間です。

(※2) 20 ごと幼稚園は、令和6年度中に利用可能認定区分に3号も加わる予定です。

(※3) 令和6年度中に、しんかすがまち認定こども園が開園予定です。

電話番号は543-4629、所在地は新春日町1丁目2-8です。



(3) 地域型保育事業

地域型保育事業は、地域における多様な保育ニーズにきめ細かく対応するため少人数の単位で保育を行う事業で、次の3つの種類があります。

〈入所対象年齢〉

生後3か月以上（首が座っている乳児）から2歳まで
（但し、年度途中で3歳に達した場合は、当該年度の末日まで）

〈開所日〉

原則として、月曜日から土曜日
（国民の祝日ならびに12月29日から1月3日までの期間を除く毎日）
但し、家庭的保育事業は土曜日閉所

〈保育料〉

保護者の市民税額などに応じて負担していただきます。

※幼児教育・保育の無償化に伴い、0～2歳児の市民税非課税世帯の保育料は無料となりました。

※申請により、第2子以降3歳未満児の保育料が無料になります。

〈受付期間〉

- ・年度始めから入所を希望する方は、前年度に受付をします。時期は市報等でお知らせします。
- ・5月以降の年度途中入所については、入所希望月の前月15日（15日が土日曜日・祝日の場合はその前日）に締切り、審査のうえ内定した場合は各月1日付で入所となります。

ただし、1月から3月の年度途中入所については、令和6年（2024年）12月13日（金）が締切日となります。

〈受付場所〉

- ・大分市役所（子ども入園課、各支所（鶴崎は鶴崎市民行政センター内東部保健福祉センター、穂田は穂田市民行政センター内西部保健福祉センター）

問合せ先：大分市子ども入園課 TEL537-5794

① 小規模保育事業

小規模保育事業は、仕事や病気などにより家庭での保育が困難な保護者に代わり、定員6人以上19人以下の比較的小規模な環境で、きめ細やかな保育を行います。



大分市内の小規模保育事業一覧

地区公民館	施設名	電話	所在地	開園時間	利用可能 認定区分
大分中央	1 ゆめのほし 保育園	574-5263	大手町1丁目1-34	7:00~18:00	3号
	2 中島西保育園	529-8022	中島西1丁目8-34	7:30~18:30	3号
大分東部	3 たかじょうえん。	558-8873	新貝7-31	7:30~18:30	3号
大分西部	4 中春日保育園	529-5356	中春日町14-13	7:00~18:00	3号
	5 ニチイキッズ 西大分保育園	554-4381	王子西町13-12 プロスパービル1階	7:30~18:30	3号
大分南部	6 キッドワールド サード保育園	554-8500	大字片島字下津留 439番地の1	7:00~18:00	3号
	7 ナーサリー ロペ	560-5088	下郡中央3丁目 8番24号	7:00~18:00	3号
南大分	8 ゆめっこ保育園	545-7045	畑中1丁目11番3号	7:00~18:00	3号
鶴崎	9 みどり第二 保育所	535-8661	大字森字浦門268番	7:30~18:30	3号
大南	10 へつぎ保育園	574-8673	中戸次5620番地	7:00~18:00	3号
	11 やまばと夢 保育園	080-5790-5396	大字下判田字馬場原 3505-3	7:30~18:30	3号
植田	12 遊々舎	574-7904	大字光吉1507-3 CAビル101	7:00~18:00	3号
	13 わくわくの森 保育園	586-0909	大字野田323-5	7:00~18:00	3号
大在	14 ゆめのね保育園	511-6724	大字横田46番地の4	7:00~18:00	3号
	15 シャインキッズ	578-7830	大在浜1丁目8番32号	7:00~18:00	3号
坂ノ市	16 夢のくに保育園	529-7593	王ノ瀬2丁目2-3	7:00~18:00	3号

② 家庭的保育事業（保育ママ）

家庭的保育事業は、仕事や病気などにより家庭での保育が困難な保護者に代わり、家庭的保育者（保育ママ）の自宅等で保育を行います。定員3～5名で家庭的な雰囲気の中で保育が行われることが特色です。

地区公民館	家庭的保育室名	電 話	実 施 場 所 (連携施設)	開所時間	利用可能 認定区分
大分中央	1 なないろ保育室	090-7927-2257	金池町 (愛保育園)	8:00～16:00	3号
	2 ちゅうりっぷ 保育室	070-4696-8792	金池町 (もみの木保育園)(きらきら保育園)	7:00～18:00	3号
大分西部	3 マミー保育室	090-7453-9976	大 道 (新春日町保育所)	8:00～16:00	3号
南大分	4 まるも保育室	546-6768	花 園 (かないけ認定こども園)	8:00～16:00	3号
	5 ゼロイチニ 012保育室	554-5021	畑 中 (おぎの台保育園)	8:00～16:00	3号
鶴崎	6 青空保育室 (休止)	527-6088	乙 津 町 (裏川保育所)	8:00～16:00	3号
	7 なかよし保育室 (休止)	523-5812	森 (裏川保育所)	8:00～16:00	3号

※青空保育室は、移転先が決まり次第、再開予定です。

〈食 事〉



- ・家庭的保育事業については、食事を提供する施設と保護者が弁当・おやつを持参する施設があります。

③ 事業所内保育事業

事業所の保育施設などで、従業員のこどもと一緒に家庭での保育が困難な保護者に代わり、保育を行います。

地区公民館	施 設 名	電 話	所 在 地	開園時間	利用可能 認定区分
大分東部	1 大分どんぐりの もり保育園	503-1363	原新町17-26	7:30～18:30	3号
大分西部	2 大道にじいろ 保育園	511-3302	大道町3丁目2番8号	7:30～18:30	3号
鶴崎	3 オアシスにじ いろ保育園	527-3020	東鶴崎3丁目1番7号	7:30～18:30	3号
植田	4 湯屋すくすく館	548-7761	横瀬1050番地	7:00～18:00	3号

(4) 特別保育事業

名称	対象	内容	場所	
休日保育	保育施設に通っている人(※)	日曜・祝日に保育を必要とするこどもの保育	桜ヶ丘保育所・下郡保育所・宗方東こども園・中央町保育園	
延長保育	保育施設に通っている人(※)	通常保育時間を超えて保育を必要とするこどもの保育	現在通所している保育施設 〔一部実施していない保育施設があります〕	
一時預かり	<ul style="list-style-type: none"> 市内に住所を有している1歳以上の就学前の児童(一部の施設では0歳児を対象としております。対象の施設については、大分市ホームページをご覧ください。) 保育所、幼稚園、認定こども園等に通っていない又は在籍していない児童 集団保育に始める児童 	保護者の就労や疾病、冠婚葬祭、リフレッシュなどで一時的に保育を必要とするこどもの保育(利用できる日数に制限があります) ※「施設等利用給付認定」を受けた3歳児から5歳児は月額37,000円まで、0歳児から2歳児までの市民税非課税世帯は月額42,000円までの利用料が無償化の対象になります。	保育施設 桜町こども園 かないげ認定こども園 桜ヶ丘保育所 住吉保育所 ゆりかごこども園 宗方こども園 もみの木保育園 緑が丘こども園 のつはる認定こども園 滝尾保育園 キッドワールドセカンドこども園 森のさんぽ道 めぐみ保育園 しらとり子ども園 巨の原保育園 みりのりこども園 大在こども園 大在愛育こども園 よいこの森こども園(本園) みんなの森こども園 坂ノ市こども園 どうわこども園 さがのせき認定こども園	所在地 寿町 金池町3丁目 金池南1丁目 碩田町3丁目 田中町1丁目 上宗方 箕来北2丁目 緑が丘5丁目 野津原 羽田 片島 下郡南4丁目 花高松3丁目 仲西町1丁目 高江北2丁目 中戸次 横田1丁目 政所 花江川 丹川 久原中央2丁目 本神崎 佐賀関
		※実施施設の最新情報は、大分市ホームページをご覧ください。 大分市HP		
				

※保育施設とは、認定こども園(保育部分)、保育所、地域型保育事業をいいます。

○特別保育事業の保育料や利用できる年齢は各保育施設で異なるので、各保育施設に直接お問合せください。(電話番号は22ページおよび96～102ページを参照してください。)

問合せ先：大分市子ども入園課 TEL585-5437



(5) 幼稚園

幼稚園は、満3歳から小学校就学前までの幼児の教育施設で、集団生活を通じて心身の発達を助長することを目的としています。市内には市立幼稚園と私立幼稚園があります。園の特色や設備、家からの距離を考慮してお子さんが楽しく通える園を保護者が選んでください。

① 市立幼稚園

市立幼稚園は現在、10園（内、3園休園）あります。幼稚園は通園区域制限がありません。

〈入園対象年齢〉

5歳児から就学前まで。

※但し、一部の園では4歳児の保育も行っています。

〈保育料〉

無料。

〈受付期間〉

11月上旬に翌年度の入園募集を行います。今年度の入園は随時募集しています。

〈受付場所〉

各幼稚園

※市立幼稚園一覧はP108に掲載しています。

問合せ先：大分市子ども入園課 TEL537-5794



② 私立幼稚園

私立幼稚園は現在、11園（内、新制度へ移行した園 6園）あります。

〈入園対象年齢〉

3歳児から就学前まで。

※一部の園では満3歳児の保育も行っています。

〈保育料〉

各幼稚園で異なりますので、各幼稚園へお問い合わせください。

〈幼稚園の利用料の無償化について〉

- ・新制度に移行していない私立幼稚園の入園料・保育料については「施設等利用給付認定」を受けることにより、月額上限25,700円まで無償化されます。（入園料は初年度に限り、月額換算して無償化の対象となりま

す。)

- ・新制度に移行した私立幼稚園の保育料については、無料となります。
- ※満3歳から5歳児（小学校就学前）までのこどもが対象です。

〈受付期間〉

各幼稚園で異なりますので各幼稚園へお問合せください。

〈受付場所〉

各幼稚園

※私立幼稚園一覧は、P109に掲載しています。

問合せ先：大分市子ども入園課 TEL537-5794



大分市立幼稚園一覧

	園名	所在地等	電話番号
1	春日町幼稚園（*）	西春日町1番48号	532-0984
2	豊府幼稚園（休園）	羽屋3丁目2番12号	544-7496
3	滝尾幼稚園（*）	大字羽田515番地の1	569-3581
4	舞鶴幼稚園（*）（☆）	西浜2番1号	551-8560
5	明治幼稚園	大字猪野22番地の1	520-0306
6	高田幼稚園（*）	大字下徳丸38番地の4	521-1902
7	戸次幼稚園（休園）	大字中戸次4250番地	597-3420
8	宗方幼稚園（*）（☆）	松が丘1丁目24番2号	541-4949
9	大在幼稚園（☆）	横田1丁目15番16号	592-0217
10	坂ノ市幼稚園（休園）	坂ノ市中央5丁目8番30号	592-0491

（*）2年制保育実施園（試行を含む）

（☆）一時預かり事業実施園

※ 1 春日町幼稚園は、しんかすがまち認定こども園の設置に伴い令和6年度中に廃止予定です。

私立幼稚園一覧

園名	所在地等	電話番号
1 (学)平松学園 千代町幼稚園 (*)	千代町3丁目3番8号	535-0201
2 (学)平松学園 城南幼稚園 (*)	城南南1丁目1番8号	543-0869
3 (学)平松学園 明野第一幼稚園	明野西1丁目22番1号	558-3562
4 (学)別府サレジオ学園 大分明星幼稚園 (*)	大字城原2600の9	592-0494
5 (学)牧野学園 まきの幼稚園	明野北1丁目9番1号	551-1458
6 (学)三信学園 やまばと幼稚園 (*)	大字下判田字馬場原3502	597-2525
7 (学)すぎのこ学園 すぎのこ幼稚園 (*)	大字羽田988番地2	569-1730
8 (学)ふじが丘幼稚園 ふじが丘幼稚園	ふじが丘西2丁目1番1号	569-3666
9 (学)ルナ幼稚園 ルナ幼稚園	明野南1丁目21番1号	558-6441
10 (学)大分聖公学園 聖公幼稚園 (*)	中島西3丁目8番4号	537-3688
11 (学)得丸学園 宮河内幼稚園	宮河内ハイランド63番15号	528-1330

(*) 新制度に移行した幼稚園



(6) 一時的にこどもを預けたいときは

こどもを一時的に預かってほしい時に利用できる制度を紹介します。

- ① **一時預かり**・・・特別保育事業（P106）に記載
- ② **子育てファミリー・サポート・センター** P19、P74を参照してください
- ③ **子育て短期支援事業**

保護者の病気・事故・冠婚葬祭・出張・夜勤などでこどもを一時的に養育することが出来ない場合で、預け先が見つからないときに児童養護施設等でお預かりします。

※事前登録が必要です。

※登録した方は、土・日曜日、祝日など閉庁日に緊急でこどもを預けることが必要な場合、直接、児童養護施設等に相談することができます。

〈対象〉市内に住所を有している0歳～18歳未満の児童

＜ショートステイ＞＊宿泊を伴う利用

○利用期間 原則7日以内

○利用料 2歳未満児 5,350円 2歳以上児 2,750円

＜トワイライトステイ＞＊平日の夜間・休日預かり

○利用時間 ・平日夜間預かり 午後6時～午後10時まで

・休日預かり 午前7時～午後6時まで

○利用料 ・平日夜間預かり 750円

・休日預かり 1,350円



（おおいた子育てはっとクーポンの利用が可能です）

＊生活保護世帯、市民税非課税世帯、ひとり親世帯は費用の一部を減免する制度があります。

■ 利用できる児童養護施設等

- ・ 森の木（2歳以上）・・・大分市中尾
- ・ 小百合ホーム（2歳以上）・・・大分市城原
- ・ 栄光園乳児院（2歳未満）・・・別府市南荘園町
- ・ 栄光園（2歳以上）・・・別府市南荘園町
- ・ 山家学園（2歳以上）・・・由布市庄内町
- ・ 別府平和園（2歳以上）・・・別府市明攀
- ・ 上記以外にもファミリーホームや里親宅での預かりもあります。

- * 受入先施設との調整がありますので概ね1週間前までに申請してください。
- * 受入先施設の定員等により、受入れが困難な場合があります。
- * 施設への送迎は、原則、保護者の方でお願いします。

■ 申請に必要なもの

- ・ こどもの保険証、母子健康手帳、お薬手帳、子ども医療費助成受給者証（ひとり親家庭医療証、生活保護診療依頼証）

- 申込み先・・・中央子ども家庭支援センター 537-5688
 東部子ども家庭支援センター 527-2140
 西部子ども家庭支援センター 541-1440

(7) 病児保育事業

保護者の就労・疾病・冠婚葬祭等により、家庭で育児が困難な病気のこどもを一時的にお預かりします。

※令和3年10月1日から、県内の病児保育施設がお住まいの市町村に関係なく利用できるようになりました。

<対象児童>

次のいずれにも該当する児童を対象とします。

- ・ 県内に住所を有している小学生までの児童
- ・ 入院の必要はないが集団保育が困難な児童



<市内の施設>

施設名	電話	所在地	実施事業所
キッズケアルーム	567-1230	大字片島83-7	大分こども病院
病児保育センター ひまわり	522-3187	西鶴崎3丁目7-11	大分岡病院
西の台こどもデイ ケアルーム	090-3734 -4228	椎迫3組	西の台医院
天天堂乳幼児健康支援デ ィサービスセンターつくしんぼ	597-0050	大字中戸次5950番地	へつぎ病院
病児保育 ままのて	529-8686	大在浜1丁目8番28号	谷村胃腸科 小児科医院
スマイルケアルーム	545-0040	田中町2丁目6番6号	かわのこども クリニック

利用時間：月～土曜日（祝日・年末年始を除く）の午前8時30分～午後5時30分（開室時間は施設により多少異なります。）

保護者負担金：1人1日2,000円（給食費込み）

※生活保護世帯と市民税非課税世帯については減免があります。

<利用手順>

かかりつけの医療機関で受診し、利用申請書に診断結果を記入してもらいます。

その後、スマートフォン等から病児保育予約システム「あずかるこちゃん」を使って予約します。利用申請書は、施設へ入室の際に提出してください。

※利用申請書は子ども入園課、各支所（鶴崎は鶴崎市行政センター内東部保健福祉センター、植田は植田市民行政センター内西部保健福祉センター）、各病児保育施設に備えています。また、大分市ホームページからダウンロードすることもできます。

問合せ先：大分市子ども入園課 TEL585-5437

あずかるこちゃん
二次元コード



4 就学



小学校・義務教育学校

① 入学までの主な流れ

入学する前年の9月上旬に、住民票の住所へ就学时健康診断の通知書を送付します。それ以前に、学校公開や教育相談も行いますので、各学校へお問合せください。

時期(※目安)	内容	問合せ先
1学期	学校公開※注1 / 教育相談(各学校)	ア
7・8月	巡回教育相談(エデュ・サポートおおいた)	イ
9月上旬	就学时健康診断の通知書送付(住民票の住所へ)	ウ
9月～11月	隣接校選択制の申請要項の配布(市ホームページ、学校教育課、各学校)	エ
10月	就学时健康診断の実施(各学校)	ア
10月～11月中旬	個別就学相談(各学校)	ア
11月上旬～中旬	隣接校選択制の申請書受付開始	エ
1月中旬	入学通知書の送付(住民票の住所へ)	エ
2月	入学説明会(各学校)	ア
	放課後児童クラブ入会説明会(各クラブ)※注2	オ
3月上旬	放課後児童クラブ入会申込締切(クラブで異なります)	オ
4月	放課後児童クラブ受入開始(1日～)	オ
	入学式	ア

※注1…1学期以降も随時行っています。

※注2…10月の就学时健康診断時や、2月の入学説明会時以外に説明会・受付を行うクラブがあります。

※市立小学校・義務教育学校の一覧はP126～128、通学区域制度(隣接校選択制等)についてはP118～120、放課後児童クラブの一覧はP114～116に掲載しています。

問合せ先：ア…小学校及び義務教育学校

イ…大分市教育委員会大分市教育センター

教育相談・特別支援教育推進室(エデュ・サポートおおいた)

TEL533-7744

ウ…大分市教育委員会体育保健課 TEL537-5983

エ…大分市教育委員会学校教育課 TEL537-5903

オ…各放課後児童クラブ

② 市立小学校・義務教育学校以外の小学校

大分市には国立1校があります。

問合せ先：大分市教育委員会学校教育課 TEL537-5903

③ 放課後児童クラブ

市内の小学校に通う児童で、保護者が就労等やむを得ない事情により昼間家庭にいない児童を対象として、放課後等に適切な遊びと生活の場を提供し、放課後児童の健全育成を図ることを目的としています。

問合せ先：大分市子育て支援課 TEL537-5675

(1) 児童育成クラブ

地域の児童健全育成に係わるボランティアの人たちと保護者で組織する運営委員会により運営されています。

〈基本開所時間〉

- ・学校登校日（月～金）は、午後1時30分から午後5時30分または午後2時から午後6時（クラブにより多少異なります。）
- ・学校休業日は、午前8時30分から午後5時30分まで（クラブにより多少異なります。）

〈延長時間〉

希望に応じて基本閉所時刻から午後6時30分まで

※延長預かり保護者負担金は、1回30分につき50円（1人あたり）

〈保護者負担金〉 月額4,500円

おやつ代、その他費用等（各クラブごとに別途料金を設定）

※生活保護世帯、児童扶養手当受給世帯、就学援助受給世帯、市民税非課税世帯、きょうだい同時入会世帯については、減免制度があります。

〈申込先〉

各運営委員会（各クラブを通して申し込みをしてください。）

児童育成クラブ一覧

（五十音順）

	クラブ名	場 所	電話番号
1	明野北	学校敷地内	511-9128
2	明野西	校舎内	558-5505
3	明野東	校舎内	511-9788
4	荏隈	学校敷地内	549-7711
5	大在	校舎内	592-2663

	クラブ名	場 所	電話番号
6	大在	学校敷地内	523-5929
7	大道	校舎内	545-7220
8	篤野	学校敷地内	578-6985
9	賀来	学校敷地内	549-2365
10	春日町	校舎内	533-2007
11	金池	校舎内	536-6285
12	上戸次	校舎内	596-1330
13	川添	校舎内	528-1773
14	神崎	学校近隣の空き店舗	536-6208
15	こうざき	学校敷地内	576-1112
16	小佐井	学校敷地内	592-8202
17	坂ノ市	学校敷地内	592-0581
18	佐賀関	校舎内	575-3911
19	敷戸	校舎内	569-1194
20	下郡	学校敷地内	568-5101
21	城南	校舎内	546-7662
22	碩田学園	校舎内	576-8855
23	寒田	校舎内	568-0660
24	高田	学校敷地内	523-1401
25	滝尾	学校敷地内	567-4232
26	竹中	校舎内	597-4155
27	田尻	学校敷地内	542-5123
28	津留	校舎内	552-8346
29	鶴崎	校舎内	521-4512
30	長浜	学校敷地内	537-8811
31	西の台	学校敷地内	546-7022
32	丹生	旧丹生幼稚園	593-4115
33	野津原	学校敷地内	588-1872
34	判田	旧判田幼稚園	597-1481
35	日岡	校舎内	556-7688
36	東大分	旧東大分幼稚園	560-8677
37	東植田	校舎内	542-2299
38	戸次	校舎内	579-6144
39	別保	学校敷地内	523-1922
40	豊府	学校敷地内	545-3114
41	舞鶴	校舎内	556-4110
42	松岡	学校敷地内	520-2790

クラブ名	場 所	電話番号
43 三佐	旧三佐幼稚園	522-2741
44 南大分	校舎内	544-1819
45 宗方	校舎内	542-5601
46 明治	学校敷地内	520-5655
47 明治北	学校敷地内	523-5370
48 桃園	校舎内	556-2400
49 森岡	学校敷地内	568-6466
50 八幡	旧八幡幼稚園	532-1341
51 横瀬	校舎内	541-7239
52 横瀬西	校舎内	542-0460
53 吉野	学校敷地内	595-1060
54 穂田	学校敷地内	541-4677
55 大在東	校舎内	未定

(2) 民間放課後児童クラブ（市補助事業）

社会福祉法人等の民間事業者により運営されています。開所時間や利用料等はクラブ毎に異なりますので直接お問合せください。

民間放課後児童クラブ一覧

校 区	施 設 名	所 在 地	電話番号
大 在	大在すばる児童クラブ	横田 1-14-38	592-0161
大 在 東	マリア学童クラブ	城原2600-1	592-0044
大 道	放課後児童クラブマジカルプレイス	大道町 3-1-3	545-5757
春 日 町	春日町校区 ぼてとクラブ	西春日町 5-15	080-9246-8073
金 池	シルバー人材センター児童育成クラブ	金池町 3-2-3	585-5545
小 佐 井	小佐井かるがも児童クラブ	小佐井 2-3-41	080-5794-1563
坂 ノ 市	スマイルクラブ	久原中央 2-8-16	592-1143
下 郡	コープ学童クラブしもごおり	下郡中央 2-1-21	547-8245
滝 尾	滝尾保育園滝尾児童クラブ	羽田456	569-3384
豊 府	コープ学童クラブほうふ	上田町 3-2-15	529-9100
松 岡	コープ学童クラブまつおか	松岡5182	547-8075
南 大 分	南大分校区 ぼてとクラブ	三ヶ田町 2-4-14	529-6300
明 治	あおい児童クラブ	横尾3766-1	520-3048
明 治	慶光児童クラブ	森1218-1	547-8115
豊 府	学童クラブふたばっこ	広瀬町 1-1-52	543-2858
高 田	高田のぞみ学童クラブ	常行266-1	503-5315

④ 就学相談

特別支援学校への入学、小中学校及び義務教育学校の特別支援学級及び通級指導教室への入級を希望する場合は教育委員会へご相談ください。

問合せ先：大分市教育委員会大分市教育センター

教育相談・特別支援教育推進室（エデュ・サポートおおいた）

TEL533-7744

中学校・義務教育学校

① 市立中学校・義務教育学校手続き

市立中学校・義務教育学校は29校（分校2校含む）です。毎年1月中旬から下旬に教育委員会から学校を通じて保護者宛てに入学通知書をお届けします。

※大分市立中学校・義務教育学校一覧はP128に掲載しています。

② 市立中学校・義務教育学校以外の中学校

大分市には国公立2校、私立3校があります。



外国籍のこどもの入学

<小学校・義務教育学校入学年齢前に住民登録をしている場合>

入学する前年の8月に大分市教育委員会から「就学案内」と「就学ガイド」が住民票の住所に送られます。



就学を希望する場合、入学する前年の10月に就学时健康診断を受けます。



入学する年の1月中旬に「入学通知書」が住民票の住所に送られます。

<中途入学の場合>

・お父さんの「在留カード」または「特別永住者証明書」等（※注）を持参して学校教育課までお越しください。

※注：在留カード等については、外国人在留総合インフォメーションセンター（TEL0570-013904、平日午前8時30分～午後5時15分）にお問い合わせください。

<転校する場合>

- ・学校にお問い合わせください。

問合せ先：大分市教育委員会学校教育課 TEL537-5903

就学援助制度

お子さんの小中学校・義務教育学校就学にあたり、経済的な理由でお困りの方に、就学に必要な費用の一部を援助しています。

<内容>

学用品費、修学旅行費などを支給します。

<対象者>

- ・生計を一にする家族全員（住民票が別の人も含む）の昨年の所得が市の定める基準以下の人
- ・生活保護世帯でなくなった人
- ・児童扶養手当を受給している人 など



<申し込み方法>

各学校に用意している「就学援助受給申請書」に必要な事項を記入のうえ、指定の日までに通学校へ提出してください。

締め切り後も随時申請の受付をしておりますが、支給の時期や額等は調整されます。

問合せ先：大分市教育委員会学校教育課 TEL537-5903

通学区域制度

① 就学校の指定と通学区域

児童生徒の就学するべき学校については、大分市教育委員会が住所に基づいて通学区域を定め、学校を指定します。

② 転校について

<市内から市内へ引っ越す（転居届）場合>

- (1) 引っ越しが済んでから、市民課、各支所で届出（転居届）をしたら、

「入学通知書」を受け取ってください。

- (2) 今まで通っていた学校に「入学通知書」を提示し、学校から「在学証明書」「教科書給与証明書」を受け取ってください。
- (3) 新しく通う学校に「入学通知書」「在学証明書」「教科書給与証明書」を提出して手続きは完了します。

＜市内から市外へ引っ越す（転出届）場合＞

- (1) 今まで通っていた学校に「転学届」（用紙は各学校にあります）を提出して、「在学証明書」と「教科書給与証明書」を受け取ってください。
- (2) 市民課、各支所で引っ越しの届出（転出届）をしてください。
- (3) 「在学証明書」「教科書給与証明書」を持って引っ越し先の市区町村役場で届出（転入届）をし、転校手続きについては、引っ越し先の市区町村教育委員会の指示に従ってください。

＜市外から市内へ引っ越す（転入届）場合＞

- (1) 今まで通っていた学校で「在学証明書」と「教科書給与証明書」を受け取ってください。
- (2) 今まで住んでいた市区町村役場で転出届をしてください。
- (3) 大分市役所の市民課、各支所で転入届を提出し、「入学通知書」を受け取ってください。
- (4) 「入学通知書」「在学証明書」「教科書給与証明書」を転校する学校に提出すれば転校手続きは完了します。

問合せ先：大分市教育委員会学校教育課 TEL537-5903

③ 隣接校選択制

大分市教育委員会では、平成21年度から全市で大分市立の小学校・中学校・義務教育学校の新入学生を対象に隣接校選択制を実施しています。

詳しくは、大分市ホームページをご覧ください。

問合せ先：大分市教育委員会学校教育課 TEL537-5903

④ 小規模特認校制度

小規模特認校制度は、自然環境に恵まれた小規模の小学校で、児童生徒の心身ともに健やかな成長と豊かな人間性を培い、明るく伸び伸びとした教育を希望する保護者と児童生徒に、通学区域外からの入学・転学を特別に認めるものです。

本市では、^{かんざき}神崎小学校、上戸次小学校、こうざき小学校、竹中中学校が小規模特認校となっています。

<入学・転学の条件>

自宅から通学時間が片道1時間以内を目安に、原則として自力通学ができ、概ね1年以上の通年通学が可能であること

<定員>

各校とも学年ごとに既在籍者を含め1学級以内

<申請期間>

随時、申請できます。なお、新1年生は毎年1月中旬に郵送する入学通知書が家庭に届いてから申請してください。

問合せ先：大分市教育委員会学校教育課 TEL537-5903



授業料減免制度・奨学金

① 県立高校の授業料について

ア) 県立高校「就学支援金制度」

平成26年度入学生から、授業料支援として行われている制度です。

<対象者>

保護者等の所得が年収910万円程度（「課税標準額（課税所得額）×6%－市町村民税の調整控除の額」が30万4,200円）未満の生徒

<支給額>

公立高校授業料相当額（授業料負担が実質0円になります。）

※県が生徒本人に代わって受け取り、授業料に充てます。

なお、支給要件に該当しない世帯は、授業料を負担いただくことになります。

問合せ先：各県立高等学校

イ) 大分県立高等学校における授業料減免制度

一度高等学校を卒業した方や標準修業年限を超える方（留年者等）は、授業料を負担いただきますが、次の事項に該当する場合は、授業料の減免が受けられます。

<対象者>

- ・留学、休学、病気その他やむを得ない事由により、在学期間が全日制3年、定時制通信制4年を超える生徒

- ・天災その他不慮の災害による家計困難のため学資の負担にたえられない家庭の生徒

問合せ先：各県立高等学校



② 私立高校の授業料について

ア) 私立高等学校等就学支援金

私立高校生等に対して、申請に基づき、世帯の所得に応じて、支給されます。

支援金は、学校設置者が生徒に代わって受領するため、学校に納付する「授業料」が軽減されます。

(1) 対象者

私立高等学校、私立専修学校の高等課程、私立専修学校一般課程または各種学校で国家資格者養成施設の指定を受けている学校の生徒

(2) 支給額

所得に応じて、各学校の授業料の額を上限として支給

年収590万円未満程度：33,000円以内（月額）

年収910万円未満程度：9,900円（月額）

※年収は、両親・高校生・中学生の4人家庭で、両親の一方が働いている場合の目安です。

※高等学校専攻科の生徒も支給の対象となりますが、支給額や支給条件が異なります。

問合せ先：各私立高等学校、私立専修学校等

イ) 私立高等学校授業料減免支援制度

就学支援金による授業料軽減を受けてもなお授業料負担が残る世帯の生徒等については、授業料減免制度が受けられます。

(1) 対象者

- ・年収590万円以上910万円未満程度世帯（就学支援金 月額9,900円受給世帯）
- ・保護者が天災その他不慮の事故により家計困難となった生徒 等

(2) 減免額

- ・学校によって異なりますので、直接学校へお問い合わせください。

問合せ先：各私立高等学校

③ 高等学校等の授業料以外の教育費支援について

高校生等奨学給付金制度

授業料以外の教育費を支援するための返還不要の給付金です。

(1) 対象者

住民税非課税世帯または生活保護受給世帯

(2) 申請について

奨学給付金の受給には、保護者の方がお住まいの都道府県において申し込みを行う必要があります。

県内の高等学校に在学している場合、在学校を通じて申請してください。

なお、県外の高等学校に在学している場合は、下記までお問い合わせください。

(3) 給付額について

国公立、課程、扶養されているこどもの人数等の世帯状況によって給付額が異なります。

- ・国公立の場合 年額32,300円 (32,300円) ～143,700円 (50,500円)
- ・私立の場合 年額52,600円 (52,100円) ～152,000円 (52,600円)
- ・専攻科の場合 年額50,500円 [公立]・年額52,100円 [私立]

() 内の金額は通信制の場合

問合せ先

高校生等が国公立高等学校等に在学の場合：

大分県教育庁 教育財務課 学校運営支援班 TEL097-506-5454

高校生等が私立高等学校等に在学の場合：

大分県生活環境部 私学振興・青少年課 私学振興班

TEL097-506-3086

④ 大分市奨学資金

(1) 未来自分創造資金（給付型奨学資金）

保護者が大分市内に住所を有する者で高等学校、中等教育学校の後期課程、高等専門学校へ入学する方で、学業・人物ともに優秀で、経済的理由により修学困難な方に対して「未来自分創造資金」の給付を行っています。

(給付金額) 入学支度金	100,000円
進級時	50,000円
卒業時	100,000円



(2) 貸与型奨学資金

保護者が大分市内に住所を有する者で高等学校、中等教育学校の後期課程、高等専門学校及び大学・短大に在学する生徒・学生のうち学業・人物ともに優秀で、経済的理由により修学困難な方に対して、奨学資金の貸与を行っています。

(3) 返還免除型奨学資金

⇒詳しくはP 6

問合せ先：大分市教育委員会学校教育課 TEL537-5903

⑤ 大分県奨学会

ア) 申込み資格

① 高等学校等奨学金

- ・保護者等が大分県内に住所を有する者
- ・高等学校、高等専門学校、専修学校高等課程に在学、または進学予定の者
- ・優秀で勉学意欲がありながら経済的な理由により修学が困難な者

② 入学支度金

①の資格要件と同じ

③ 通学費等奨学金

①の資格要件の他

- ・1か月の通学費（交通機関の割引運賃）が7,000円以上になる者（自宅から通学することが困難なため下宿等をする者を含む）

④ 修学旅行費等奨学金

①の資格要件で修学旅行実施前の者

⑤ 大学奨学金

保護者等が大分県内に住所を有する者で、大学に在学（進学予定含む）し、優秀な資質を有し、経済的な理由により修学が困難な者

問合せ先：公益財団法人 大分県奨学会

大分市内町3丁目10-1（県庁舎別館）

TEL506-5620

E-mail : syogaku@po.d-b.ne.jp

URL : <https://oita-syogaku.com/>



⑥ 日本学生支援機構奨学金

大学・短大・高専・専修学校（専門課程）および大学院で学ぶ人を対象とした、国が実施する奨学金です。経済的理由で修学が困難な優れた学生等に対し、学資の貸与及び給付（高専（1年～3年）、大学院は除く。）を行います。申込窓口は在学又は卒業した各学校となっています。

〈奨学金相談サイト〉

奨学金のよくある疑問や質問をチャットボットで解決できるQ & Aサイトです。



⑦ 母子・父子・寡婦福祉資金貸付金

母子家庭等の経済的自立の助成と児童の福祉を増進するため、各種資金の貸付を行っています。

*詳細はP 148をご覧ください。

⑧ 生活福祉資金貸付制度（教育支援資金）

低所得世帯に対して必要な資金の貸付をすることにより自立更生できると認められる世帯に教育支援資金（高等学校、高等専門学校、短期大学、大学等に進学する場合）の貸付制度があります。

※他法、他制度、その他公的資金の借入等の利用ができる方はそちらが優先されます。

問合せ先：大分市社会福祉協議会 TEL547-9562



⑨ 交通遺児育英会奨学金

保護者が道路における交通事故で死亡したり重い後遺症で働けないために学資に困っている家庭の子女（高校生以上）を対象に学費を貸与（一部給付制度あり）しています。

問合せ先：（公財）交通遺児育英会 TEL フリーダイヤル 0120-521286

⑩ 大分市交通遺児奨学手当

大分市民であって、交通事故で父母もしくはそのいずれかが死亡した子（小学生及び中学生）の保護者を対象に手当を支給しています。

問合せ先：大分市生活安全・男女共同参画課 TEL578-7541

⑪ 自死遺児救済援護事業

大分県青少年育成県民会議では、自死遺児（自殺により親を失った児童生徒）を対象に、入学・卒業祝、修学旅行費補助等の援護活動を行っています。

1. 対象は県内に居住し、県内の小・中学校に通学する自死遺児です。

小・中学校には、特別支援学校小・中学部を含みます。大分県内に居住していても、県外の学校に通学している人は対象にはなりません。

2. 亡くなった保護者の性別等に関係なく、援護金等を受けられます。

亡くなった保護者が、生計を担う者であったかどうかは問いません。

ただし、親権者の再婚や養子縁組等により新たに両親を得た者は除きます。

3. 申請は直接大分県青少年育成県民会議へ

申請は遺児の保護者の方をお願いしています。

審査のため、添付書類等が必要です。詳しくは、大分県のホームページをご覧ください。

問合せ先：大分県青少年育成県民会議

大分市大手町3丁目1番1号

大分県生活環境部私学振興・青少年課内

TEL506-3075

HPアドレス http://www.pref.oita.jp/soshiki/13255/jisijjengo_2501.html

教育に関する相談

① 教育相談・特別支援教育推進室(エデュ・サポートおおいた)

いじめや不登校など学校生活に関する相談、家庭での子育てに関する相談、特別の支援を必要とするこどもの就学や教育に関する相談などを受け付けています。

また、小中学校及び義務教育学校の不登校児童生徒の社会的自立に向け支援する教育支援教室「フレンドリールーム」を設置しています。

問合せ先：大分市碩田町3丁目5番11号（大分市教育センター1階）

TEL533-7744

大分市立小学校一覧

	小学校名	所在地等	電話番号
1	金池小学校	金池町3丁目1番90号	534-2500
2	長浜小学校	長浜町2丁目6番25号	534-5251
3	春日町小学校	西春日町1番48号	534-2580
4	大道小学校	大道町2丁目9番57号	543-2093
5	西の台小学校	にじが丘3丁目1717番地の1	543-8756
6	南大分小学校	二又町2丁目4番1号	544-2539
7	城南小学校	永興2丁目5番25号	544-0363
8	荏隈小学校	大字荏隈1380番地	549-5101
9	豊府小学校	上田町3丁目4番1号	545-0909
10	八幡小学校	大字生石82番地の1	532-2908
11	神崎小学校	大字神崎1798番地	536-2325
12	滝尾小学校	大字羽田515番地の1	568-0099
13	下郡小学校	下郡北3丁目17番23号	567-3711
14	森岡小学校	大字曲1041番地の2	568-1041
15	東大分小学校	萩原1丁目10番30号	558-3659
16	日岡小学校	日岡2丁目2番1号	558-3363
17	桃園小学校	山津町2丁目7番1号	558-7638
18	津留小学校	東津留1丁目4番1号	558-3117
19	舞鶴小学校	西浜2番1号	551-5235
20	明野西小学校	明野南2丁目6番1号	558-0924
21	明野東小学校	明野東3丁目2番1号	558-4345
22	明野北小学校	明野北4丁目10番1号	551-2930
23	三佐小学校	三佐5丁目6番8号	527-2063
24	鶴崎小学校	南鶴崎3丁目3番1号	521-2441
25	別保小学校	大字森町963番地の1	527-3011
26	明治小学校	大字猪野74番地	520-2481
27	明治北小学校	大字小池原428番地の1	522-1222
28	高田小学校	大字下徳丸38番地の2	527-2387
29	川添小学校	大字宮河内4566番地	529-2319
30	松岡小学校	大字松岡5047番地	520-1009

	小学校名	所在地等	電話番号
31	戸次小学校	大字中戸次4280番地	597-0026
32	上戸次小学校	大字端登1792番地	596-1101
33	吉野小学校	大字辻654番地	595-0616
34	竹中小学校	大字竹中2821番地の1	597-0240
35	判田小学校	判田台東1丁目2番1号	597-0078
36	東植田小学校	大字田尻499番地の1	541-0400
37	植田小学校	大字木上433番地の1	541-0009
38	賀来小学校	大字賀来68番地の2	549-2743
39	敷戸小学校	敷戸北町12番1号	568-4496
40	敷戸小学校はばたき分校	芳河原台11番27号	568-2323
41	鴛野小学校	鴛野108番地の1	568-9638
42	宗方小学校	松が丘1丁目24番1号	541-4499
43	横瀬小学校	大字横瀬1109番地の1	541-5582
44	横瀬西小学校	大字横瀬2469番地	541-5600
45	寒田小学校	大字寒田684番地の4	568-7911
46	田尻小学校	大字田尻1250番地	542-2350
47	大在小学校	横田1丁目15番58号	592-0004
48	大在西小学校	角子原1丁目4番41号	521-1005
49	大在東小学校	大在浜2丁目18番1号	592-8088
50	丹生小学校	大字佐野2660番地の2	593-0500
51	小佐井小学校	小佐井3丁目1番18号	592-1063
52	坂ノ市小学校	坂ノ市中央5丁目8番1号	592-1047
53	こうざき小学校	大字本神崎945番地の2	576-0004
54	佐賀関小学校	大字佐賀関1104番地	575-0662
55	野津原小学校	大字野津原1774番地の1	588-0044



大分市立中学校一覧

	中学校名	所在地等	電話番号
1	上野ヶ丘中学校	上野町4番5号	543-1278
2	王子中学校	南春日町6番1号	543-0291
3	大分西中学校	高崎2丁目20番1号	545-6666
4	南大分中学校	二又町1丁目4番53号	543-2623
5	城南中学校	大字荏隈754番地の19	549-2949
6	滝尾中学校	大字羽田349番地	569-3506
7	城東中学校	牧上町14番19号	558-2743
8	原川中学校	寺崎町1丁目10番1号	552-3770
9	明野中学校	明野南3丁目7番1号	558-6337
10	鶴崎中学校	大字皆春1200番地の1	521-1040
11	大東中学校	横尾東町1丁目23番1号	520-2702
12	東陽中学校	大字下徳丸197番地の1	527-6100
13	戸次中学校	大字中戸次4508番地の1	597-0040
14	吉野中学校	大字辻812番地	595-0617
15	竹中中学校	大字竹中3621番地	597-0187
16	竹中中学校二豊学園分校	大字端登5番地	596-1177
17	判田中学校	判田台北1丁目1番1号	597-0022
18	植田中学校	大字市589番地の2	541-0015
19	植田東中学校	大字寒田1369番地の1	568-2932
20	植田東中学校はばたき分校	芳河原台11番27号	568-2323
21	植田西中学校	大字田原378番地	541-4312
22	植田南中学校	大字田尻123番地の1	567-1011
23	賀来中学校	大字賀来101番地の3	549-2560
24	大在中学校	大字政所2602番地の12	592-0024
25	坂ノ市中学校	坂ノ市南2丁目9番72号	592-1112
26	神崎中学校	大字本神崎480番地	576-0005
27	佐賀関中学校	大字佐賀関2の115番地の2	575-0401
28	野津原中学校	大字野津原2978番地の13	588-0041

大分市立義務教育学校一覧

	義務教育学校名	所在地等	電話番号
1	碩田学園	碩田町2丁目5番60号	534-6359

5 障がいのあるお子さんのために



相 談

障がいのある方のいろいろな問題についての相談事業を実施しています。
お気軽にご利用ください。

■知的障がい相談

相談日 毎週火曜日 時間：午前10時～午後3時
場 所 市民相談室（大分市役所本庁舎2階）



■聴覚障がい相談

相談日 毎週金曜日 時間：午前10時～午後3時
場 所 市民相談室（大分市役所本庁舎2階）・・・第1・3・5週
支所出張相談・・・第2・4週

■精神障がい相談

相談日 第1・2・3・4水曜日 時間：午前9時～午後3時
場 所 市民相談室（大分市役所本庁舎2階）

* 障害福祉課では、相談窓口を設置しておりますので、お気軽にご利用ください。（午前8時30分～午後6時）

■大分市障がい者相談支援センター

内 容 障がいに関する相談、福祉サービスの利用援助などを行います。電話、FAX、来所、訪問などご希望にあわせ、ご相談に対応します。

開所時間 （平日）午前9時～午後9時（午後6時以降は緊急相談のみ）
（土・日曜日、祝日、年末年始）午前9時～午後6時

休 所 日 なし（年中無休）

場 所 大分市王子新町5番1号（大分西部公民館併設）

連 絡 先 ●緊急以外の相談

主に身体障がいのある人：さざんか

TEL 576-8887 FAX 576-7554

主に知的障がいのある人：コーラス

TEL 576-8888 FAX 579-6886

主に精神障がいのある人：きぼう21

TEL 576-8889 FAX 546-2158

●緊急相談

緊急相談ダイヤル「あんしんコール」

TEL 529-7299

手帳の交付

障がいのある方が各種の福祉制度を利用する際に必要な基本的な制度です。

1. 身体障害者手帳

身体に障がいがある人が対象です。

(1) 障害区分

視覚障害 聴覚障害 平衡機能障害

音声・言語・そしゃく機能障害 肢体不自由

内部障害（心臓、じん臓、呼吸器、ぼうこう、直腸、小腸、肝臓など）

2. 療育手帳

知的障がいがある人が対象です。

(1) 障害程度

児童相談所で判定します。



3. 精神障害者保健福祉手帳

精神障がいがある人が対象です。

(1) 障害程度

大分県精神保健福祉センターが診断書をもとに判定します。

問合せ先：大分市障害福祉課 TEL537-5786

手当・減免制度など

1. 特別児童扶養手当（国の制度）

心身に障がいのある20歳未満の児童を監護している父母または養育者に支給される手当です。

障がいの程度や所得等により支給できない場合があります。詳しくはお問合せください。

問合せ先：大分市障害福祉課 TEL537-5786

2. 障害児福祉手当（国の制度）

20歳未満で重度の心身障がい等があり、日常生活において常時の介護を必要とする人に支給される手当です。

障がいの程度や所得等により支給できない場合があります。詳しくはお問合せください。

問合せ先：大分市障害福祉課 TEL537-5786

3. 障害者福祉手当（市の制度）

大分市内に住所を有する、身体障害者手帳・療育手帳・精神障害者保健福祉手帳を所持している障がい児に支給します。

国の手当受給や所得等により支給できない場合があります。詳しくはお問合せください。

問合せ先：大分市障害福祉課 TEL537-5786

4. 心身障害者扶養共済制度

障がいがある方の保護者が一定の掛け金を払い、保護者が死亡または重度障がいとなったとき、障がいがある方に終身一定額の年金が支給されます。詳しくは、お問合せください。

問合せ先：大分市障害福祉課 TEL537-5786

5. 所得税、市民税・県民税の所得控除

身体障害者手帳、療育手帳、精神障害者保健福祉手帳を持つお子さんを扶養している場合、障害者控除（所得控除）の適用が受けられます。

所得税については、国税庁のホームページ（タックスアンサー）をご覧ください。ただか税務署へ、市民税・県民税については、大分市のホームページをご覧ください。

国税庁ホームページ：https://www.nta.go.jp/

大分市ホームページ：https://www.city.oita.oita.jp/

問合せ先：大分税務署 TEL532-4171（自動音声案内）

大分市市民税課 TEL537-5729、5730



6. NHK放送受信料の減免

身体障害者手帳、療育手帳または精神障害者保健福祉手帳を所持している方がいる世帯で、同住所別世帯の方を含む同居のご家族全員の課税情報等によって、NHK放送受信料の減免が受けられる場合があります。詳しい条件

については、お問い合わせください。

問合せ先：大分市障害福祉課 TEL537-5786

7. 携帯電話基本使用料等の割引

身体障害者手帳、療育手帳または精神障害者保健福祉手帳を所持している方に割引制度があります。携帯電話会社により内容や手続き方法が異なりますので、各携帯電話取扱店へお問い合わせください。

8. 指定ごみ袋の交付について

大分市では、常時、紙おむつやストーマ用装具を使用している方、腹膜透析を実施している方など、ごみの減量が困難な方等を対象に一般廃棄物処理手数料の減免措置として、一定枚数の指定ごみ袋を交付しています。障害福祉課が行う大分市日常生活用具給付事業による、排泄管理支援用具（ストーマ用具、紙おむつ等）の給付を受けていない方が指定ごみ袋の交付を受けるには申請が必要です。詳しくはお問合せください。

問合せ先：大分市ごみ減量推進課 TEL537-5703

医療費の助成

1. 障害者医療費の助成

障がいのある児童に対し、ひと月に同一の病院等で支払った1,000円以上の医療費の自己負担額（保険診療分）を助成します。

障がいの程度や所得等により支給できない場合があります。詳しくはお問合せください。

問合せ先：大分市障害福祉課 TEL585-6009

2. 自立支援医療（育成医療）

視覚・聴覚・平衡機能・音声、言語、そしゃく機能・肢体・内部の障がいがある児童で、その障がい除去・軽減する手術等の治療により、確実に効果が期待できる児童に対して適用される医療費の自己負担額を軽減する制度です。

※治療等を開始する前までに申請が必要です。

※指定医療機関での治療が対象となります。

※所得制限があります。

問合せ先：大分市障害福祉課 TEL537-5786



3. 自立支援医療（精神通院）

精神に障がいのある児童（てんかんも含まれます）に対して適用される医療費の自己負担額を軽減する制度です。

※治療等を開始する前までに申請が必要です。

※指定医療機関での治療が対象となります。

※所得制限があります。



問合せ先：大分市障害福祉課 TEL537-5786

補装具・日常生活用具・住宅等に関する支援

1. 補装具費（購入および修理）の支給

障がいにより失われた身体機能の一部を補うための補装具費（購入・修理）を給付することで日常生活の改善を図ります。

※事前に申請が必要です。

問合せ先：大分市障害福祉課 TEL537-5786

2. 日常生活用具に関する支援

日常生活用具（紙おむつ含む）購入費の給付

在宅の重度心身障がい児に対し、障がいの種別と程度に応じて入浴補助用具などの購入費を給付することで日常生活の改善と便宜を図ります。

※事前に申請が必要です。

居宅生活動作補助用具の給付（住宅改修費）

在宅の身体に障がいがある児童のため用具の購入および改修工事の費用の一部を補助します。

※事前に申請が必要です。障がいの程度により支給できない場合があります。

問合せ先：大分市障害福祉課 TEL537-5786

3. 住宅設備改造費の補助

在宅の身体・知的の障がいがある児童のために住宅設備を改造する場合、その費用の一部を補助します。

※事前に申請が必要です。障がいの程度や所得等により支給ができない場合があります。

問合せ先：大分市障害福祉課 TEL537-5786

4. 災害時に使用するストーマ用装具の保管

オストメイト（人工肛門・人工膀胱を造設した人）が、災害時に応急的に使用するためのストーマ用装具を、希望により市役所（障害福祉課）・各支所内で保管します。

問合せ先：大分市障害福祉課 TEL537-5786

5. 非常用電源購入費の補助

在宅で、医療的ケアが必要な方に対して、災害時にも必要となる電源を確保するため、非常用電源を購入する費用の一部を補助します。

問合せ先：大分市障害福祉課 TEL537-5658

交通機関に関すること

1. 自動車に関する減免・割引

- (1) ①自動車税（環境性能割、種別割）及び軽自動車税（環境性能割）、②軽自動車税（種別割）の減免

障がい児と生計を同じくする者が障がい児本人の通院・通学・通所のために取得し運転する場合、障がいの程度により減免が受けられる場合があります。

問合せ先：①については、大分県税事務所自動車税管理室 TEL552-1121

②については、大分市税制課 TEL537-7314

- (2) 有料道路通行料金の割引

身体障害者手帳（第1種のみ）または療育手帳（A1・A2）を所持している障がい児が有料道路を利用するとき、ご本人が同乗されていれば、通行料金が割引になります。

※事前に手帳への登録手続きが必要です。

※「道路介護」と記載されたシールの貼付けがない場合は割引できません。

※車両の条件等があります。

※割引有効期限があります。

※ETCご利用の場合は、障がいがある児童1人につき、登録条件を満たす車両二台のみ登録できます。また、手帳への登録手続きの他にETC利用の登録手続きが必要です。

※ETC障がい者割引を登録済の方も、出口でETCカードを抜いて精算

する場合は手帳の呈示が必要です。手帳の呈示がないと割引対象にはなりません。有料道路を利用される際は、必ず手帳の携行をお願いいたします。



※令和6年1月1日時点の割引内容を記載しています。最新の情報については、NEXCO西日本ホームページ

(<https://www.w-nexco.co.jp/disabled/>)でご確認ください。

受付は、障害福祉課、各支所、各連絡所（今市除く）東部・西部保健福祉センターでしています。手続きの際に必要なものは、事前にお問い合わせください。

問合せ先：大分市障害福祉課 TEL537-5786

制度に関する問合せ先：西日本高速道路株式会社

NEXCO（ネクスコ）西日本お客様センター

TEL0120-924-863 または 06-6876-9031

2. タクシー利用券の交付

大分市に住所を有する重度の障がいがある児童にタクシー利用券を交付します。

※「自動車税・軽自動車税の減免」または「有料道路通行料金の割引」と併用はできません。

※対象となる障がいの程度、支給内容についてはお問い合わせください。

問合せ先：大分市障害福祉課 TEL537-5786

3. タクシー・バス・JR・航空・船舶運賃の割引

身体障害者手帳または療育手帳を所持している人が各種公共交通機関を利用する際に料金の割引を受けられる場合があります。（精神障害者保健福祉手帳を所持している方は、タクシー・バス・船舶・航空が対象となります。）割引については障害の程度や交通機関によって異なりますので、詳しくはご利用の各交通機関にお問い合わせください。



その他のサービス

1. 「障害者総合支援法」等の障害福祉サービス

在宅で訪問による介護を受けたり、一時的な預かりを行うサービスがあります。

問合せ先：大分市障害福祉課 TEL537-5658

2. 児童福祉法による障がい児の通所支援事業

発達に支援が必要な児童に対し、日常動作訓練、運動機能に係る訓練、指導等必要な支援を行うことにより、機能の低下防止とその発達を促します。

サービスの名称	内 容
児童発達支援	就学前の児童に対して、施設に通わせ、日常生活における基本的な動作の指導や知識技能の付与、集団生活への適応訓練などを行います。
居宅訪問型児童発達支援	医療的ケア児等であって障害児通所支援を利用するために外出することが著しく困難な児童に対し、居宅を訪問して発達支援を行います。
放課後等デイサービス	在学中の児童に対して、放課後又は休日に施設に通わせ、生活能力向上のための訓練や社会との交流促進などを行います。
保育所等訪問支援	保育所等を利用している児童に対して、当該施設を訪問し、集団生活適応のための専門的な支援を行います。

問合せ先：大分市障害福祉課 TEL537-5658

3. 大分市地域療育等支援事業

障がいに関する各種相談やこどもの発達に関する支援等を行っています。ご本人やご家族だけでなく、先生や職員の皆さんからの相談もお受けします。

<実施施設>

大分療育センター (TEL080-1737-9082, 586-5252 FAX549-6777)

博愛こども成育医療センター (TEL586-5566 FAX586-0889)

大分こども発達支援センター (TEL557-0114)

療育センターカノン♪ (TEL586-5577)

どんぐりの杜クリニック (TEL567-2737 FAX567-7710)

こども発達・子育て支援センターわくわくかん

(TEL592-8989 FAX592-8990)

こども発達支援センターもも (TEL546-3400 FAX545-6660)

大分健生病院 (TEL080-1532-2656 FAX555-9815)

天心堂こども発達支援センター 一休さん

(TEL597-5863 FAX597-5863)

4. おもちゃライブラリー

心身に障がいをもつ子どもたちの「みる」「きく」「ふれる」といった機能や感覚を養い、情緒の発達を促すため、パズルやブロック、ぬいぐるみ等のおもちゃを貸出します。

場所 大分西部公民館併設

……王子新町5番1号

問合せ先：大分市障がい者虐待防止センター TEL545-1652



6 ひとり親家庭のために



ひとり親家庭の皆さんが日頃ご利用される制度を紹介します。

各制度によって対象となる方が異なりますので、詳しくはそれぞれの担当窓口までお問い合わせください。

ひとり親家庭とは…

1. 母子家庭

夫と死別したり、離婚して現在も婚姻していない女性が20歳未満の子どもを扶養している家庭をいいます。

また、次の方が20歳未満の子どもを扶養している家庭も含まれます。

- ・夫の生死が明らかでない女性
- ・夫から遺棄されている女性
- ・夫が精神または身体の障がいにより、長期にわたって働けない女性
- ・夫が法令により長期にわたって拘禁されているため、その扶養を受けることができない女性
- ・婚姻によらないで母となった女性

2. 父子家庭

妻と死別したり、離婚して現在も婚姻していない男性が20歳未満の子どもを扶養している家庭をいいます。



手当・就学援助制度

1. 児童扶養手当

父または母と生計を同じくしていない児童が育成される家庭の生活の安定と自立を促進し、児童の福祉の増進を図ることを目的とした手当です。



(1) 支給対象者

18歳に達する日以後の最初の3月31日までの児童（政令で定める程度の障がいがある場合は20歳未満の児童）を育てている母子家庭の母または父子家庭の父または養育者に支給されます。

(2) 支給額

対象児1人の場合：月額45,500円～10,740円（令和6年4月現在）

2人目には月額10,750円～5,380円を加算し、3人目以降は月額6,450円～3,230円を加算します。

※消費者物価指数の変動により、改定されることがあります。

- ・所得に応じて支給します。
- ・受給者本人の所得が一定の限度額を超えると、一部停止または全部停止となります。
- ・公的年金（遺族補償等を含む）を受給している場合は手当額と年金額の差額支給となります。
- ・扶養義務者（同居の家族）の所得が一定の限度額を超えると、全部停止となります。

(3) 支給日

奇数月に支給月の前月分までを支給します。

(4) 手続き

手当を受けようとする人の請求にもとづいて申請日の翌月分から支給されます。添付書類が必要ですのでお早めにご相談ください。

申請は子育て支援課、東部・西部保健福祉センター、各支所で受け付けています。

問合せ先：大分市子育て支援課 TEL537-5793

2. 児童手当（P49～P51参照）

ひとり親になった場合、対象の児童を実際に養育している人が認定請求をする必要があります。

問合せ先：大分市子育て支援課 TEL537-5793

3. 就学援助制度（P118参照）

児童扶養手当を受給しているなど、いくつか条件があります。

問合せ先：大分市教育委員会学校教育課 TEL537-5903

ほかにも、これまで利用していた制度で、こどもさんを養育することになった方があらためて申請する必要がないかどうか確認しておきましょう。



遺族年金

1. 遺族基礎年金

国民年金の被保険者、または国民年金保険料納付済期間と保険料免除期間を合算して25年以上ある方などが死亡した時、その遺族に支給されます。

(1) 支給される遺族の範囲

- ① 死亡時、死亡した方によって生計を維持されていた、18歳到達年度の末日までにある子（国民年金法施行令で定める1級または2級の障がいの状態にある子の場合は20歳未満）がいる妻または夫
- ② 死亡時、死亡した方によって生計を維持されていた、18歳到達年度の末日までにある子（国民年金法施行令で定める1級または2級の障がいの状態にある子の場合は20歳未満）

(2) 受給要件

被保険者などが死亡した場合は、納付要件などにより受給できない場合があります。

(3) 手続き

本庁舎1階10番国民年金窓口、各支所、本神崎・一尺屋連絡所で行います。

問合せ先：大分市国保年金課国民年金室 TEL537-5617

2. 遺族厚生年金

厚生年金の被保険者、または老齢厚生年金の受給資格期間を満たした人などが死亡した時、その遺族に支給されます。

(1) 支給される遺族の範囲

死亡時、死亡した人によって生計を維持されていた妻または夫、子、父母、孫および祖父母。妻以外の遺族については、年齢等の条件があります。

(2) 受給要件

保険料納付済期間などにより受給できない場合があります。

(3) 手続き

年金事務所で行います。

問合せ先：日本年金機構大分年金事務所 TEL552-1211(自動音声案内1→2)

医療費助成

ひとり親家庭等医療費助成

ひとり親家庭の親と子、または父母のない児童が健康保険証を使って医療機関を受診した場合に、保険診療の自己負担分を助成します。

医療費の助成を受けるには、医療証の交付を受ける必要があります。

(1) 医療証の交付申請

下記の助成対象者に該当する人は、必要な書類を持参のうえ、市の窓口で医療証の交付申請をしてください。

●助成対象者

- ① ひとり親家庭の親
- ② ひとり親家庭の児童
- ③ 父母のない児童

※児童とは18歳に達する日以後最初の3月31日までの者をいいます。

●所得制限について

所得が下表の限度額以上の人は医療費の助成を受けることができません。

また、養育費を受けている場合はその8割が所得に加算されます。

なお、同居している扶養義務者がいる場合、その人の所得も審査の対象となります。

扶養親族等の数	本人	同居の扶養義務者
0人	192万円	236万円
1人	230万円	274万円
2人	268万円	312万円
3人	306万円	350万円

※以降、扶養親族等が1人増えるごとに38万円を限度額に加算します。

※社会保険料控除(一律8万円)等、所得から控除できる額があります。

●申請に必要なもの

申請者(親)および児童の戸籍謄本、健康保険証、振込口座がわかるもの、マイナンバーカードおよび本人確認ができるもの等

※その他状況に応じて必要な書類が異なりますので、事前にお問い合わせください。

●申請場所

子育て支援課、東部・西部保健福祉センター、各支所

●受給資格の取得年月日は交付申請をした月の翌月の初日です。

●医療証は受給資格の認定後、ご自宅へ郵送します。

(2) 助成の内容

助成の対象となる医療費は、保険診療の自己負担分です。

ただし、ひとり親家庭の母または父には一部自己負担金があります。

[対象者と助成範囲について]

対象者	助成範囲	一部自己負担金(受給者の窓口負担額)
母または父	入院	1医療機関につき1日500円(月14日まで) 〔15日目以降については、一部自己負担金なし〕
	通院	1医療機関につき1回500円(月4回まで) 〔5回目以降については、一部自己負担金なし〕 〔自己負担額が500円に満たないときは当該額〕
	調剤	なし
児童	入院	なし
	通院	
	調剤	

※助成対象外となるものの例：予防接種料、健康診断料、入院時食事療養費、初診料加算など



(3) 医療費の助成を受けるには

● 県内の医療機関を受診する場合

受診時に、健康保険証と医療証を医療機関窓口にて提示してください。

● 県外の医療機関を受診する場合

窓口で医療証を提示しても助成は受けられません。

このような場合は一旦、医療機関窓口で医療費（保険診療）の自己負担分を支払った後、市に払い戻しの申請をしてください。

※申請に必要なもの

助成金支給申請書、領収書（整骨院等の場合は診療額の証明）、医療証、健康保険証

問合せ先：大分市子育て支援課 TEL537-5796

暮らしと自立のための制度

1. 保育料について（P92～P108参照）

保育所（園）、認定こども園、地域型保育事業の保育料は児童を養育している父母等の市民税額等により決定します。結婚、離婚など戸籍の届出が生じたときは、保育料が変更になることがありますのでご相談ください。

※幼児教育・保育の無償化に伴い、3～5歳児の保育料と、0～2歳児の市民税非課税世帯の保育料は無料となりました。

※申請により、認可保育施設に入所（園）している第2子以降3歳未満児の保育料が無料になります。

※子ども・子育て支援新制度に移行していない幼稚園・認可外保育施設等の保育料は、施設等利用給付認定を受けることにより一定額範囲内で無料になります。

※認可外保育施設を利用する第2子以降3歳未満児については、大分市にここに保育支援事業利用認定を受けることにより、月額35,000円を上限に助成されます。

問合せ先：大分市子ども入園課 TEL537-5794



2. 公営住宅について

ひとり親家庭の方が公営住宅に入居を希望する場合は、一般世帯より当選率が高くなるよう配慮しています。

また、収入によっては家賃・駐車場使用料が減免されることがありますのでご相談ください。

問合せ先：市営住宅…大分市住宅課 TEL537-5977

**県営住宅…大分県住宅供給公社 県営住宅管理課
TEL532-5137**

3. 税の軽減

婚姻歴の有無や性別にかかわらず、生計を一にする子（前年中の所得が48万円以下で他の人の扶養親族等になっていない）を有する所得500万円以下の单身の方は、所得税および市民税・県民税の「ひとり親控除」を受けることができます。

上記以外の寡婦については、一定の要件を満たせば、引き続き「寡婦控除」を受けることができます。

所得税については、国税庁のホームページ（タックスアンサー）をご覧ください。か税務署へ、市民税・県民税については、大分市のホームページをご覧ください。か大分市市民税課へお問合せください。

国税庁ホームページ：<https://www.nta.go.jp/>

大分市ホームページ：<https://www.city.oita.oita.jp/>

問合せ先：大分税務署 TEL532-4171（自動音声案内）

大分市市民税課 TEL537-5729、5730

4. JR通勤定期券の割引

児童扶養手当を受給している方の世帯員は、JRの通勤定期乗車券を3割引きで購入できます。

購入には、子育て支援課で発行する証明書が必要です。

※本人の顔写真（縦2.5cm×横2cm）、印鑑、児童扶養手当証書を持参してください。

問合せ先：大分市子育て支援課 TEL537-5793



5. 母子家庭等就業・自立支援センター

ひとり親家庭や寡婦の方を対象として、専門の支援員による就労相談や職業紹介を行っていますので、お気軽にご利用ください。 大分県母子寡婦

相談日時：火～金曜日 午前8時30分～午後6時

福祉連合会

月曜日・日曜日 午前8時30分～午後5時

祝日・土曜日は休日



場所：大津町2丁目1番41号 大分県総合社会福祉会館3階

一般財団法人 大分県母子寡婦福祉連合会内

TEL：552-3313

FAX：552-3337

6. 自立支援教育訓練給付金事業

母子家庭の母または父子家庭の父が就業に結びつく資格を取得するにあたり、給付金を支給します。

naana



(1) 対象者

※対象者については、大分市のホームページや大分市子育て支援サイト naanaをご覧ください。か大分市子育て支援課へお問い合わせください。

(2) 対象講座

1. 雇用保険制度の一般教育訓練給付金の指定教育訓練講座
2. 雇用保険制度の特定一般教育訓練給付金の指定教育訓練講座（専門資格の取得を目的とする講座に限ります。）
3. 雇用保険制度の専門実践教育訓練給付金の指定教育訓練講座（専門資格の取得を目的とする講座に限ります。）

※対象講座などはインターネットで検索ができます。

（教育訓練給付制度厚生労働大臣指定教育訓練講座検索システム）

(3) 支給額等

※支給額等については、大分市のホームページや大分市子育て支援サイト naanaをご覧ください。か大分市子育て支援課へお問い合わせください。

(4) 事前申請

受講開始前に「自立支援教育訓練給付金対象講座指定申請書」と必要書類を提出し、あらかじめ教育訓練講座の指定を受ける必要がありますので、お早めにご相談ください。

問合せ先：大分市子育て支援課 TEL537-5619

7. 高等職業訓練促進給付金等事業

母子家庭の母または父子家庭の父が専門的な資格を取得するため養成機関で修業する場合、受講期間のうち一定期間について高等職業訓練促進給付金（生活費）を支給します。また、修了支援給付金を修了後に支給します。

(1) 対象者

市内に住所を有する、母子家庭の母または父子家庭の父であって、以下のすべての要件に該当する方。

- 児童扶養手当の支給を受けているか、または同様の所得水準にある方
 - 就業又は育児と修業の両立が困難であると認められる方
 - 過去に高等職業訓練促進給付金等の支給を受けていない方
- ※このほかにも要件がありますので、詳しくはお問い合わせください。

(2) 対象資格

看護師（准看護師）、介護福祉士、保育士、理学療法士、作業療法士
その他、上記に準じて市長が別に定める資格

(3) 支給期間・支給額

支給の対象となる期間については、お問い合わせください。

支給額（令和6年4月現在）

	高等職業訓練促進給付金	修了支援給付金
市民税非課税世帯	100,000円／月額	50,000円
市民税課税世帯	70,500円／月額	25,000円

※修業期間の最後の12か月については月額4万円を加算します。

(4) 事前相談

支給を希望される方は、養成機関での修業開始前に事前相談をお願いします。

問合せ先：大分市子育て支援課 TEL537-5619

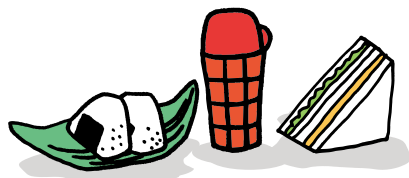

8. ひとり親家庭高等職業訓練促進資金貸付事業（入学準備金・就職準備金）

高等職業訓練促進給付金受給者に対し、養成機関の入学時、就職時に貸付を行います。取得した資格を使い、県内で5年間就業継続した場合、返還免除となります。

問合せ先：大分県社会福祉協議会 福祉資金部 TEL515-7771

9. ひとり親家庭高等学校卒業程度認定試験合格支援事業

ひとり親家庭の親及びひとり親家庭の児童による高等学校卒業程度認定試験の合格を支援するため給付金を支給します。

(1) 対象者

※対象者については、大分市のホームページや大分市子育て支援サイトnaanaをご覧ください。か大分市子育て支援課へお問い合わせください。

naana



(2) 対象講座

高等学校卒業程度認定試験の合格を目指す講座（通信制によるものを含む）のうち、市長が適当と認める講座

(3) 支給額等（令和6年4月現在）

給付金		通信制	通学制度
①	受講開始時給付金	受講料（消費税含）合計額の4割 上限額：10万円 ※4千円を超えない場合は支給しません。	受講料（消費税含）合計額の4割 上限額：20万円 ※4千円を超えない場合は支給しません。
②	受講修了時給付金	受講料（消費税含）合計額の5割から①を引いた額 上限額：12万5千円から①をひいた額	受講料（消費税含）合計額の5割から①を引いた額 上限額：25万円から①をひいた額
③	合格時給付金	受講料（消費税含）合計額の1割 上限額：15万円から①②をひいた額	受講料（消費税含）合計額の1割 上限額：30万円から①②をひいた額

※受講料には「講座の受験料」「補講料」は含まれません。

(4) 事前申請

受講開始前に、必要書類を添付のうえ、対象講座の指定を受ける必要がありますのでお早めにご相談ください。

問合せ先：大分市子育て支援課 TEL537-5619

10. ひとり親家庭等日常生活支援事業

母子・父子家庭および寡婦の方で、病気や看護、学校等の公的行事への参加、就職活動のため一時的に生活援助・保育等の支援が必要な世帯に支援員を派遣します。

(1) 事前登録について

家庭生活支援員の派遣を希望する人は、事前の登録が必要です。

(2) 派遣日数

派遣日数についてはお問い合わせください。

(3) 費用負担

生活保護受給世帯および市民税非課税世帯：無料

児童扶養手当受給者：生活援助150円 子育て支援 70円（1時間あたり）

上記以外の世帯：生活援助300円 子育て支援150円（1時間あたり）

問合せ先：大分市子育て支援課 TEL537-5619

11. たばこ小売販売業の許可申請

母子家庭の母または寡婦の方が製造たばこの小売販売業の許可を受けたい場合は、許可基準が一部緩和されます。

問合せ先：許可基準・申請結果について

財務省九州財務局理財部理財課 TEL096-353-6351

申請書の入手・受付等について

日本たばこ産業（株）福岡支社 許可担当

TEL092-303-0243

12. 母子・父子・寡婦福祉資金貸付金

母子家庭等の経済的自立の助成と児童の福祉を増進するため、各種資金の貸付を行っています。

(1) 貸付対象

- ① 母子家庭の母で20歳未満の児童を扶養している人

- ② 父子家庭の父で20歳未満の児童を扶養している人
- ③ 父母のいない20歳未満の児童
- ④ 配偶者のない女性で、かつて母子家庭の母であった人
- ⑤ 40歳以上の配偶者のない女性で、母子家庭の母及び寡婦以外の人



- (2) 保証人等
 - ・貸付金を利用する際には連帯保証人が必要となる場合があります。
 - ・児童（子）を対象にした資金は、その対象児童も借主となります。
- (3) 申請の受付期間

随時受け付けています。
- (4) その他
 - ・資金の利用については、所得等の貸付条件についての審査があります。
 - ・貸付申請を行う前に、貸付の目的となる事業計画に着手した場合などは貸付できません。必ず事前にご相談ください。
 - ・この貸付金は、申請から貸付金の交付まで一定の日数（1か月～2か月）を要します。弾力的な資金計画を立て、早めにご相談ください。

問合せ先：大分市子育て支援課 TEL537-5721

13. 生活福祉資金貸付制度

低所得世帯等の暮らしの安定のため、目的によって無利子または低利で各種資金の貸付を行っています。

(1) 貸付対象

低所得世帯（市県民税が非課税又は均等割課税程度の世帯）

障がい者世帯（身体障害者手帳、療育手帳、精神障害者保健福祉手帳の交付を受けた者の属する世帯）

高齢者世帯（日常生活上療養又は介護を要する65歳以上の高齢者の属する世帯）

※世帯の状況によって資金の種類や貸付金額が異なります。

連帯保証人、償還方法、受付期間等についてはお問い合わせください。

※他法、他制度、その他公的資金の借入等の利用ができる方は、そちらが優先されます。

問合せ先：大分市社会福祉協議会 TEL547-9562

14. 住宅支援資金貸付

「母子・父子自立支援プログラム」の策定を受け、自立に向けて意欲的に取り組むひとり親家庭の親の方に、月額上限4万円（最長12か月）の家賃の貸付を行っています。

問合せ先：母子家庭等・就業自立支援センター（プログラム）

TEL552-3313

大分県社会福祉協議会（貸付金） TEL515-7771

15. 奨学金等（P120～P125参照）

16. 母子生活支援施設

様々な理由の母と子が一時期入所し、生活の安定と自立を図っていく児童福祉施設です。1世帯に1母子室が確保され、母親は職場に、こどもは学校や保育所等に通い、自立に向けての生活を送ることができるように運営されています。

入所に関する相談は随時受け付けています。

※門限等の施設内の順守事項があり、生活費は個人負担となります。

問合せ先：しらゆりハイツ TEL545-9502

17. ひとり親家庭支援プラザ

母子・父子家庭や寡婦の方に対し、就労支援として、資格取得のための講習会等を実施しています。講習会の内容（実施時期・費用等）につきましては直接お問い合わせください。また、就労情報の提供も行っています。なお、土曜日には、母子・父子自立支援員による、母子・父子相談もお受けしています。

問合せ先：ひとり親家庭支援プラザ 大分市金池南1丁目5番1号

J:COM ホルトホール大分3階（TEL576-8882、FAX544-3025）

月～日曜日 午前9時～午後5時

※第2・第4月曜日（祝日の場合は翌日以降の平日）、年末年始（12月28日～1月3日）はお休みです。



相談・交流

1. 母子・父子相談

母子・父子家庭や寡婦の方の児童の養育、生活のことをはじめ様々な相談に母子・父子自立支援員が応じています。相談は無料、離婚前の相談や匿名での相談も可能です。

相談窓口 大分市子育て支援課 TEL537-5721

ひとり親家庭支援プラザ TEL544-3025 (土曜日)

午前9時～午後5時

2. シングルママ・パパ交流会「ラフラフ」

同じような悩みを抱えるひとり親同士のつながりのきっかけになることを目的として、ひとり親の方に対し、各種講座の開催や、生活、子育てに関する悩みなどを気軽に話せる交流会など、さまざまな楽しい企画を開催しています。

問合せ先：大分市子育て支援課 TEL537-5619

3. 大分市母子寡婦福祉会

母子家庭や寡婦の方々が集まって、研修会や各種の事業を通じ、お互いに助け合い、経済的に自立し明るく楽しい家庭を築くために大分市母子寡婦福祉会があります。

会では、制度や施策を理解し充実させていくため、校区母子会、市、県、九州、全国といった組織の中で総会や研修会、懇親会等を開催したり参加したりしています。

また、母子家庭のレクリエーションや研修会を行い、相互の親睦を図っています。

問合せ先：大分市母子寡婦福祉会

TEL534-6111 (喫茶しらゆり内 内線4115)



7 生活にお困りの方に



生活に困りごとを抱えている方にご利用いただける各種制度や相談窓口を紹介します。ひとりで悩まずに、お気軽にご相談ください。

なお、各制度によって対象となる方が異なりますので、詳しくはそれぞれの担当窓口までお問い合わせください。

減 免

1. 保育所（園）・幼稚園・認定こども園 関係

(1) 幼児教育・保育の無償化

保育所（園）・幼稚園・認定こども園または認可外保育施設等を利用することもについて、3歳から5歳までの全てのこどもの利用料と、0歳から2歳までの住民税非課税世帯のこどもの利用料が無料になります。

※こども・子育て支援新制度に移行していない幼稚園・認可外保育施設等は施設等利用給付認定を受けることにより一定額範囲内で無料になります。

問合せ先：大分市子ども入園課

（子ども・子育て支援新制度に移行していない幼稚園）TEL537-5789

（保育所（園）・幼稚園・認定こども園）TEL537-5794

（認可外保育施設等）TEL537-5789

(2) 保育料の減免・助成

申請により、認可保育施設に入所（園）している第2子以降3歳未満児の保育料が無料になります。

また、令和6年4月から、認可外保育施設を利用する保育の必要性がある第2子以降3歳未満児の保育料・給食費について、大分市にこにこ保育支援事業利用認定を受けることにより、月額35,000円を上限に保育料・給食費を助成します。

※施設等利用給付第3号認定受給者は給食費のみ助成の対象です。

問合せ先：大分市子ども入園課 TEL537-5794

(3) 保育料の軽減

災害等の理由により、保育所・認定こども園等に入所（園）しているこどもの保育料の負担が困難である場合、保育料を減額します。

問合せ先：大分市子ども入園課 TEL537-5794

(4) 副食費の免除

認可保育施設を利用する、年収360万円未満相当の世帯等の3歳から5歳までのこども等について、副食費（おかず・おやつ代）が免除になります。

問合せ先：大分市子ども入園課 TEL537-5794

(5) 実費徴収に係る補足給付事業

（A：認可保育施設を利用する児童）

認可保育施設を利用する生活保護受給世帯等のこどもについて、実費として支払う必要のある文房具代や通園バス代、行事費などの費用を一部助成します。

※食材費は含みません。

問合せ先：大分市子ども入園課 TEL585-5437

（B：新制度未移行幼稚園を利用する児童）

子ども・子育て支援新制度に移行していない幼稚園を利用する年収360万円未満相当の世帯等のこどもについて、副食費（おかず・おやつ代）を助成します。

問合せ先：大分市子ども入園課 TEL537-5789

2. 放課後児童クラブ保護者負担金の減免

生活保護受給世帯、児童扶養手当受給世帯、就学援助受給世帯、市民税非課税世帯、きょうだい同時利用世帯については、保護者負担金を減免します。

問合せ先：大分市子育て支援課 TEL537-5675

教育・就学支援

1. **就学援助制度**・・・詳細はP118をご覧ください。
2. **授業料減免制度・奨学金**・・・詳細はP120をご覧ください。

3. おおいたふれあい学びの広場推進事業

地域の団体等が、放課後や週末等に学校の余裕教室等を活用してこどもに様々な体験活動等の機会を定期的かつ継続的に提供します。

問合せ先：大分市教育委員会社会教育課 TEL537-7039

4. 子どもの学習支援事業

子育て世帯の負担軽減を図ることにより、こどもの学力を向上するための機会を提供することを目的に、生活保護受給世帯や就学援助受給世帯などの中学生が学習塾を利用する場合に経費の一部を助成します。

問合せ先：社会福祉法人グリーンコープ TEL535-8550

5. 母子・父子・寡婦福祉資金貸付事業・・・詳細はP148をご覧ください。

6. 生活福祉資金貸付制度・・・詳細はP124をご覧ください。

住まい・くらし

1. 住居確保給付金

離職等により住居を失った、またはそのおそれがある方であって、収入等が一定水準以下の方に対して、有期で家賃相当額（住宅扶助基準額に基づく額が上限）を支給し、住居及び就労機会の確保に向けた支援を行います。

問合せ先：大分市自立生活支援センター（大分市社会福祉協議会）

TEL547-8319

2. しらゆりハイツ（母子生活支援施設）

・・・詳細はP150をご覧ください。

3. 公営住宅の優先抽選

ひとり親家庭や18歳未満の子が3人以上いる家庭（県営住宅該当なし、大分市営は該当する）などは、一般世帯より当選確率が高くなるよう配慮しています。

詳細はP144をご覧ください。

4. 住宅支援資金貸付・・・詳細はP150をご覧ください。

こどもの一時預かり

1. 子育てファミリー・サポート・センター

・・・詳細はP 19・74をご覧ください。

2. 一時預かり・・・詳細はP 22・106をご覧ください。

3. 子育て短期支援事業・・・詳細はP 110をご覧ください。

4. ひとり親家庭等日常生活支援事業

・・・詳細はP 148をご覧ください。

就労・資格取得支援

1. 就労準備支援事業

すぐには一般就労が困難な方に対し、一般就労に向けた準備を目的に、一人ひとりの状況にあった支援プログラムを作成し、生活リズムを整えることや、コミュニケーション能力の向上、履歴書や面接などの求職活動の知識や技法を習得することなどの支援を行います。

問合せ先：株式会社アソウ・ヒューマニーセンター 大分支店

TEL536-7007

2. ひとり親の方が対象となる制度

(1) 自立支援教育訓練給付金事業・・・詳細はP 145をご覧ください。

(2) 高等職業訓練促進給付金等事業・・・詳細はP 146をご覧ください。

(3) ひとり親家庭高等職業訓練促進資金貸付事業

・・・詳細はP 147をご覧ください。

(4) ひとり親家庭高等学校卒業程度認定試験合格支援事業

・・・詳細はP 147をご覧ください。

- (5) **住宅支援資金貸付**・・・詳細はP 150をご覧ください。
- (6) **資格取得のための講習会**・・・詳細はP 150をご覧ください。

各種相談窓口

1. 子育て全般について相談したい

(1) 子ども家庭支援センター

子育ての心配や子ども自身の悩み事など、18歳未満の子どもに関するあらゆる相談を受け付けます。相談内容に応じて、利用できるサービスの紹介やカウンセリングを行い、より良い解決や子どもの成長をお手伝いします。中央子ども家庭支援センターでは、DV相談も受け付けます。

問合せ先：中央子ども家庭支援センター 【子ども相談】 TEL537-5688
 【DV相談】 TEL537-5666
東部子ども家庭支援センター TEL527-2140
西部子ども家庭支援センター TEL541-1440

(2) 子育て交流センター

「親育ち、子育て」に向けた子育て教室や子育て相談を行います。また、ファミリーパートナー（保育士や保健師、心理士など）が子育てに不安や悩みを抱える家庭に訪問し、育児相談や子育て支援サービスの情報提供を行います。

問合せ先：子育て交流センター TEL576-8243

2. 生活の困りを相談したい

(1) 自立相談支援事業

生活に心配ごとや困りごとを抱えている方に対して、専門の支援員が相談に応じ、一人ひとりの状況にあった支援プランを作成し、それぞれのペースで自立した生活を送れるようになるまで、関係機関と連携した支援を行います。

問合せ先：大分市自立生活支援センター（大分市社会福祉協議会）
 TEL547-8319

(2) 家計改善支援事業

借金など家計に困りごとを抱えている方に対して、専門の支援員が相談に応じ、家計の状況を「見える化」するとともに、一人ひとりの状況にあった家計再生の計画・家計に関するプランを作成し、家計管理に関する支援や、滞納の解消や各種給付制度等の利用に向けた支援、債務整理に関する支援などを行います。

問合せ先：社会福祉法人グリーンコープ TEL535-7777

3. 仕事探しの相談をしたい

就職に関する相談

問合せ先：ハローワーク大分 本庁舎（総合案内） TEL538-8609

ハローワーク大分 OASIS庁舎（マザーズコーナー）

TEL533-6969

4. 妊娠、出産、育児などの相談をしたい

すこやか育児相談

妊娠、出産、育児などの相談に保健師等が応じます。

問合せ先：大分市健康課 中央保健センター TEL536-2516

東部保健福祉センター TEL527-2143

大在健康支援室 TEL574-7681

坂ノ市健康支援室 TEL574-7891

佐賀関健康支援室 TEL575-2077

西部保健福祉センター TEL541-1496

大南健康支援室 TEL574-7791

野津原健康支援室 TEL588-1880



5. 学校生活に関する相談をしたい

いじめ・不登校等の相談および特別支援教育に関する相談

いじめや不登校など学校生活に関する相談、こどものしつけなど家庭での子育てに関する相談、特別の支援を必要とするこどもの就学や教育に関する相談などを受け付けています。

問合せ先：教育相談・特別支援教育推進室（エデュ・サポートおおいた）

TEL533-7744

6. ひとり親家庭への支援を知りたい

(1) 母子・父子相談

ひとり親家庭の方の児童の養育、生活のことをはじめ様々な相談に母子・父子自立支援員が応じます。

問合せ先：大分市子育て支援課 TEL537-5721

ひとり親家庭支援プラザ（毎週土曜日） TEL544-3025

午前9時～午後5時

(2) ひとり親家庭等への就労相談や職業紹介

専門の支援員による就労相談や職業紹介を行います。

問合せ先：母子家庭等就業・自立支援センター TEL552-3313

児童扶養手当受給者や生活保護受給者などを対象に、ご希望をお伺いしながら就職支援ナビゲーターが担当者制で職業相談や職業紹介を行います。※事前予約が必要です。

問合せ先：ハローワーク大分 大分就労支援コーナー TEL536-7038

ハローワーク大分 生活・就職支援センター TEL538-8631

子ども食堂

子ども食堂は、こどもが一人でも行ける無料または低額の食堂です。

地域のボランティアの方などが、こどもたちに対し、栄養のある食事や温かな団らんを提供する取り組みなどを行っています。

本市においても、子ども食堂（子どもの居場所）を開設している方がいらっしゃいます。

詳しくは、子ども食堂一覧をご覧ください。



大分市子どもの居場所づくりネットワーク加入団体一覧はこちらから

<https://www.city.oita.oita.jp/o106/kosodate/kosodateshien/2020kodomosyokudou.html>

※子ども食堂のご利用については、直接各子ども食堂へお問い合わせください。



大分県社会福祉協議会のホームページでも、子ども食堂に関するお知らせや紹介を行っています。

大分県社会福祉協議会のホームページはこちらから

<https://lets-go-kodomosyokudo.oitakensyakyo.jp/>



索引

あ行

	ページ
赤ちゃんとおっぱい電話相談	59
赤ちゃんの駅	86～89
旭町児童館	15
【い】	
育児・介護休業法	44～45
育児支援家庭訪問	21・71
育児等保健指導（ペリネイタルビジット）	40
遺族基礎年金	140
遺族厚生年金	141
一時預かり	22・106
1歳6か月児健康診査	58
医療費控除	42
【え】	
HPVワクチン	61
液体ミルク（乳児用液体ミルク）	80
NHK放送受信料の減免	131～132
MR（麻しん・風しん）	61
延長保育	106
【お】	
大分きゃんバス	23
大分県こども救急電話相談	68
大分県奨学会	123
大分県立図書館	36
おいた子育てほっとクーポン	16～17
大分市交通遺児奨学手当	124
大分市子育て支援中小企業表彰	43
大分市子ども家庭支援センター	83
大分市障がい者相談支援センター	129～130
大分市奨学資金	122
大分市小児夜間急患センター	69
大分市地域療育等支援事業	136～137



大分市電子母子手帳アプリ 「おーいたっち」	38
大分市にここ保育支援事業利用認定	6・94
大分市防災メール	79
大分市母子寡婦福祉会	151
大分市民図書館	36
大分市立義務教育学校一覧	128
大分市立小学校一覧	126～127
大分市立中学校一覧	128
大分市立幼稚園一覧	108
おおいたふれあい学びの広場推進事業	154
おおいた孫育てガイドブック	82
お母さんひろば	71
おしゃべりnaana	9
おもちゃライブラリー	137
親子スキンシップ教室	76



か行

[か]

外国籍のこどもの入学	117～118
家計改善支援事業	157
家庭教育学級の開設	79
家庭的保育事業（保育ママ）	21・105
かるがもひろば（多胎児の会）	76

[き]

きこえとことばの相談	60
休日保育	106
休日・夜間当番医	68～69
教育相談・特別支援教育推進室 （エデュ・サポートおおいた）	125
教育・保育給付認定について	92～93

[け]

携帯電話基本使用料等の割引	132
軽度・中度聴覚障がい児 補聴器購入費等の助成	57
健康診査	58
健康保険に加入	49



【こ】

公営住宅について	144
公営住宅の優先抽選	154
公園	24～31
高額療養費制度	42
交通遺児育英会奨学金	124
交通機関などの割引	134～135
高等職業訓練促進給付金等事業	146
国民健康保険税の産前産後期間の免除制度	40
国民年金保険料の産前産後期間の免除制度	40
子育て講座一覧	76～79
子育て交流センター	14・156
子育て支援サイトnaana	8
子育て世帯・ヤングケアラー等訪問支援事業	20
子育て短期支援事業（ショートステイ・トワイライト）	110
子育てに関する電話相談一覧	169
子育てファミリー・サポート・センター	19・74
子ども医療費助成	6・52～55
子ども食堂	158
こどもと妊産婦の歯の健康チェック	59
子どもの学習支援事業	154
こどもの救急	68
こどもルーム	10～13・74～75
こんにちは赤ちゃん訪問	59



さ行

【さ】

災害時に使用するストーマ用装具の保管	134
産後ケア事業	18
3歳児健康診査	58
産前・産後各種免除制度	40

【し】

JR通勤定期券の割引	144
事業所内保育事業	105
自死遺児救済援護事業	125
施設等利用給付認定について	93～94
自然災害への備え	80



実費徴収に係る補足給付事業	153
指定ごみ袋の交付について	84・132
児童育成クラブ	114
児童育成クラブ一覧	114～116
自動車に関する減免・割引	134～135
児童手当	49～51
児童福祉法による障がい児の通所支援事業	136
児童扶養手当	139
斜視・弱視児童矯正眼鏡購入費等の助成	57
就学援助制度	118
就学相談（特別支援学校等）	117
住居確保給付金	154
住宅支援資金貸付	150
住宅設備改造費の補助	133
就労準備支援事業	155
授業料減免制度・奨学金	120～125
出産育児一時金	41～42
出産・子育て応援給付金事業	38～39・51
出産手当金	49
出生届	48～49
巡回療育相談	60
障害児福祉手当（国の制度）	131
障害者医療費の助成	132
障害者総合支援法等の障害福祉サービス	136
障害者福祉手当（市の制度）	131
小学校・義務教育学校	113
小規模特認校制度	119～120
小規模保育事業	104
小児救急支援病院	70
小児救急ハンドブック	68
小児慢性特定疾病医療費の助成	56
小児慢性特定疾病児童日常生活用具給付事業	57
小児用肺炎球菌ワクチン	61
所得税、市民税・県民税の 所得控除（障がい児）	131
私立幼稚園一覧	109
自立支援医療（育成医療）	132
自立支援医療（精神通院）	133



自立支援教育訓練給付金事業	145
自立相談支援事業	156
シングルママ・パパ交流会「ラフラフ」	151
心身障害者扶養共済制度	131
新生児聴覚スクリーニング検査	58
身体障害者手帳	130

〔す〕

水痘（水ぼうそう）	61
すくすく赤ちゃんルーム（育児教室）	77
すこやか育児相談窓口	59
すこやか育児電話相談	59

〔せ〕

生活福祉資金貸付制度	149
生活福祉資金貸付制度（教育支援資金）	124
精神障害者保健福祉手帳	130
精神障がい相談	129
税の軽減（ひとり親家庭）	144
先天性代謝異常等検査	58

〔そ〕

相談および家庭訪問	59～60
-----------	-------

た行

〔た〕

第二次救急医療機関	70
タクシー利用券の交付	135
タクシー・バス・JR ・航空・船舶運賃の割引	135
たばこ小売販売業の許可申請	148
男女雇用機会均等法	45～47

〔ち〕

地域型保育事業	103
地域子育て支援室	14・71
地域コミュニティ子育て応援事業	15・72～73
知的障がい相談	129
中学校・義務教育学校	117
中学生学校給食費無償化事業	6
聴覚障がい相談	129



〔つ〕

通学区域制度 118～119

〔て〕

DT 2期 61

DPT-IPV (DT) 61

転校について 118～119

〔と〕

特別児童扶養手当 (国の制度) 130

特別保育事業 106

都市公園マップ 30～31

とりわけ離乳食講習会 76



な行

〔に〕

にこにこルーム 60

日常生活用具に関する支援 132

日本学生支援機構奨学金 124

日本脳炎 61

乳児健康診査 58

乳児健康診査・個別予防接種
実施医療機関一覧表 ... 63～67

乳児用液体ミルク 80

乳幼児家庭教育学級 78

妊産婦健康診査 40

妊産婦訪問指導 40

妊娠の悩み相談 41

認定こども園 99

認定こども園一覧 100～102

は行

〔は〕

はじめての歯みがき教室 (1歳児歯科相談)
..... 59・78

はじめてママの赤ちゃん広場 76

発達相談 60

ハッピーファミリー応援事業 76

〔ひ〕

B型肝炎 61



BCG	61
非常用電源購入費の補助	134
ひとり親家庭高等学校卒業程度 認定試験合格支援事業	147～148
ひとり親家庭高等職業訓練促進資金貸付事業 (入学準備金・就職準備金)	147
ひとり親家庭支援プラザ	150
ひとり親家庭等医療費助成	141～143
ひとり親家庭等日常生活支援事業	148
ヒブワクチン	61
病児保育事業	22・111

〔ふ〕

ファミリーパートナー	7
風しん	61
プール	32～33
副食費の免除	153
父子家庭	138
プレママ・プレパパおしゃべり講座	76
プレママ・プレパパスクール	76

〔へ〕

返還免除型奨学資金	6
-----------------	---

〔ほ〕

保育所(園)	94～95
保育所(園) 一覧	96～98
保育ママ(家庭的保育事業)	21・105
保育料の軽減	153
保育料の減免	152
放課後児童クラブ	114
放課後児童クラブ保護者負担金の減免	153
訪問指導(妊産婦・乳幼児)	59
保健(福祉)センター・健康支援室のご案内	90～91
母子家庭	138
母子家庭等就業・自立支援センター	145
母子健康手帳	37
母子生活支援施設	150
母子・父子・寡婦福祉資金貸付金	148～149
母子・父子相談	151



補装具費（購入および修理）の支給 133
 ポリオ 61

ま行

〔ま〕

孫育て応援教室 76
 麻しん 61
 まもめーる 81

〔み〕

未熟児養育医療費の助成 56
 みどりの夢銀行（みんなの森づくり事業） … 85
 未来自分創造資金（給付型奨学資金） 122
 民間放課後児童クラブ 116
 民間放課後児童クラブ一覧 116
 民生委員・児童委員 82

〔め〕

目と見え方の教育相談 60



や行

〔や〕

Yahoo! 防災速報アプリ 79

〔よ〕

幼児教育・保育の無償化 152
 幼稚園 107～108
 予防接種 61～67

ら行

〔り〕

離乳食講習会 76
 療育手帳 130
 隣接校選択制 119

〔ろ〕

労働基準法 43
 ロタウイルスワクチン 61

わ行

〔わ〕

わくわく子育てひろば 77



MEMO

A series of horizontal dotted lines for writing, spanning the width of the page.



令和5年度

大分市子育て支援中小企業表彰

仕事と子育ての両立に積極的な5事業者を表彰しました。
⇒表彰制度についてはP43

河野電気株式会社

〒870-0816
大分市田室町8番33号
TEL: 097-544-3131

子育て支援
PRポイント

男女を問わず、全従業員が育児に参加しやすい支援制度の
確立・環境づくりに努めています



Car Consulting OGUNET Since 2009

〒870-0916
大分市高松2丁目1-19
TEL: 097-547-8735

子育て支援
PRポイント

私たちは子育てしている社員を全員で全力でサポートします！



大分ファミリー株式会社

〒870-0036
大分市寿町1-28
TEL: 097-534-6000

子育て支援
PRポイント

みんなで支え合い、子育てしやすい職場環境を未来へつないでいきます



株式会社 ふたばタクシー

〒870-0846
大分市花園2丁目11番42号
TEL: 097-567-8910

子育て支援
PRポイント

私たちは社員とその家族の幸せを実現する企業です



株式会社 環境整備産業

〒870-0941
大分市大字下郡3260番地の10
TEL: 097-569-0854

子育て支援
PRポイント

子どもが産まれて育児休業を取得した後も、フルタイムではなく
子育てしやすい職場環境で仕事と子育てを両立



令和5年度 大分市子育て支援中小企業表彰

仕事と子育ての両立支援を
積極的に取り組んでいます



お問合せ先
大分市子ども企画課
TEL:097(574)6516

子育てに関する電話相談一覧

子育ての悩みや不安・しつけ・いじめ・虐待など、多くの相談機関で行っています。気軽に相談してください。

電話相談名	電話番号	主な相談内容	利用時間	
【大分市保健所】 すこやか育児電話相談	537-8181	乳幼児の健康や発育・ 発達・母乳や離乳食など 栄養に関する相談	月～金 ※1 9:00～16:30	
パパママほっと相談コーナー 中央保健センター	536-2516	妊娠・出産・子育て に関する相談	月～金 ※1 8:30～17:15	
東部保健福祉センター	527-2143			
西部保健福祉センター	541-1496			
【地域子育て支援室】 ファミリーパートナー 中央こどもルーム	576-8245 576-8243	乳幼児の子育てに関 する相談	9:30～17:00 (第2・第4月曜日を除く) ※休日の場合は翌日以降の平日 ※祝日、年末年始(12/28～1/4)を除く	
鶴崎こどもルーム	527-2158		月～金 ※1 9:30～17:00	
植田こどもルーム	541-1291			
【(一社)大分県助産師会】 赤ちゃんとおっぱい電話相談	594-5938		母乳育児、乳房管理、 妊娠・分娩、思春期、 更年期、避妊など	毎日 10:00～16:00
おおいた妊娠ヘルプセンター ～妊娠の悩み相談～	☎ ニンシン ナヤミ 0120-241-783 529-7874 Email:ninsin-703@sage.ocn.ne.jp	妊娠・出産や心身の 健康など妊娠に関する 相談	水～日 ※2 11:30～19:00	
【大分市子ども家庭支援センター】 中央子ども家庭支援センター	537-5688	こどもに関する相談 全般、こども虐待相 談など	月～金 ※1 8:30～18:00	
東部子ども家庭支援センター	527-2140		8:30～17:15	
西部子ども家庭支援センター	541-1440		8:30～17:15	
大分県中央児童相談所城崎分室	579-6650		こどもに関する相談 全般、こども虐待相 談など	月～金 8:30～17:15 緊急の場合のみ 24時間対応 (土・日曜日、祝日も含む)
【大分県】 いつでも子育てほっとライン	☎ よろず ひくほ 0120-462-110	育児、しつけ、こどもの 問題行動、発達の遅れ、 不登校や非行など、こ どもに関する相談	無休 24時間対応	
【大分県ここところからの相談支援センター】 予約・相談電話	541-6290	こころの健康、こころ の病気等に関する相談	月～金 ※1 8:30～12:00 13:00～17:00	
【大分地方法務局】	みんなの人権110番	5070-003-110	人権に関する問題全 般	月～金 ※1 8:30～17:15
	こどもの人権110番	0120-007-110	いじめ、虐待など、こ どもの人権問題に関する 相談	月～金 ※1 8:30～17:15
チャイルドラインおおいた	(全国共通ダイヤル) 0120-99-7777	18歳までのこども専 用電話	毎日 ※2 16:00～21:00	
休日・夜間当番医案内 (自動音声応答システム(24時間))	534-4488	休日当番医診療時間/8:30～17:00 夜間当番医診療時間/17:00～22:00 (大分市小児夜間急患センター/20:00～22:00) 救急病院/8:30～翌日8:30		

※1 祝日、年末年始を除く

※2 年末年始を除く

大分市子育て支援サイト
naana



naanaは、子育てに関する行政情報や子育てサークル、民間のイベント情報等を発信している大分市の子育て専門サイトです。

naanaには、会員制コミュニケーションサイト「おしゃべりnaana」があり、ママ友・パパ友を探したり、気軽に情報交換することができます。

ぜひ、ご活用ください！！



naanaでは、交流会の企画やブログの取材を行うnaanaパートナーを募集しています!!一緒に楽しく活動してみませんか。

おしゃべりnaanaを
活用してね！



大分市 naana で 検索

大分市 子育て応援ガイド

発行	行	2024年(令和6年)4月
編集	集	大分市役所 子ども企画課 〒870-8504 大分市荷揚町2番31号 TEL 574-6516 FAX 536-6268
「naana」ホームページアドレス		https://www.naana-oita.jp/